

INFORMAȚII SUPLIMENTARE ȘI SFATURI PENTRU CUSUT

FOAIE DE TIPAR

Foile de tipar A – D sunt capsate în revistă.

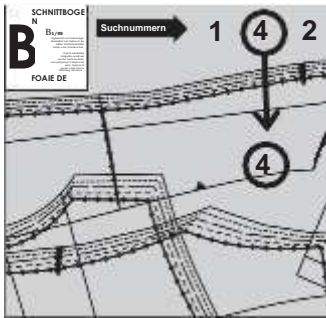

Contururile pentru mărime, culoarea (roșu, albastru, verde sau negru), numerele părților tiparului și foaia de tipar (A–D) sunt imprimate cu **prezentarea generală a tiparului** în instrucțiunile de cusut pentru fiecare model.

Numerele părților tiparului se află la marginea foii de tipar, în culoarea aferentă tiparului.

TRASAREA PĂRȚILOR TIPARULUI

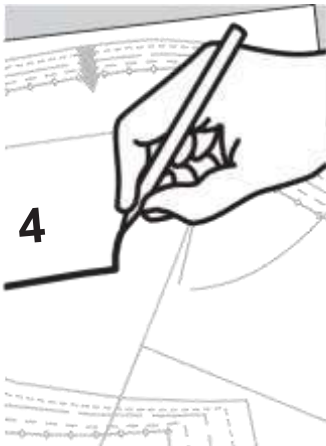

Trasați părțile tiparului pe hârtie satinată sau așezați hârtie de transfer galbenă și o coală mare de hârtie sub foaia de tipar și apoi trasați peste contururile părților tiparului cu un ac de tricotat cu vârf bont.

De asemenea, transferați toate marcajele și numerele de cusătură pe părțile tiparului de pe coală. Comparați părțile trasate ale tiparului.



TIPAR PE COALĂ

Legenda simbolurilor

Linia de îmbinare

Părțile mari ale tiparului care nu pot fi extinse în linie dreaptă, sunt desenate pe foaia de tipar în două bucăți. Aceste părți trebuie lipite între ele după ce au fost trasate. O linie dublă indică linia de îmbinare. Există și simboluri (triunghiuri mici) care trebuie potrivite.



Numerele de cusătură

arată unde trebuie cusute părțile împreună. Potrivii celeași numere de cusătură.

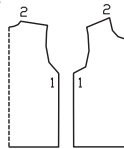

Marcajele pentru subraț

sunt mici creștături pe mânecă și pe marginea din față a subrațului. Acestea trebuie să se întâlnească atunci când mâneca este atașată.

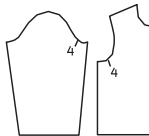

Marcajele de cusătură

se găsesc pe cusăturile lungi. Potrivii simbolurile mici între ele.



Marcaj șliț

Acest marcaj indică începutul/sfârșitul unui șliț, de exemplu, la șlițuri laterale, deschideri pentru buzunare sau la șlițuri pentru fermoar.

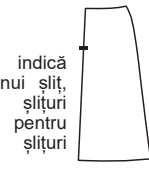

Simbolul pliseului

Îndoii pliseul în direcția săgeții.

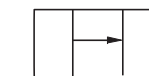

Următoarele simboluri vor fi găsite numai în prezentarea generală a tiparului. Cuvintele sunt scrise pe foaia de tipar.

Fronseu (Încrêțire)
Slăbire



Întindere

Picioruș presor

este simbolul pentru cusături și linii de tighel.



Foarfece

indică marginile sau liniile care urmează să fie tăiate sau crestate



Poziția bridei pentru butoniere, nasturi, găci



DECUPAREA

Material necesar

Materialul necesar are la bază materialul pe care l-am utilizat pentru modelele noastre originale. Aceste cantități se vor schimba dacă utilizați un material de o lățime diferită. Modelul materialului determină dacă toate părțile trebuie tăiate în aceeași direcție sau dacă unele pot fi inversate.

Disponerea tiparului

Disponerea tiparului arată cum să amplasați în mod optim părțile tiparului pe materialul nostru original. Pliati materialul dublu, cu fața îndreptată către interior. Când tăiați dintr-un singur strat de material, fața trebuie să fie orientată în sus. Părțile de tipar care sunt prezentate pe dispoziție cu contururi întrerupte trebuie atașate pe material cu fața în jos (anume, fața imprimată în jos). Zonele umbrite cu gri arată ce părți urmează să fie interfațate.

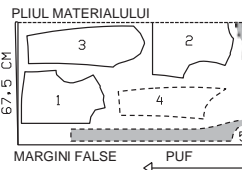

Rezerve pentru cusătură și tiv:

nu sunt incluse în modelele de cusut Burda Style. Adăugați 1–2 cm (3/8 – 1/2 in) pentru cusături și 2–5 cm (3/4 – 2 in) pentru tiv.

Linii de marcare

Transferați liniile părților tiparului pe dosul materialului folosind hârtia de transfer pentru croitorie Burda Style. Însălați manual de-a lungul liniilor (de exemplu, pentru buzunare sau partea centrală din față) pentru a le face vizibile pe fața materialului.

Direcția pufului

Unele materiale au puf, de exemplu, catifea, catifea cord sau velur. Fibrele plușate ale materialului sunt îndreptate într-o anumită direcție. Determinați direcția pufului trecând mâna peste material: în direcția pufului fibrele se vor culca, iar în direcție opusă, fibrele se vor ridica.

Părțile de tipar tăiate din material cu puf trebuie să se afle toate în aceeași direcție. Direcția pufului este indicată pe dispoziția tiparului.

Imprimuri direcționale

Dacă materialul are un imprimat direcțional, părțile tiparului trebuie să fie toate prinse cu ace pe material, astfel încât marginile inferioare să se afle în

aceeași direcție. Când lucrați cu carouri, dungi dispuse pe lățime sau un imprimat pe lățime, asigurați-vă că liniile tiparului se potrivesc la cusăturile verticale.

Interfațarea (Vilene/Pellon)

Interfațarea se poate realiza cu fibre sintetice sau naturale. Există mai multe tipuri de interfațare disponibile, pentru a se potrivi cu o varietate de materiale. Interfațarea conferă volum părților care trebuie să-și păstreze forma. Instrucțiunile de cusut specifică interfațarea necesară.

TERMENI DE CUSUT

Linia urzelii

Linia urzelii este direcția longitudinală a țesăturii. Cuvintele „linia urzelii” sunt imprimate de-a lungul unei linii drepte sau a unei margini, ori sunt marcate cu o săgeată pe partea tiparului pe coală. Când așezați părțile tiparului pe material, linia urzelii sau săgeata trebuie să fie paralelă cu marginile materialului.

Pliul materialului

Marginea pliată a unui strat dublu de material se numește pliul materialului. Marginea dreaptă a unei părți de tipar care ar trebui să se afle pe această margine pliată este marcată (a se vedea linia întreruptă de pe dispoziție de material, această margine nu necesită o rezervă de cusătură, deoarece nu există nicio cusătură aici).

Aranjarea unei margini

Cusătura în zig-zag de-a lungul marginii rezervei de cusătură pentru a preveni franjurarea marginii. Testați mai întâi cusătura pe un rest pentru a verifica lungimea și lățimea cusăturii. În mod alternativ, marginea materialului poate fi finisată prin surfilare (cu o mașină de cusut overlock).

Tăiere

Marginile rezervelor de cusătură care sunt așezate împreună sunt tăiate aproape de cusătură. Acest lucru reduce volumul rezervelor de pe o margine vizibilă pe față (de exemplu, la buzunare sau guler) și evită ca rezervele să arate ca o umflătură pe fața materialului.

Dublură

este o bucată de material folosită pentru finisarea marginilor și deschiderilor. Este tăiată în aceeași formă ca și marginea de finisat. Acesta este motivul pentru care, de obicei, nu există o parte de tipar pentru dublură. În schimb, este desenată pe partea de tipar pentru față, de exemplu, și trebuie trasată de acolo.

Însăilare / cusătură / tighel

A însăila înseamnă a coase manual cu ochiuri lungi. A coase înseamnă a folosi o mașină de cusut. Tighel înseamnă cusătura la mașină pe fața materialului, de-a lungul unei cusături sau al unei margini. Tighelul pot fi doar decorativ sau poate servi la fixarea rezervelor de cusătură.

Slăbire / fronseu (încrêțire)

A slăbi înseamnă a potrivi o linie de cusătură mai lungă cu o linie de cusătură mai scurtă atunci când le coaseți împreună (pentru modelare).

A încrêți înseamnă a scurta o bucată de material de-a lungul unei linii de cusătură. Pentru aceasta, însălați la mașină de-a lungul marginii mai lungi, apoi țineți firele bobinei și încrêțiți materialul de-a lungul firelor, la lungimea dorită.

Fața și dosul materialului

Fața unui material este partea „mai bună”. Culoarele de pe față sunt mai strălucitoare. Această parte va fi pe exteriorul articolului vestimentar. Dosul este mai estompat și va fi în interior.

Fete împreună/față în față

Așezarea unei bucăți de material pe alta, cu fața uneia orientată către fața celeilalte. Dosul va fi pe exterior.

A întoarce pe față

Înseamnă a coase două bucăți de material împreună și apoi a le întoarce cu fața în exterior, astfel încât rezervele de cusătură să fie incluse. Cusătura se află de-a lungul marginii și poate fi cusută cu tighel.

TOATE MODELELE DINTR-O PRIVIRE

Ghidul nostru pentru evaluările Burda

- Rapid și ușor, excelent pentru începători
- Ușor de cusut, dar consumă mai mult timp

- Dificultate intermediară, pentru avansați
- Dificil, detaliat și consumator de timp – pentru profesioniști

Topuri

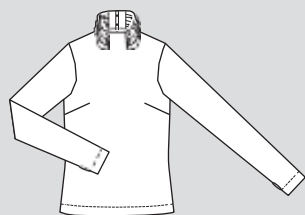

●●●●
101
Mărimi 36 – 44
pag. 14

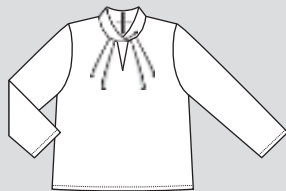

●●●●
104
Mărimi 36 – 44
pag. 10



●●●●
106 A,B
Mărimi 36 – 44
pag. 45, 25



●●●●
111
Mărimi 36 – 44
pag. 46



●●●●
119
Mărimi 36 – 44
pag. 44

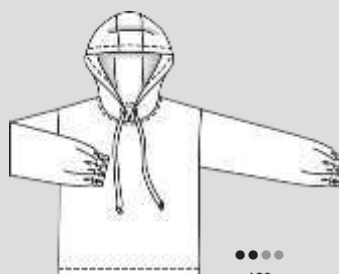

●●●●
120
Mărimi 36 – 44
pag. 27

Model de designer



●●●●
122
Mărimi 36 – 44
pag. 36

Fuste

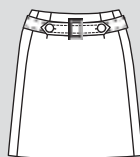

●●●●
116
Mărimi 34 – 44
pag. 8
TIPAR EXTRA ÎN ROZ CU
LECȚIE DE CUSUT

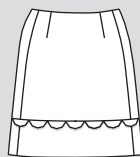

●●●●
117
Mărimi 36 – 44
pag. 7

Salopetă

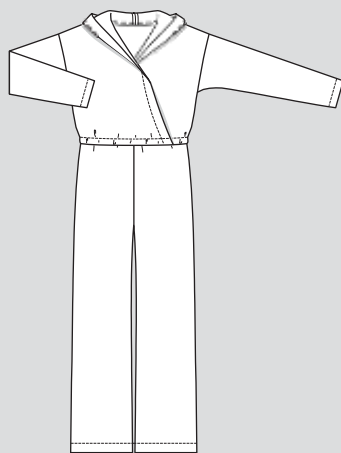

●●●●
110
Mărimi 36 – 44
pag. 29

Rochii

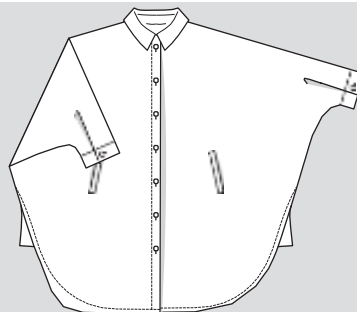

●●●●
102 A,B
Mărimi 36 – 44
pag. 9, 24



●●●●
118
Mărimi 17 – 21
pag. 11



●●●●
103
Mărimi 36 – 44
pag. 47



●●●●
121 A,B
Mărimi 72 – 88
pag. 15, 40

Jachete și paltoane



Veste



Pantaloni



Modă pentru copii



Modele pentru persoane voluptuoase, mărimile 44 - 52

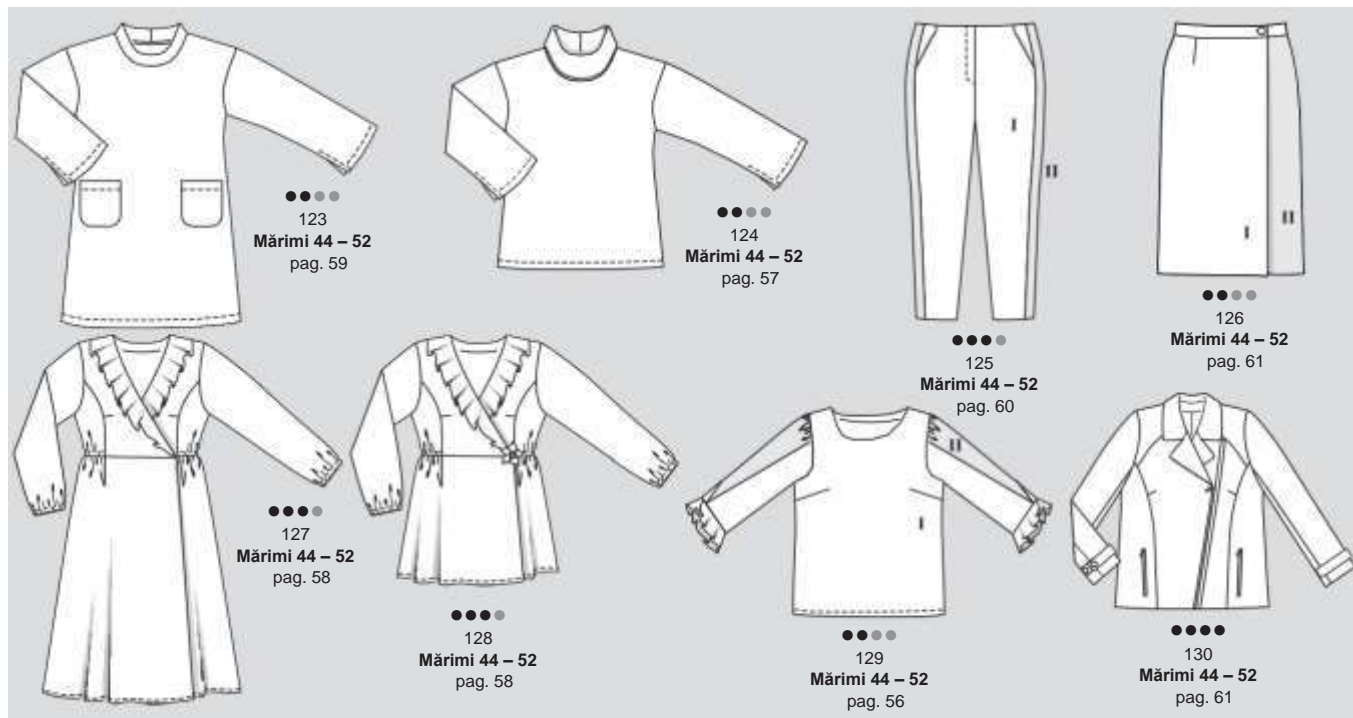

MĂSURAREA

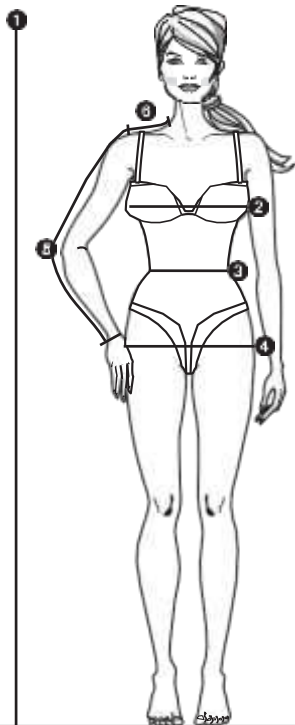

Măsurătorile exacte sunt necesare pentru o potrivire perfectă. Măsurați direct pe corp, purtând doar lenjerie intimă. Aplicați un metru de croitorie ferm în jurul taliei și fixați capetele împreună.

1 ÎNĂLȚIME

în poziție dreaptă, de la creștet până la tălpi

2 BUST

în partea cea mai plină a bustului

3 TALIE

peste metrul din talie

4 ȘOLDURI

în jurul celei mai pline părți

5 LUNGIMEA BRAȚULUI

cu brațul ușor îndoit, de la punctul umărului, peste cot, până la încheietura mâinii

6 UMĂR

de la baza gâtului până la punctul umărului

TABELELE DE MĂRIMI BURDA

Comparați măsurătorile dvs. cu cele din tabelul de mărimi Burda Style. Alegeți mărimea care se apropie cel mai mult de măsurătorile dvs.

Regulă generală:

Alegeți tipare pentru bluze, rochii, sacouri și paltoane în funcție de măsurătoarea bustului. Alegeți tipare pentru fuste și pantaloni în funcție de măsurătoarea șoldului.

Modificați tiparul, dacă este necesar, în funcție de numărul de cm cu care diferă dimensiunile dvs.

Măsurătorile sunt prezentate în tabele în centimetri și în inci.

MĂRIMI PENTRU FETE, în funcție de înălțime, în cm

Mărime Burda	cm	122	128	134	140	146	152	158	164	170	176
Mărime SUA		7	8	9	10	11	12	13	14	15	16
Piept	cm	62	64	66	68	72	76	80	84	88	92
	in	24	25	26	27	28	30	31	33	34	36
Talie	cm	57	58	59	61	63	65	67	69	71	73
	in	22	22	23	24	24	25	26	27	28	28
Șold	cm	67	69	72	74	78	82	86	90	94	98
	in	26	27	28	29	30	32	33	35	37	38
Lungimea brațului	cm	43	46	48	51	53	55	57	59	61	63
	in	17	18	19	20	21	22	22	23	24	24

MĂRIMI PENTRU BĂIEȚI, în funcție de înălțime, în cm

Mărime Burda	cm	122	128	134	140	146	152	158	164	170	176
Mărime SUA		7	8	9	10	11	12	13	14	15	16
Piept	cm	63	66	69	72	75	78	81	84	87	90
	in	24	26	27	28	29	30	32	33	34	35
Talie	cm	57	60	62	65	67	70	72	75	77	79
	in	22	23	24	25	26	27	28	29	30	31
Șold	cm	67	70	73	76	79	82	85	88	91	94
	in	26	27	28	30	31	32	33	34	35	37
Lungimea brațului	cm	43	46	48	51	53	55	57	59	61	63
	in	17	18	19	20	21	22	22	23	24	24

MĂRIMI PENTRU FEMEILE (înălțime 168 cm / 5 ft. 6 ins) 6 ins) 6 Benzi

Mărime Burda		34	36	38	40	42	44	46	48	50	52
Mărime Regatul Unit		8	10	12	14	16	18	20	22	24	26
Mărime SUA		2/4	4/6	8	10	12	14	16	18	20/22	24
Înălțime	cm	168	168	168	168	168	168	168	168	168	168
	in	5/6	5/6	5/6	5/6	5/6	5/6	5/6	5/6	5/6	5/6
Bust	cm	80	84	88	92	96	100	104	110	116	122
	in	31	33	34	36	37	39	41	43	45	48
Talie	cm	62	66	70	74	78	82	86	92	98	104
	in	24	26	27	29	30	32	33	36	38	41
Șold	cm	86	90	94	98	102	106	110	116	122	128
	in	33	35	37	38	40	41	43	45	48	50
Lungimea brațului	cm	59	59	60	60	61	61	61	61	62	62
	in	23	23	23	23	24	24	24	24	24	24
Lățime umăr	cm	12	12	12	13	13	13	13	14	14	14
	in	4	4	4	5	5	5	5	5	5	5

MĂRIMI PE JUMĂTATE/PENTRU FEMEILE PETITE/SCUNDE (înălțime 160 cm / 5 ft. 3 in) 3 in) Banda 3

Cu excepția înălțimii, aceste mărimi corespund mării standard pentru femei.

Mărime Burda		17	18	19	20	21	22	23	24	25	26
Mărime Regatul Unit		8	10	12	14	16	18	20	22	24	26
Mărime SUA		4P	6/8P	8	10/10P	12P	14P	16P	18P	20P	24P
Înălțime	cm	160	160	160	160	160	160	160	160	160	160
	in	5/3	5/3	5/3	5/3	5/3	5/3	5/3	5/3	5/3	5/3
Bust	cm	80	84	88	92	96	100	104	110	116	122
	in	31	33	34	36	37	39	41	43	45	48
Talie	cm	62	66	70	74	78	82	86	92	98	104
	in	24	26	27	29	30	32	33	36	38	41
Șold	cm	86	90	94	98	102	106	110	116	122	128
	in	33	35	37	38	40	41	43	45	48	50
Lungimea brațului	cm	57	57	58	58	59	59	59	59	60	60
	in	22	22	22	22	22	23	23	23	23	23
Lățime umăr	cm	12	12	12	13	13	13	13	14	14	14
	in	4	4	4	5	5	5	5	5	5	5

MĂRIMI FEMEILE ÎNALTE (înălțime 176 cm / 5 ft. 9 in) 9 in) Banda 9

Cu excepția înălțimii, aceste mărimi corespund mării standard pentru femei.

Mărime Burda		68	72	76	80	84	88	92	96	100
Mărime Regatul Unit		8	10	12	14	16	18	20	22	24
Mărime SUA		2/4	4/6	8	10	12	14	16	18	20/22
Înălțime	cm	176	176	176	176	176	176	176	176	176
	in	5/9	5/9	5/9	5/9	5/9	5/9	5/9	5/9	5/9
Bust	cm	80	84	88	92	96	100	104	110	116
	in	31	33	34	36	37	39	41	43	45
Talie	cm	62	66	70	74	78	82	86	92	98
	in	24	26	27	29	30	32	33	36	38
Șold	cm	86	90	94	98	102	106	110	116	122
	in	33	35	37	38	40	41	43	45	48
Lungimea brațului	cm	61	61	62	62	62	63	63	63	64
	in	24	24	24	24	24	24	24	24	25
Lățime umăr	cm	12	12	12	13	13	13	13	14	14
	in	4	4	4	5	5	5	5	5	5

MĂRIMI STANDARD PENTRU BĂRBAȚI

Mărime Burda		44	46	48	50	52	54	56	58	60
Mărime SUA		34	36	38	40	42	44	46	48	50
Înălțime	cm	168	171	174	177	180	182	184	186	188
	in	66	67	68	69	70	71	72	73	74
Piept	cm	88	92	96	100	104	108	112	116	120
	in	34	36	37	39	41	42	44	45	47
Talie	cm	78	82	86	90	94	98	104	110	116
	in	30	32	33	35	37	38	41	43	45
Șezut	cm	90	94	98	102	106	110	115	120	125
	in	35	37	38	40	41	43	45	47	49
Lungimea brațului	cm	61	62	63	64	65	66	67	68	69
	in	24	24	24	25	25	26	26	27	27
Gât	cm	37	38	39	40	41	42	43	44	45
	in	14	15	15	15	16	16	17	17	17

MĂRIMI PENTRU BEBELUȘI ȘI COPII MICI, în funcție de înălțime, în cm

Mărime Burda	cm	56	62	68	74	80	86	92	98	104	110	116
Mărime SUA		Nou-născut	3 luni	6 luni	9 luni	12 luni	18 luni	2	3	4	5	6
Piept	cm	45	47	49	51	53	55	56	57	58	59	60
	in	17	18	19	20	20	21	22	22	22	23	23
Talie	cm	42	44	46	48	50	51	52	53	54	55	56
	in	16	17	18	19	19	20	20	21	21	21	22
Șold	cm	46	48	50	52	54	56	58	59	61	63	65
	in	18	19	19	20	21	22	22	23	24	24	25
Lungimea brațului	cm	16	19	21	23	26	28	31	33	36	38	41
	in	6	7	8	9	10	11	12	13	14	15	16

Traducerea termenilor din limba germană, care apar pe foile tiparelor

Abnäher	pensă	Fadenlauf	fir drept	rechte (linke) Seite	partea dreaptă (stângă)	Strich	puf
Besatz	dublură față în față	Futter căptușeală		Rockbahn	panou de fustă	Umbruch	pliu
Ansatzlinie	linia cusăturii	hinten	spate	rückwärtige Mitte	centru spate	unten	jos
Anstoßlinie	linia de amplasare	Kante	margină	Schnittkante	margină de tăiere	Unterkragen	sub guler
bei ... cm Stoffbreite	îmbinați aici pe o lungime de ... cm/inchi	Naht	cusătură	Stepplinie	linie de cusătură	vordere Mitte	centru față
hier Naht	material lat	oben	sus	Stoffbruch	pliu materialului	vorn	față
Besatz	dublură	Reißverschluss	fermoar	Stoffkante	margină materialului	Webkante	margină falsă
Bruch	pliu						

INSTRUCȚIUNI PENTRU CUSUT

101 Top ...

la pag. 14

Mărimi Burda 36, 38, 40, 42, 44
Lungimea spatelui aprox. 62 cm (24 1/2 in)
Măneeci cu lungime suplimentară

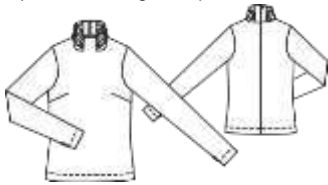

Material și accesorii

Material recomandat: Jerseu cu ceva volum.

Material original: Jerseu Ponte Roma.

Material necesar

Mărime	36	38	40	42	44
Lățimea materialului cm/in	Material necesar (metri/yarzi)				
Material 140/55			1,50 1 3/4		

Accesorii: Vilene/Pellon H 609. 1 fermoar

invizibil, 40 cm (16 in) lungime și un piciorșor presor special. Un ac dublu pentru mașina de cusut.

Decuparea bucăților de material

Părțile tiparului pe coală

Trasați părțile de tipar de pe foaia tiparului. Prindeți părțile de tipar de material, așa cum se arată în dispunerea tiparului.

Rezerve pentru cusătură și tiv

Cusături și margini 1,5 cm (5/8 in), tiv și tiv măneeci 3 cm (1 1/4 in).

Decuparea

Material

- | | |
|--------------------------------|----|
| 1 față pe un pliu | 1x |
| 2 spate | 2x |
| 3 mânecă | 2x |
| 4 inserție guler lateral | 2x |
| 5 partea din spate a gulerului | 2x |
- Interfatarea** Călcați cu fierul de călcat partea 5 și, de asemenea, pe partea centrală integrală a gulerului (dosul materialului).

Pornire rapidă pentru profesioniști

- 1 Pense față
- 2 Cusăturile de la umăr
- 3 Încreții inserțiile gulerului lateral
- 4 Coaseți părțile din spate ale gulerului/insertia pentru guler
- 5 Fermoar invizibil/guler
- 6 Cusătura din centrul spatelui
- 7 Cusăturile de pe lateral
- 8 Cusăturile de la mânecă
- 9 Atașarea mâneicilor
- 10 Tiv/tivul măneicii

Asamblare

Notă: Realizați cusături pe materialele elastice folosind o cusătură elastică specială sau în zigzag la o setare îngustă. Coaseți tivul și tivurile măneicilor cu un ac dublu pentru mașina de cusut pentru a le menține elastice.

1 Pense față:

Coaseți pensele din față și apăsați.

Prezentarea generală a tiparului

Linia verde a tiparului, foaia

D Părțile tiparului de la 1 la 5

Mărimea 36

Mărimea 38

Mărimea 40

Mărimea 42

Mărimea 44

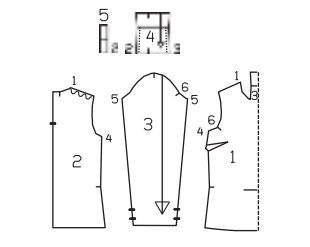

2 Cusăturile de la umăr:

Așezați părțile frontale pe față împreună cu părțile din spate. Realizați cusăturile umerilor (cusătura numărul 1), slăbind marginile umerilor în partea din spate. Aranjați rezervele și apăsați pentru a fi deschise.

3 Încreții inserțiile gulerului lateral:

Încreții marginile laterale ale inserțiilor gulerului de la linia de pliere marcată. Pentru aceasta, coaseți pe ambele părți ale liniei de cusătură la cea mai lungă setare de cusătură și lăsați firele mai lungi.

4 Coaseți părțile din spate ale gulerului/insertia pentru guler:

Prindeți cu ace inserțiile pentru guler pe față, împreună cu părțile din spate ale gulerului. Prindeți cu ace jumătatea din interior până la linia de pliere, fără a face cute. Trageți firele bobinei din părțile de inserție exterioare până la lungimea părților exterioare din spate ale gulerului. Înnodați capetele firului și prindeți cu ace în poziție. Distribuți fronsurile uniform. Realizați cusăturile, cusătura numărul 2. Apăsați rezervele pentru a fi deschise și prindeți cu cleme în colț, aproape de linia de cusătură. Prindeți cu ace pe față inserțiile gulerului împreună cu partea integrală de guler în față, netezind pe interior. Trageți firele de bobină ale părții exterioare la fel ca și pentru partea din spate. Realizați cusăturile, cusătura numărul 3, apăsați pentru a fi deschise și prindeți cu cleme în colț, aproape de linia de cusătură. Prindeți cu ace fetele gulerului împreună cu marginea decolteului și coaseți. Apăsați rezervele de cusătură pe guler. Aranjați marginea interioară a gulerului.

5 Fermoar invizibil/guler:

Introduceți fermoarul invizibil la marginile inferioare din spate și la marginile gulerului; citiți „Statul util” 1 din Glosar. Dinții încep la 3 mm

(1/8 in) sub linia de pliere a gulerului. Întoarceți către interior capetele care depășesc banda de fermoar. Îndoiiți gulerul către interior pe linia de pliere cu dosul înspre interior. Întoarceți către interior marginile din spate ale gulerului și coaseți manual benzile de fermoar. Însălați marginea interioară a gulerului peste cusătura de îmbinare. Lucrați din exterior articolului vestimentar pentru a coase pe linia cusăturii de îmbinare a gulerului, prinzând marginea interioară.

6 Cusătura din centrul spatelui:

Realizați restul cusăturii din centrul spatelui, de la marginile inferioare la fermoar. Aranjați rezervele și apăsați pentru a fi deschise.

7 Cusăturile de pe lateral:

Prindeți cu ace părțile frontale pe față cu spatele. Realizați cusăturile laterale (cusătură numărul 4). Aranjați rezervele și apăsați pentru a fi deschise.

8 Cusăturile de la mânecă:

Pliati mânecile în jumătate pe lungime, cu dosul către interior. Prindeți cu ace cusăturile mâneicilor și coaseți (cusătura numărul 5). Lăsați o deschidere între marcaje pentru șitul pentru degetul mare. Întăriți pe dos cu o cusătură pentru a asigura capetele cusăturii. Aranjați rezervele și apăsați pentru a fi deschise.

9 Atașarea mâneicilor

Prindeți cu ace mâneca în gaura pentru mânecă, având fetele materialului dispuse față în față. Coaseți mâneicile, potrivit

Disponerea tiparului

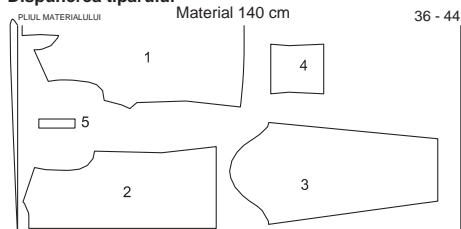

MARGINI FALSE Trași într-un strat dublu de material, cu fața orientată către interior.

102 Rochie A, B ...

Vederea A la pag. 9

Vederea B la pag. 24

Mărimi Burda 36, 38, 40, 42, 44

Lungimea spatelui 100 cm (39 1/2 in)

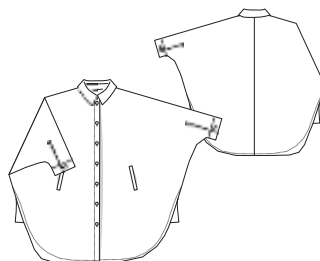

Prezentarea generală a tiparului

Linia verde a tiparului, foaia

A Părțile tiparului de la 1 la 7

Mărimea 36

Mărimea 38

Mărimea 40

Mărimea 42

Mărimea 44

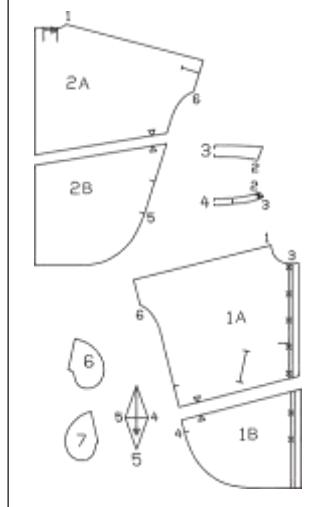

marcajele 6 pe față și pe mânecă. Potrivii cusătura umărului cu marcajul umărului de pe capul măneicii. Potrivii cusăturile măneicii și cusăturile laterale. Aranjați rezervele de cusături împreună și apăsați spre măneci.

1 Tiv/tivul măneicii:

Aranjați rezervele pentru tiv și tivul măneicii, apăsați către interior și coaseți de pe fața articolului vestimentar la 2,5 cm (1/2 in) lățime, cu acul dublu al mașinii.

Material și accesorii

Material recomandat: Materiale fluide pentru bluze.

Material original: A: Viscoză-mătase artificială. B: Poliester.

Notă: Dacă utilizați materialul nostru original cu o lățime de 135 cm (53 in), veți avea nevoie de mai mult decât cantitatea calculată în materialul necesar.

Material necesar

Mărime	36	38	40	42	44
Lățimea materialului cm/in	Material necesar (metri/yarzi)				
Materialul AB 140/55			3,45 3 3/4		

Accesoriiile A, B: Vilene/Pellon G 785. 10 nasturi.

Decuparea bucăților de material

Părțile tiparului pe coală

Trasați părțile de tipar de pe foaia tiparului. Lipiți părțile 1A și 1B și, de asemenea, 2A și 2B împreună pe liniile de îmbinare. Marcajele pentru butonieră de pe partea 1 sunt pentru mărimea 36. Deplasați în sus marcajul superior pentru celelalte mărimi conform liniilor aferente mărimii. Marcajul inferior este la fel pentru toate mărimile. Depărtați celelalte marcaje la distanțe egale. Prindeți cu ace părțile tiparului pe material, după cum se indică în dispunerea tiparului. Marcați părțile de la a la c direct pe material.

Măsurători pentru a, b, c

Mărime	36	38	40	42	44	Lățime pentru toate mărimile (cm/in)
	Lungime (cm/in)					
a	29 11%	29,5 11%	30 11%	30,5 12%	31 12%	13 5%
b			17 6%			6 2%
c			19 7%			3 1%

Rezerve pentru cusătură și tiv

Cusături, margini și tiv 1,5 cm (5/8 in). Măsurătorile pentru părțile de la a la c includ rezerve.

MARGINE FALSĂ

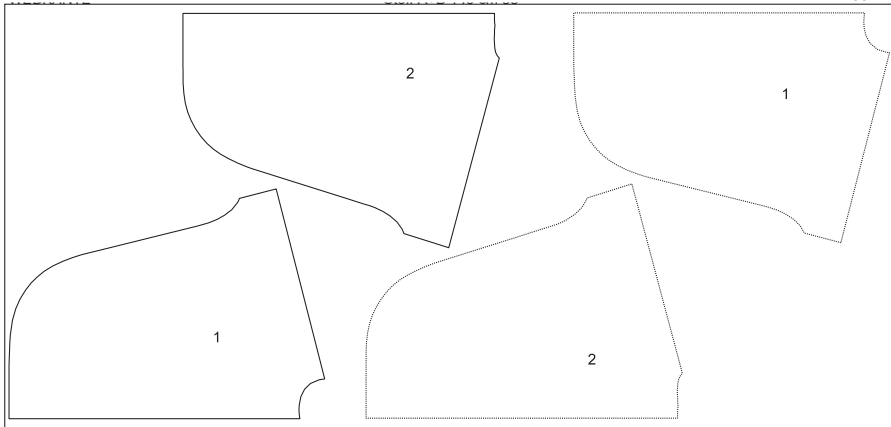

MARGINE FALSĂ

Decuparea

Materialul A, B

- 1 față cu dublură față în față 2x
- 2 spate 2x
- 3 guler pe un pliu 2x
- 4 bandă guler pe un pliu 2x
- 5 clin 2x
- 6 parte pentru buzunar (mare) 2x
- 7 parte pentru buzunar (mică) 2x
- a manșetă 2x
- b bordură 2x
- c bandă de legare / deschidere mânecă 2x
- 2x **Interfatarea** Călcați cu fierul de călcat părțile 3, 4, a și b (dosul materialului). De asemenea, călcați cu fierul de călcat o bandă de interfață de 3 cm (1 1/4 in) lățime pe dublura față în față a părților frontale, pe linia de pliere a dublurii și peste liniile buzunarului (dosul materialului).

Pornire rapidă pentru profesioniști

- 1 Un buzunar cu bordură
- 2 Cusătura din centrul spatelui/pliseuri pe spate
- 3 Cusăturile de la umăr și cusăturile părților mânecii.
- 4 Dublura față în față
- 5 Guler cu bandă de guler
- 6 Tiv / cusătură pe clin / cusături laterale
- 7 Deschiderile mânecii
- 8 Tivul mânecilor plisate
- 9 Manșete
- 10 Butoniere/nasturi

Asamblare

Vederile A, B

- 1 **Un buzunar cu bordură:**
Asamblați pe părțile frontale: Marcați o linie de alipire pentru bordură la 2,8 cm (un inch) înainte de linia de buzunar marcată. Pliati banda bordurii pe lungime și apăsați. Prindeți cu ace de banda bordurii. Marcați capetele buzunarului pe bordură. Coaseți la 1,5 cm (5/8 in) lângă marginea pliului (= lățimea finisată a bordurii). Prindeți cu ace partea de buzunar (mare) deasupra cusăturii de îmbinare a bordurii și coaseți la 1,5 cm (5/8 in) de cusătura de îmbinare a bordurii. Creștați între liniile de cusătură, prinzând în unghi spre fiecare ultimă cusătură. Așezați bordura în deschiderea bordurii. Prindeți cu ace partea de buzunar (mică) până la rezerva cusăturii de îmbinare a bordurii pe interior și apăsați. Trageți mici triunghiuri la capetele deschiderii buzunarului către interior și coaseți la bordură și părțile de buzunar de la un capăt al cusăturii la celălalt. Coaseți împreună părțile buzunarului și aranjați marginea.

Cusătura din centrul spatelui/pliseuri din spate:

2 Așezați părțile din spate împreună, pe fața materialului și realizați cusătura din centru. Aranjați rezervele și apăsați pentru a fi deschise. Așezați pliseurile de pe spate în direcția săgeții și însălați.

3 **Cusăturile de la umăr și cusăturile de pe lateral:**

Așezați părțile frontale pe față împreună cu spatele. Realizați cusăturile de la umeri și cusăturile laterale complet, până la capăt. Aranjați rezervele și apăsați pentru a fi deschise.

4 **Dublura față în față:**

Aranjați rezerva pentru tiv de pe părțile din față, apăsați către interior și însălați. Aranjați marginea dublurii față în față pe părțile frontale și apăsați rezerva către interior. Îndoiiți pe linia de pliere și coaseți marginea inferioară a dublurii. Întoarceți. Apăsați marginea și coaseți dublura pe interior, aproape de margini.

5 **Guler cu bandă de guler:**

Coaseți părțile de guler pe față împreună, de-a lungul marginilor exterioare. Taiati rezervele de cusătură

și tăiați colțurile în unghi. Întoarceți gulerul și apăsați. Așezați părțile benzii de guler pe față împreună, prinzând gulerul în interior. Coaseți de-a lungul marginilor din față și de sus ale benzii gulerului, începând și terminând în față exact pe linia de cusătură a marginii de îmbinare. Întoarceți banda pentru guler. Taiati rezervele de cusătură. Coaseți partea exterioară a benzii pentru guler la marginea decolteului. Apăsați rezervele de cusătură pe banda pentru guler. Întoarceți marginea interioară a benzii pentru guler și coaseți de-a lungul cusăturii de îmbinare.

6 **Tiv / cusătură pe clin / cusătură laterală:**

Îndoiiți partea de clin pe linia de pliere, cu dosul către interior. Coaseți clinul pe părțile din față și din spate (cusăturile numerele 4 și 5). Realizați cusăturile laterale la punctul clinului (cusătura numărul 6). Aranjați rezervele de cusătură și de tiv, până la capăt și apăsați către față și către spate. Coaseți tivul, prinzându-l în punctul de sus al clinului.

7 **Deschiderile mânecii:**

Creștați deschiderile mânecilor pe partea 2, conform marcajelor. Despărțiți marginea tăiată într-o linie dreaptă și coaseți cât mai îngust posibil de o margine longitudinală a benzii de prindere. Apăsați banda de prindere peste cusătura de îmbinare în deschidere, pliați la o lățime de 7 mm (1/4 in), întoarceți către interior și coaseți pe interior. Prindeți legătura la 45 de grade în partea de sus a deschiderii, pe interior (ca un mic pliseu). Așezați banda de prindere spre interior la marginile din față ale șifului și coaseți de-a lungul cusăturii de îmbinare.

8 **Pliseuri la tivul mânecilor:**

Așezați pliseurile la marginile inferioare ale mânecilor în direcția săgeții și însălați.

9 **Manșete:**

Coaseți manșetele de marginile inferioare ale mânecilor. Apăsați rezervele de cusătură pe manșetă. Apăsați rezerva de la cealaltă margine lungă spre

interior. Pliati manșeta pe lungime, cu fața îndreptată către interior. Coaseți peste capetele manșetei. Taiati rezervele de cusătură și tăiați colțurile în unghi. Întoarceți manșetele și apăsați marginile. Însălați marginea interioară a părții de manșetă peste cusătura de îmbinare. Lucrați pe exteriorul articolului vestimentar pentru a realiza tighelul aproape de cusătura de îmbinare, prinzând marginea interioară a manșetei.

Materialul A+B 140 cm 55"
PLIUL MATERIALULUI

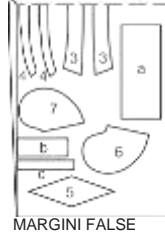

MARGINI FALSE

10 **Butoniere/nasturi:**
Realizați butonierele în diagonală, conform marcajelor, pe partea din dreapta față și la capătul drept al benzii de guler. Adaptați mărimea butonierelor pentru a se potrivi nasturilor. Realizați o butonieră în diagonală la capetele din față ale manșetelor. Coaseți nasturi pe partea din stânga față, la capătul din stânga al benzii gulerului și la capetele din spate ale manșetelor.

103 Rochie

la pag. 47
Mărimi Burda 36, 38, 40, 42, 44
Lungimea spatelui 93 cm (36 3/4 in) Mănece 7/8

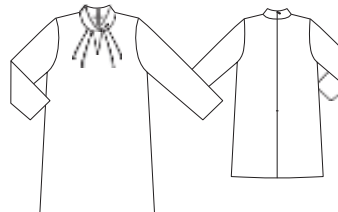

Material și accesorii

Material recomandat: Materiale fluide pentru rochii
Material original: Crep de poliester.

Material necesar

Mărime	36	38	40	42	44
Lățimea materialului cm în	Material necesar (metri/yardzi)				
Material 140 55	2,00		2 %		

Accesorii: Vilene/Pellon G 785. 1 fermoar invizibil de 60 cm (24 in) lungime pentru toate mărimea și un picioruș presor special.

Decuparea bucăților de material

Părțile tiparului pe coală

Trasați părțile de tipar de pe foaia tiparului. Urmați liniile și detaliile pentru modelul 103. Săgețile pliseurilor de pe partea 1 sunt pentru mărimea 36. Modificați săgețile pliseurilor

Prezentarea generală a tiparului

Linia albastră a tiparului, foaia A
Părțile tiparului de la 1 la 5
Mărimea 36
Mărimea 38
Mărimea 40
Mărimea 42
Mărimea 44

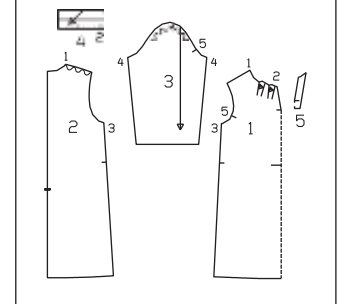

pentru mărimea 38 – 44 conform liniilor aferente măririi. Prindeți cu ace părțile tiparului pe material, după cum se indică în dispunerea tiparului.

Rezerve pentru cusătură și tiv

Cusături și margini 1,5 cm (5/8 in), tiv și tiv mâneci 4 cm (1 5/8 in).

Decuparea

Material

- 1 față pe un pliu 1x
- 2 spate 2x
- 3 mânecă 2x
- 4 guler pe un pliu 1x
- 5 dublură față pe un pliu 1x
- Interfatarea** Călcați cu fierul de călcat partea 5 (dosul materialului).

Pornire rapidă pentru profesioniști

- 1 Îndoii pliseurile
- 2 Dublură
- 3 Cusăturile de la umăr
- 4 Asamblați gulerul
- 5 Atașați gulerul/torsada
- 6 Fermoar invizibil/cusătura din centrul spatelui
- 7 Cusăturile de pe lateral
- 8 Cusăturile de la mânecă
- 9 Atașarea mânecilor
- 10 Tiv/tivul mânecii

Asamblare

1 Îndoii pliseurile:

Așezați pliseurile de pe față în direcția săgeții și însăilați rezervele de cusătură ale decolteului.

2 Dublură:

Prindeți cu ace dublura pe față împreună cu partea frontală. Pentru decolteul mic în V, tigheliți de-a lungul liniei drepte a decolteului, realizând o cusătură de-a lungul marcajului. Taiati rezervele, prindeți cu cleme punctul decolteului, aproape de linia de cusătură. Întoarceți dublura către interior și apăsați marginea. Aranjați marginea interioară a dublurii și însăilați la marginea decolteului.

3 Cusăturile de la umăr:

Așezați părțile frontale pe față împreună cu părțile din spate și prindeți cu ace marginile cusăturilor de la umăr împreună. Realizați cusăturile de la umeri. Aranjați rezervele de cusătură împreună și apăsați spre spate.

4 Asamblați gulerul:

Îndoii partea gulerului în jumătate pe lungime, cu fața orientată către interior. Coaseți marginea lungă împreună între marcejele 2. Prindeți cu cleme rezerva părții exterioare a gulerului la marcaje. Întoarceți gulerul și apăsați marginea îndreptată față în față. Nu apăsați marginea pliată.

Disponerea tiparului

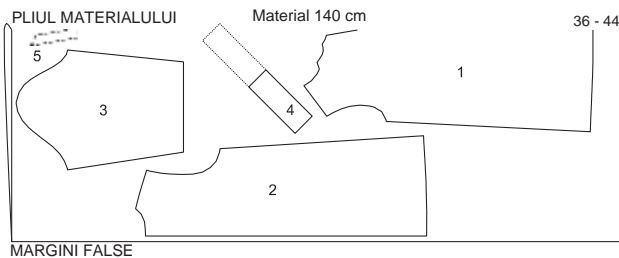

Tăiați dintr-un strat dublu de material, cu fața orientată către interior.

104 Bluză ...

la pag. 10
Mărimi Burda 36, 38, 40, 42, 44
Lungimea spatelui aproximativ 59 cm (23 in) Mănece 7/8

Material și accesorii

Material recomandat: Materiale ușoare pentru bluze

Material original: Viscoză-mătase artificială cu imprimeu.

Material necesar

Mărime	36	38	40	42	44
Lățimea materialului cm în	Material necesar (metri/yard)				
Material	140			1,30	
	55			1 3/4	

Accesorii: Vilene/Pellon G 785. 1 fermoar invizibil de 22 cm (9 in) lungime pentru toate mărimile și un piciorș presor special.

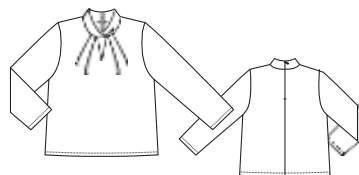

Prezentarea generală a tiparului

Linia albastră a tiparului, foaia A

Părțile tiparului de la 1 la 5

Mărimea 36

Mărimea 38

Mărimea 40

Mărimea 42

Mărimea 44

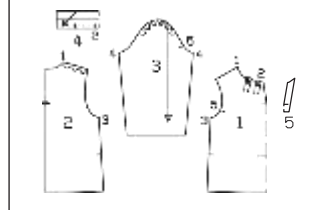

Decuparea bucăților de material

Părțile tiparului pe coală

Trasați părțile de tipar de pe foaia tiparului. Urmați liniile și detaliile pentru modelul 104. Săgețile pliseurilor de pe partea 1 sunt pentru mărimea 36.

Modificați săgețile pliseurilor pentru mărimile 38 - 44 conform liniilor aferente mărimii. Prindeți cu ace părțile tiparului pe material, după cum se indică în dispunerea tiparului. **Rezerve pentru cusătură și tiv**

Cusături, tivul marginilor și tivul de la mânecă

1,5 cm (5/8 in).

Decuparea

- | | |
|------------------------------|--------------|
| 1 față pe un pliu | 1x |
| 2 spate | 2x |
| 3 mânecă | 2x |
| 4 guler pe un pliu | 1x |
| 5 dublură față pe un pliu 1x | Interfatarea |
- Calcați cu fierul de călcat partea 5 (dosul materialului).

Pornire rapidă pentru profesioniști

- 1 Îndoii pliseurile
- 2 Dublură
- 3 Cusăturile de la umăr
- 4 Asamblați gulerul
- 5 Coaseți gulerul
- 6 Fermoar invizibil/cusătura din centrul spatelui
- 7 Cusăturile de pe lateral
- 8 Cusăturile de la mânecă
- 9 Atașarea mânecilor
- 10 Tiv/tivul mânecii

Asamblare

1 Îndoii pliseurile:

Așezați pliseurile de pe față în direcția săgeții și însăilați rezervele de cusătură ale decolteului.

Dublură:

Prindeți cu ace dublura pe față împreună cu partea frontală. Pentru decolteul mic în V, tigheliți

Disponerea tiparului

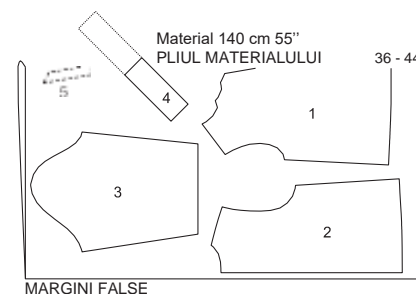

Decupați dintr-un strat dublu de material, cu fața îndreptată către interior. Decupați la sfârșit partea 4 dintr-un singur strat de material rămas.

de-a lungul liniei drepte a decolteului, realizând o cusătură de-a lungul marcajului. Taiati rezervele, prindeți cu cleme punctul decolteului, aproape de linia de cusătură. Întoarceți dublura către interior și apăsați marginea. Aranjați marginea interioară a dublurii și însăilați la marginea decolteului.

3 Cusăturile de la umăr:

Așezați părțile frontale pe față împreună cu părțile din spate și prindeți cu ace marginile cusăturilor de la umăr împreună. Realizați cusăturile de la umeri. Aranjați rezervele de cusătură împreună și apăsați spre spate.

4 Asamblați gulerul:

Îndoii partea gulerului în jumătate pe lungime, cu fața orientată către interior. Coaseți marginea lungă împreună între marcejele 2. Prindeți cu cleme rezerva părții exterioare a gulerului la marcaj. Întoarceți gulerul și apăsați marginea îndreptată față în față. Nu apăsați marginea pliată.

5 Coaseți gulerul/torsadă:

Prindeți cu ace pe față marginea exterioară a gulerului împreună cu marginea decolteului. Mai întâi prindeți cu ace o parte în sus până la marcajul 2. Apoi răsuciți gulerul o dată complet în jurul axei sale longitudinale deasupra decolteului în V. Acum prindeți cu ace a doua parte. Potrivii cusătura umărului cu marcajul umărului de pe guler. Coaseți gulerul, cusătura numărul 2. Apăsați rezervele pe guler. Întoarceți către interior marginea gulerului și coaseți manual de-a lungul cusăturii de îmbinare.

6 Fermoar invizibil/cusătura din centrul spatelui:

Introduceți fermoarul invizibil la marginile deschiderii din spate; citiți "Statul util" 1 din Glosar. Dintii fermoarului încep la 3 mm (1/8 in) sub marginea superioară a gulerului; întoarceți către interior capătul în exces al benzii de fermoar. Coaseți manual rezervele la marginile de deschidere ale gulerului. Realizați cusătura centrală din spate de la marginile inferioare la marcajul șliului. Aranjați rezervele și apăsați pentru a fi deschise.

7 Cusăturile de pe lateral:

Așezați părțile frontale pe față împreună cu spatele. Prindeți cu ace cusăturile laterale și coaseți, cusătura numărul 3. Aranjați rezervele împreună și apăsați spre spate.

8 Cusăturile de la mânecă:

Pliati mânecile în jumătate pe lungime, cu fața către interior. Prindeți cu ace cusăturile mânecilor și coaseți (cusătura numărul 4). Aranjați rezervele de cusături împreună și apăsați spre un lateral.

9 Atașarea mânecilor

Prindeți cu ace mâneca în gaura pentru mânecă, având fețele materialului dispuse față în față. Atașați mânecile, potrivit marcejele 5 de pe mânecă și gaura pentru mânecă. Potrivii cusătura umărului cu marcajul umărului de pe capul mânecii. Potrivii cusăturile mânecii și cusăturile laterale. Aranjați rezervele împreună și apăsați spre partea superioară a rochiei.

10 Tiv/tivul mânecii:

Aranjați rezervele pentru tiv și tivul mânecii, apăsați către interior și coaseți de pe fața articolului vestimentar.

105 Jachetă ...

la pag. 12

Mărimi Burda 34, 36, 38, 40, 42

Lungimea spatelui aproximativ 52 cm (20 1/2 in)

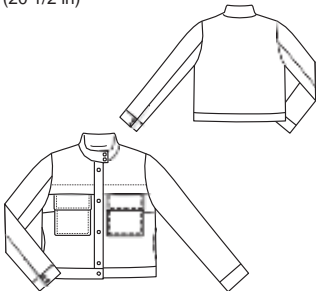

Prezentarea generală a tiparului

Linia neagră a tiparului, foaia A
Părțile tiparului de la 21 la 32

Mărimea 34

Mărimea 36

Mărimea 38

Mărimea 40

Mărimea 42

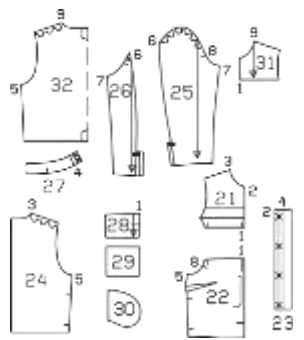

Material și accesorii

Material recomandat: Materiale matlasate

Material original: Material matlasat.

Căptușeală.

Material necesar

Mărime	34	36	38	40	42
Lățimea materialului cm/in	Material necesar (metri/yarzi)				
Material	1,40 55	1,50 1 1/4			
Căptușeală	1,40 55	1,10 1 1/4			

Accesorii: Vilene/Pellon G 785. 11 capse aplicate prin ciocănire.

Decuparea bucăților de material

Părțile tiparului pe coală

Trasați părțile de tipar de pe foaia tiparului. Capsule marcate pe partea 23 sunt pentru mărimea 34. Deplasați în sus marcelele superioare pentru mărimile 36 - 42 conform liniilor aferente mărimii. Marcajul inferior este același pentru toate mărimile. Depărtați celelalte marcele la distanțe egale. Prindeți cu ace părțile tiparului pe material, după cum se indică în dispoziția tiparului. Marcați părțile a și b direct pe material.

Rezerve pentru cusătură și tiv

Cusături și margini

1,5 cm (5/8 in). Măsurătorile pentru părțile a și b includ rezerve. Taiati buciile de căptușeală cu rezerve de 1,5 cm (5/8 in).

Măsurători pentru a, b

Mărime	34	36	38	40	42	Lățime pentru toate mărimile (cm/in)
Lungime (cm/in)						
a	100,5 39 1/2	104,5 41 1/2	108,5 42 1/2	112,5 44 1/2	116,5 45 1/2	11 4 1/4
b	29 11 1/2	29,5 11 1/2	30 11 1/2	30,5 12	31 12 1/2	13 5 1/4

Decuparea

Material

21 bridă față	2x
22 față	2x
23 bandă de fixare	2x
24 spate	2x
25 mânecă față	2x
26 mânecă spate	2x
27 guler drept pe un pliu	2x
28 clapă	2x
29 buzunar	2x
a betelie pe un pliu	1x
b manșetă	2x

Căptușeală

31 bridă față	2x
32 spate pe un pliu 1x și, de asemenea, părțile 22, 25, 26, 28, 29 și 30	Interfațarea

Calcați cu fierul de călcat părțile 23, 27 (interfațate numai partea exterioară a gulerului) și 28 (dosul materialului).

Pornire rapidă pentru profesioniști

- 1 Pense pe față
- 2 Buzunar
- 3 Clapă
- 4 Coaseți brida
- 5 Cusătura din centrul spatelui
- 6 Cusăturile de la umăr
- 7 Cusăturile de pe lateral
- 8 Buzunare în cusături
- 9 Bandă de fixare
- 10 Cusătura din spate a mânecii/șliț
- 11 Cusăturile mânecii interioare
- 12 Atașați mânecile, slăbite
- 13 Căptușeală
- 14 Coaserea căptușelii
- 15 Finisați banda de fixare
- 16 Betelia
- 17 Guler
- 18 Manșete
- 19 Capse

Asamblare

- 1 Pense pe față: Coaseți pensele din față și apăsați.
- 2 Buzunare: Prindeți cu ace părțile buzunarului (materialul exterior și căptușeala) împreună, cu fețele materialului dispuse față în față și coaseți împreună, lăsând un pic de cusătură deschisă pentru întorcere. Taiati rezervele de cusătură și tăiați colturile în unghi. Întoarceți buzunarul, apăsați marginile și coaseți deschiderea din cusătură. Prindeți cu ace buzunarele pe față la liniile de alipire. Coaseți buzunare la 7 mm (1/4 in) lângă marginea laterală și inferioară.

- 3 Clapă: Coaseți câte o bucată de clapă din materialul exterior și căptușeala împreună, cu fețele materialului dispuse față în față, lăsând marginea superioară de îmbinare deschisă. Taiati rezervele, tăiați colturile la unghi. Întoarceți clapă, apăsați marginile și coaseți un tighel la 7 mm (1/4 in) de margine. Prindeți cu ace clapă de părțile din față la liniile de alipire, cusătura numărul 1; rezervele de la marginea superioară din față și de la clapă sunt una pe cealaltă. Însălați clapă la marginea superioară din față.

- 4 Coaseți brida: Coaseți pe față părțile frontale cu marginea interioară a benzii bridei,

prinzând clapele. Îndoiiți brida/banda în sus la linia de pliere, Însălați lângă linia de cusătură și apăsați marginea de pliere. Coaseți banda în linia de cusătură. Însălați marginile laterale ale benzii.

5 Cusătura din centrul spatelui:

Realizați restul cusăturii centrale de pe spate și apăsați rezervele de cusătură pentru a fi deschise.

6 Cusăturile de la umăr:

Realizați cusăturile de la umeri și apăsați rezervele de cusătură pentru a fi deschise.

7 Cusăturile de pe lateral:

Realizați cusăturile de pe lateral, lăsând deschise cusăturile pentru buzunare între marcele. Întăriți pe dos cu o cusătură pentru a asigura capetele cusăturii. Apăsați rezervele de cusătură pentru a se deschide.

8 Buzunare în cusături:

Prindeți cu ace părțile de buzunare pe față cu rezervele de cusătură la marginile deschiderilor buzunarului. Coaseți părțile de buzunar direct de-a lungul liniilor de cusătură marcate, cu părțile de căptușeală ale buzunarului pe față și părțile de material exterior ale buzunarului pe spate. Apăsați părțile buzunarului înainte și coaseți-le.

9 Bandă de fixare:

Coaseți pe față banda de fixare împreună cu părțile frontale. Apăsați rezervele de cusătură pe banda de fixare. Pliati banda de fixare pe linia de pliere, cu dosul îndreptat către interior. Apăsați marginea pliată.

10 Cusătura din spate a mânecii/șlițului

Realizați cusătura din spate a mânecii la marcajul șlițului. Apăsați rezervele de cusătură către partea din față a mânecii. Apăsați dublurile șlițului mânecii spre interior și coaseți împreună în unghi pe interior, în partea de sus a șlițului. Însălați dublurile la marginea inferioară a mânecii.

11 Cusăturile de dedesubt ale mânecii:

Realizați cusăturile de dedesubt ale mânecii, apăsați rezervele de cusătură pentru a se deschide.

12 Atașați mânecile, slăbite:

Atașați mânecile, slăbite. Apăsați rezervele spre mâneci deasupra curbei subțurului.

13 Căptușeală:

Coaseți conform marcajelor pentru plisul pe căptușeala din spate și apăsați plisul într-o parte. Coaseți pensele și cusăturile. Atașați căptușeliile mânecilor.

14 Coaserea căptușelii:

Coaseți fețele căptușelii împreună cu marginea interioară a benzii de fixare, începând și sfârșind la aproximativ 10 cm (4 in) deasupra marginii inferioare a benzii. Apăsați rezervele de cusătură pe căptușeală. Așezați căptușeala în interiorul jachetei cu dosul materialului dispus față în față și așezați mânecile una în cealaltă. Însălați căptușeala la marginea decolteului și la marginile inferioare ale mânecilor. Întoarceți către interior căptușeala la șlițul mânecii și coaseți la dubluri.

15 Finisați banda de fixare:

Îndoiiți banda de fixare pe linia de pliere și însălați marginea interioară a benzii peste cusătura de îmbinare. Lucrați din exteriorul articolului vestimentar pentru a coase pe linia cusăturii de îmbinare, prinzând marginea interioară a benzii de fixare (nu prindeți căptușeala lejeră de la capătul inferior).

16 Betelia:

Pliati betelia în jumătate pe lungime, cu dosul îndreptat către interior. Apăsați marginea pliată. Îndreptați din nou betelia. Coaseți marginea exterioară a beteliei, pe față, cu marginea inferioară a jachetei. Apăsați rezervele de cusătură pe betelie. Pliati betelia pe lungime, cu față îndreptată către interior. Coaseți peste capete. Întoarceți betelia. Însălați betelia peste cusătura de îmbinare, întorcând către interior rezervele din față peste banda de fixare. Lucrați din exteriorul articolului vestimentar pentru a coase pe linia cusăturii de îmbinare a beteliei, prinzând marginea interioară a beteliei. Întoarceți către interior căptușeala la marginea tivului cu 5 mm (3/16 in) și coaseți manual de-a lungul cusăturii de îmbinare a beteliei. Apăsați o lungime suplimentară înspre partea de jos, pliați în față și coaseți.

17 Guler:

Tăiați suprapunerea cu marcelele de fixare de la capetele din stânga ale gulerului (notă: gulerul interior și cel exterior sunt în oglindă). Pentru a face acest lucru, marcați 1,5 cm (5/8 in) rezervă de cusătură de la linie, la cusătura numărul 4 și tăiați. Coaseți împreună pe față părțile gulerului, începând și terminând la cusătura numărul 4 din dreapta și exact la linia de îmbinare de pe

Dispunerile tiparului

PLIUL MATERIALULUI Material 140 cm

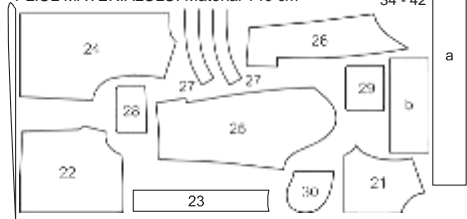

MARGINI FALSE

PLIUL MATERIALULUI 34 - 42



MARGINI FALSE

Decupați dintr-un strat dublu de material, cu față îndreptată către interior. Decupați la sfârșit partea a dintr-un singur strat de material rămas.

stânga. Taiati rezervele de cusatura si taiati colturile in unghi. Intoarceți gulerul și apăsați pe margini. Coaseți exteriorul gulerului, pe față, împreună cu marginea decolteului. Taiati rezervele de cusatura, prindeți curbele și apăsați pe guler. Intoarceți către interior marginea interioară a gulerului și însăilați peste cusătura de imbinare. Lucrați din exteriorul articolului vestimentar pentru a coase pe linia cusăturii de imbinare, prinzând marginea interioară a gulerului.

18 Mansete:

Coaseți manșetele la marginile inferioare ale mânecilor. Apăsați rezervele de cusatura ale cusăturii de imbinare și de pe celelalte margini lungi ale manșetelor pe părțile pentru manșetă. Pliati manșetele pe linia de pliere

cu fața îndreptată către interior și coaseți peste capete. Intoarceți manșetele și apăsați. Însăilați marginea interioară peste cusătura de imbinare. Lucrați pe fața mânecii pentru a realiza tighelul manșetei, aproape de cusătura de imbinare, prinzând marginea interioară.

19 Capse:

Atașați jumătățile superioare ale capselor pe banda de fixare din dreapta și pe suprapunerea gulerului, după cum este marcat. Atașați cele 2 jumătăți ale capselor pe capetele din față al manșetelor, la distanță de 2 cm (3/4 in) de margine. Atașați jumătățile inferioare ale capselor pe banda de fixare din stânga, pe întăritura de dedesubt a gulerului și pe capetele din spate ale manșetelor pentru a se potrivi.

pe mânecă și față. Potrivii cusătura mânecii și cusătura laterală. Coaseți. Aranjați rezervele de cusături împreună și apăsați spre mânecă.

7 Tivul mânecii:

Aranjați rezerva pentru tivul mânecii, apăsați către interior și coaseți 1,3 cm (1/2 in) lățime.

8 Guler/realizați cusătura din centrul spatelui:

Așezați marginile înguste ale părților gulerului, împreună, pe față. Prindeți cu ace și realizați cusătura din centrul spatelui. Apăsați rezervele pentru a se deschide. Marcați cusătura din centrul feței opusă cusăturii din centrul spatelui.

9 Coaseți gulerul:

Pliati gulerul în jumătate pe lungime, cu dosul îndreptat către interior. Apăsați marginea pliată. Desfaceți din nou gulerul. Apăsați o rezervă la marginea de imbinare a gulerului cu interiorul și așezați cealaltă margine a gulerului pe față împreună cu marginea decolteului. Potrivii centrul gulerului din față și din spate și părțile din față și din spate. Prindeți cu ace marginea gulerului și coaseți. Apăsați rezervele pe guler. Îndoiiți gulerul spre interior pe marginea de pliere apăsată. Intoarceți marginea interioară a gulerului către interior și prindeți cu ace peste cusătura de imbinare a gulerului. Lucrați din exteriorul articolului vestimentar pentru a coase pe linia cusăturii, prinzând gulerul.

106 Top A, B ...

Vederea A la pag. 45
Vederea B la pag. 25

Mărimi Burda 36, 38, 40, 42, 44
Lungimea spatelui aproximativ 68 cm (27 in) Măneci 7/8

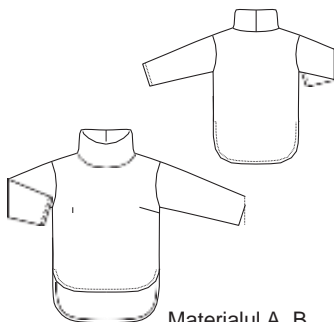

Materialul A, B

Prezentarea generală a tiparului

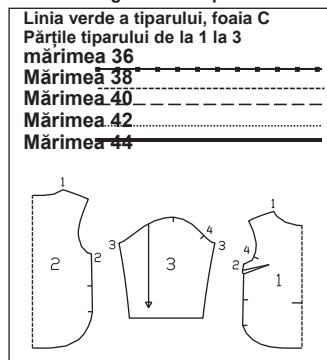

Material recomandat: Materiale fluide pentru bluze. Jerseu.

Material și accesorii

Material original A: Viscoză-mătase artificială cu imprimeu. B: Satin de poliester (cu dungi transversale). Notă pentru materialul A: Dacă utilizați materialul nostru original cu o lățime de 134 cm (53 in), veți avea nevoie de mai mult decât cantitatea calculată în materialul necesar.

Material necesar

Mărime	36	38	40	42	44
Lățimea materialului cm in	Material necesar (metri/yarzi)				
Materialul AB	1,80				

Decuparea bucăților de material

Părțile tiparului pe coală

Trasați părțile tiparului de pe foaia de tipar. Marcați partea a direct pe material.

Rezerve pentru cusătură și tiv

Tiv, tivul mânecilor, cusături și margini 1,5 cm (5/8). Măsurătorile pentru partea a includ rezerve.

Măsurători pentru a

Mărime	36	38	40	42	44	Lățime pentru toate mărimile (cm/in)
Lungime (cm/in)						
a	60 23%	61 24	62 24%	63 24%	64 25%	23 9

Decuparea

Materialul A, B

- 1 față pe un pliu 1x
- 2 spate pe un pliu 1x
- 3 mânecă 2x
- a guler tăiat pe fibra de întărire 1x

Pornire rapidă pentru profesioniști

- 1 Tivul
- 2 Pense
- 3 Cusăturile de la umăr
- 4 Cusăturile de pe lateral
- 5 Cusăturile de la mânecă
- 6 Atașarea mânecilor
- 7 Tivul mânecii
- 8 Guler/realizați cusătura din centrul spatelui
- 9 Coaseți gulerul

Asamblare

Vederile A, B

- 1 Tivul: Aranjați rezervele pentru tiv din față și din spate, apăsați către interior și coaseți la 1,2 cm (1/2 in) lățime.
- 2 Pense: Coaseți pensele din față și apăsați înspre partea de jos.
- 3 Cusăturile de la umăr: Așezați părțile frontale pe față împreună cu spatele. Prindeți cu ace cusăturile de la umăr și coaseți (cusătura numărul 1). Aranjați rezervele și apăsați pentru a fi deschise.
- 4 Cusăturile de pe lateral: Așezați părțile frontale pe față împreună cu spatele. Prindeți cu ace cusăturile laterale și coaseți (cusătura numărul 2). Aranjați rezervele și apăsați pentru a fi deschise.
- 5 Cusăturile de la mânecă: Pliati mânecile în jumătate pe lungime, cu fața către interior. Prindeți cu ace cusăturile mânecilor și coaseți (cusătura numărul 3). Aranjați rezervele și apăsați pentru a fi deschise.
- 6 Atașarea mânecilor: Însăilați mâneca în gaura pentru mânecă, cu fețele materialului dispuse față în față. La atașarea mânecilor, următoarele aspecte sunt importante pentru o potrivire adecvată: Potrivii marcajul de la capul mânecii cu cusătura de la umăr. Potrivii marcajele 4

Disponerea tiparului

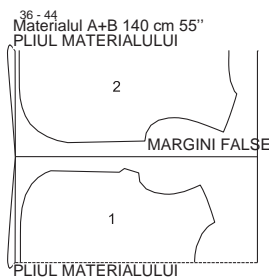

Pliati materialul așa cum se arată în disponerea tiparului. Fața materialului este orientată către interior la un material cu două straturi. Taiati la sfârșit partea a dintr-un singur strat de material rămas.

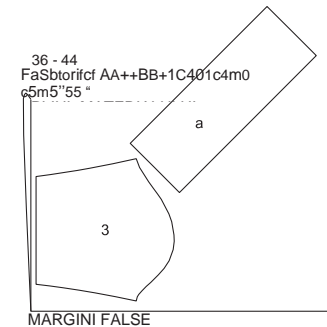

107 Pantaloni A, B ...

Vederea A cu cureaua la pag. 42

Vederea B la pag. 22

Mărimi Burda 36, 38, 40, 42, 44

Exteriorul cracului 98 cm (38 3/4 in) Tiv de aprox. 46 cm (18 1/8 in) Pantalonii stau pe talie

Prezentarea generală a tiparului

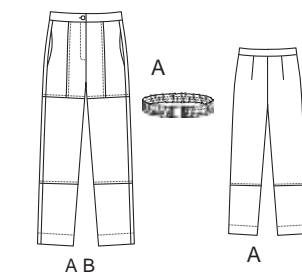
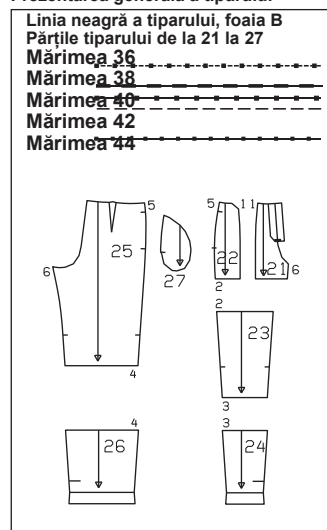

Material și accesorii

Material recomandat: Material pentru pantaloni, cu ceva volum. Material original: A: Amestec din bumbac cu elastan. B: Stofă cu țesătură diagonală.

Material necesar

Mărime	36	38	40	42	44
Lățimea materialului cm in	Material necesar (metri/yarzi)				
Materialul A 140 55	1,80 2				
Materialul B 140 55	1,65 1 7/8				

A doar: Elastic 1 cm (3/8 in) lățime, mărimea 36: 2,15 m (2 1/2 yarzi), mărimea 38: 2,20 m (2 1/2 yarzi), mărimea 40: 2,35 m (2 5/8 yarzi), mărimea 42: 2,45 m (2 3/4 yarzi), mărimea 44: 2,60 m (2 7/8 yarzi) lungime. 1 cataramă metalică; lățimea barei 4 cm (1 5/8 in).

Decuparea bucăților de material

Părțile tiparului pe coală

Trasați părțile de tipar de pe foaia tiparului. Urmați liniile și detaliile pentru

Accesorii A, B: Vilene/Pellon G 785. 1 nasture. 1 fermoar, mărimile 36, 38: 16 cm (6 1/2 in), mărimile 40 - 44: 18 cm (7 in) lungime. Ață de cusut decorativă. Vederea

vederile AB. Linia de cusătură de pe partea 21 este marcată pentru mărimea 36. Marcați liniile de cusătură pentru mărimile 38 - 44, la aceeași distanță de centrul feței ca și în cazul mărimii 36. Țineți cont de lungimile diferite ale deschiderii. Prindeți cu ace părțile tiparului pe material, după cum se indică în dispoziția tiparului. Marcați părțile de la a la d direct pe material. **Rezerve pentru cusătură și tiv**

Cusături și margini 1,5 cm (5/8 in). Măsurătorile pentru părțile de la a la d includ rezerve.

Măsurători pentru a, b, c, d

Mărime	36	38	40	42	44	Lățime pentru toate mărimile (cm/in)
	Lungime (cm/in)					
a	80,5 31%	84,5 33%	88,5 34%	92,5 36%	96,5 38%	11 4%
b	19,5 7%	21,5 8%				9 3%
c		28 11				4 1%
d	93 36%	97 38%	101 39%	105 41%	109 43%	11 4%

Decuparea

Materialul A

- 21 partea din față sus a pantalonilor 2x
- 22 partea din lateral față sus a pantalonilor 2x
- 23 partea din centrul feței pantalonilor 2x
- 24 partea din față jos a pantalonilor 2x
- 25 partea din spate sus a pantalonilor 2x
- 26 partea din spate jos a pantalonilor 2x
- 27 parte pentru buzunar 4x
- a betelie 1x
- b întăritură pe dedesubt 1x
- c bandă pentru suporturile curelei 1x
- d curea 1x

Interfațarea Câlcăți cu fierul de călcat părțile a și b (dosul materialului).

Materialul B

- 21 partea din față sus a pantalonilor 2x
- 22 partea din lateral față sus a pantalonilor 2x
- 23 partea din centrul feței pantalonilor 2x
- 24 partea din față jos a pantalonilor 2x
- 25 partea din spate sus a pantalonilor 2x
- 26 partea din spate jos a pantalonilor 2x
- 27 parte pentru buzunar 4x
- a betelie 1x
- b întăritură pe dedesubt 1x
- c bandă pentru suporturile curelei 1x

Interfațarea Câlcăți cu fierul de călcat părțile a și b (dosul materialului).

Pornire rapidă pentru profesioniști

- 1 Cusături pe panoul frontal superior
- 2 Coaseți părțile centrale ale pantalonilor la părțile superioare ale pantalonilor
- 3 Pense spate
- 4 Cusăturile din partea inferioară a pantalonilor
- 5 Cusăturile de pe lateral
- 6 Buzunare în cusături
- 7 Cusăturile din interiorul cracului
- 8 Cusătura centrală
- 9 Fantă
- 10 Betelia
- 11 Suporturi de curea
- 12 Curea/elastic
- 13 Tivul

Asamblare

Vederea A

1 Cusături pe panou frontal superior:
Așezați pe față părțile frontale de sus ale pantalonilor împreună cu părțile frontale de sus dintr-o parte ale pantalonilor și coaseți (cusătura numărul 1). Aranjați rezervele împreună, apăsând spre centrul feței. Lucrați de pe față articolului vestimentar și folosiți fir decorativ pentru a țineți la 7 mm (1/4 in) lățime.

2 Coaseți părțile centrale ale pantalonilor la părțile superioare ale pantalonilor:

Prindeți cu ace pe față părțile din centrul feței pantalonilor de părțile din față sus ale pantalonilor și coaseți (cusătura numărul 2). Aranjați rezervele împreună, apăsați în sus și lucrați din exteriorul articolului vestimentar pentru a țineți, 7 mm (1/4 in) lățime.

3 Pense spate:

Coaseți pensele de pe părțile din spate sus ale pantalonilor și apăsați spre centru.

Cusăturile din partea inferioară a pantalonilor:

Prindeți cu ace fiecare parte inferioară din față și din spate a pantalonilor de părțile superioare ale pantalonilor și coaseți (cusăturile numerele 3 și 4). Aranjați rezervele împreună, apăsați pe părțile de sus ale pantalonilor și coaseți un țigheț pe fața articolului vestimentar, cu fir de cusut decorativ, aproape de cusătură și din nou, la 7 mm (1/4 in) lângă cusătură.

5 Cusăturile de pe lateral:

Așezați fețele părților din față și din spate ale pantalonilor împreună. Prindeți cu ace cusăturile laterale și coaseți (cusătura numărul 5). Nu coaseți peste deschiderile buzunarelor. Aranjați rezervele și apăsați pentru a fi deschise.

6 Buzunare în cusături:

Prindeți cu ace pe interior fețele părților de buzunar cu rezervele de cusătură la marginile deschiderii buzunarelor și coaseți direct de-a lungul liniilor de cusătură marcate. Apăsați părțile de buzunare înainte și coaseți-le împreună. Aranjați rezervele împreună.

7 Cusăturile din interiorul cracului:

Prindeți cu ace cusăturile de pe interiorul cracului cu fețele materialului dispuse față în față și coaseți (cusătura numărul 6). Aranjați rezervele și apăsați pentru a fi deschise.

8 Cusătura centrală:

Așezați un crac al pantalonului în celălat, cu fețele materialului dispuse față în față. Realizați cusătura centrală din față, sub marcajul pentru șliț și continuați să realizați cusătura centrală pe spate, până la capăt. Aranjați rezervele și apăsați pentru a fi deschise. Apăsați rezervele cusăturii centrale pentru a fi deschise în spate, spre începutul curbei. Nu apăsați rezervele de cusătură pentru a se deschide de-a lungul curbei.

9 Șliț:

Apăsați dublurile față în față pe marginile de deschidere către interior și coaseți-le în dreapta, de-a lungul regiunii din

centru-față și pe stânga la 5 mm (3/16 in) înainte de centrul feței. Coaseți fermoarul aproape de dinți pe partea inferioară a marginii de deschidere din stânga (întăritură pe dedesubt), astfel încât fermoarul să înceapă la 1 cm (3/8 in) sub linia de sus marcată a pantalonilor. Prindeți cu ace deschiderea în poziție închisă, potrivit centrei.

Coaseți banda de fermoar la dublura din dreapta, fără a prinde partea de pantalon. Țigheți marginea din dreapta a șlițului conform marcajului, prinzând dublura. Pliati întăritura de pe dedesubt pe lungime și coaseți peste capătul inferior. Întoarceți și apăsați. Prindeți cu ace întăritura sub marginea deschiderii din stânga. Coaseți dublura din stânga fermoarului la întăritură, aproape de dinții fermoarului. Închideți fermoarul. Coaseți capătul inferior al întăriturii la dublura șlițului.

10 Betelia:

Pliati betelia în jumătate pe lungime, cu fața orientată către exterior și apăsați marginea pliată. Coaseți betelia exterioră de margine astfel încât să înceapă la de întăritură, pe stânga și să rămână mai lungă în dreapta. Apăsați rezervele cusăturilor de îmbinare și la cealaltă margine lungă a beteliei pe betelia. Pliati betelia în afară, cu fața îndreptată spre interior. Coaseți marginea îngustă pe stânga, din față și marginile suprapunerii din dreapta. Taiati rezervele și tăiați colturile în unghi. Întoarceți betelia și apăsați marginile la întăritură. Întoarceți marginea interioră a beteliei și însălați la cusătura de îmbinare. Lucrați pe exteriorul articolului vestimentar pentru a coase pe linia cusăturii de îmbinare.

Suporturi de curea:

11 Pliati în jumătate bandă pentru suporturile curelei

pe lungime, cu fața orientată către interior. Coaseți, lăsând marginile înguste deschise. Taiati rezervele. Întoarceți suporturile pentru curea, apăsați și coaseți 7 mm (1/4 in) lățime. Prindeți cu ace suporturile de curea la înălțimea cusăturii apandului frontal și la săgețile din spate. Coaseți.

12 Curea/elastic:

Pliati în jumătate pe lungime, cu fața orientată către interior. Coaseți marginea pe lungime. Apăsați rezervele pentru a se deschide. Întoarceți cureaua. Apăsați. Coaseți prin curea paralel cu marginea longitudinală de două ori, la intervale egale. Taiati 3 bucăți de elastic la următoarele lungimi pentru mărimea 36: 69 cm (27 1/4

in), mărimea 38: 73 cm (28 3/4 in), mărimea 40: 77 cm (30 1/2 in), mărimea 42: 81 cm (32 in), mărimea 44: 85 cm (33 1/2 in). Folosiți un ac de siguranță pentru a introduce elasticul în cele 3 teți. Însălați capetele elasticului pe rezerve. Aranjați capetele deschise ale curelei, treceți-le în jurul deschiderilor cataramii și coaseți aproape de margini.

13 Tivul:

Aranjați rezerva pentru tiv, apăsați către interior și coaseți conform marcajului.

Vederea B

Asamblați vederea B a pantalonilor în același mod ca și pentru vederea A, omițând cureaua.

Dispunerea tiparului

PLIUL MATERIALULUI

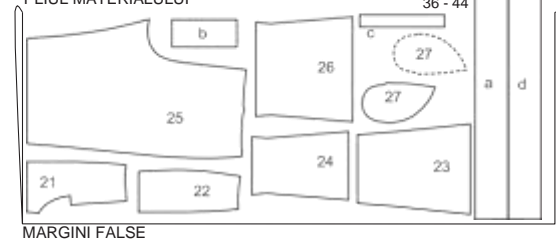

MARGINI FALSE

PLIUL MATERIALULUI Material B 140 cm 55"

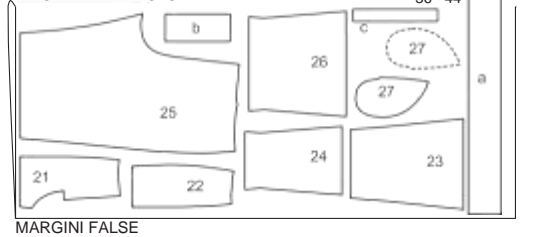

MARGINI FALSE

Taiati dintr-un strat dublu de material, cu fața orientată către interior.

108 Palton

la pag. 39

Măriri Burda 36, 38, 40, 42, 44

Lungimea spatelui aprox. 97 cm (38 in)

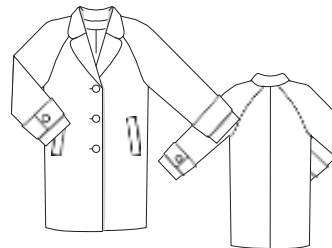

Material și accesorii

Material recomandat: Materiale pentru palton, din lână sau amestecuri.

Material original: Amestec de lână.

Captușeală.

Material necesar

Mărime	36	38	40	42	44
Lățimea materialului cm	Material necesar (metri/yard)				
	in				
Material 140 55	2,70 3				
Captușeală 140 55	1,90 2				

Accesorii: Vilene/Pellon G 785. 5 nasturi.

Decuparea bucăților de material

Părțile tiparului pe coală

Trasați părțile de tipar de pe foaia tiparului. Urmați liniile și detaliile pentru modelul 108. Prindeți cu ace părțile tiparului pe material, după cum se indică în dispoziția tiparului. Marcați partea a direct pe material.

Rezerve pentru cusătură și tiv
Cusături și margini 1,5 cm (5/8 in), tiv și tiv măneci 4 cm (1 5/8 in). Măsurătorile pentru partea a includ rezerve. Taiati bucățile de captușeală cu rezervele de cusătură și tiv de 1,5 cm (5/8 in).

Măsurători pentru a

Mărime	36	38	40	42	44	Lățime pentru toate mărimile (cm/in)
	Lungime (cm/in)					
a		20 7%				10 4

Decuparea

Material

- 1 față 2x
- 2 spate 2x
- 3 măneacă față 2x
- 4 măneacă spate 2x

Prezentarea generală a tiparului

Linia roșie a tiparului, foia C
 Partile tiparului de la 1 la 16
 mărimea 36
 Mărimea 38
 Mărimea 40
 Mărimea 42
 Mărimea 44

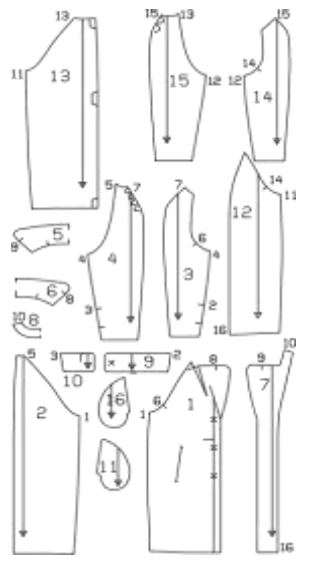

- 5 guler superior pe un pliu 1x
 - 6 întăritură pe dedesubt guler pe un pliu 1x
 - 7 dublură față 2x
 - 8 dublură spate pe un pliu 1x
 - 9 clapetă pentru mânecă, față 2x
 - 10 clapetă pentru mânecă, spate 2x
 - 11 parte pentru buzunar 2x
 - a bordură 2x
- Căptușeală**
- 12 față 2x
 - 13 spate 2x
 - 14 mânecă față 2x
 - 15 mânecă spate 2x
 - 16 parte pentru buzunar 2x

precum și părțile 9 și 10.
Interfațarea Călcați cu fierul de călcat părțile 5, 6, 7, 8, 9, 10 și a. Călcați o fâșie de interfață de 4 cm (1 5/8 in) lățime peste liniile de creștere a buzunarului de pe partea 2 (dosul materialului).

Pornire rapidă pentru profesioniști

- 1 Buzunar cu bordură
- 2 Cusătura din centrul spatelui/cusătura laterală
- 3 Clapete mânecă
- 4 Cusătura de dedesubt a mânecii
- 5 Coaseți mânecile/cusătura din partea de sus a mânecii
- 6 Guler/revere
- 7 Tiv/tivul mânecii
- 8 Asamblarea căptușeala
- 9 Coaserea căptușelii
- 10 Butoniere/nasturi

Asamblare

1 Buzunar cu bordură:
 Îndoii partea bordurii în jumătate pe lungime și coaseți împreună marginile înguste. Întoarceți bordura și apăsați. Prindeți cu ace bordura de față. Prindeți cu ace partea de căptușeală a buzunarului peste bordură. Coaseți bordura și căptușeala buzunarului. Pliati rezervele de cusătură în jos și prindeți cu ace. Așezați părțile exterioare ale buzunarului pe față împreună

Dispunerile tiparului PLIUL MATERIALULUI

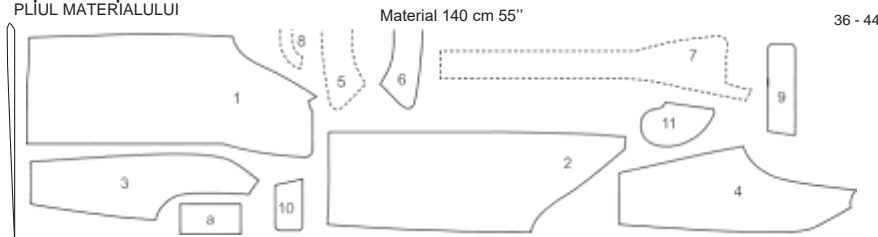

MARGINI FALSE

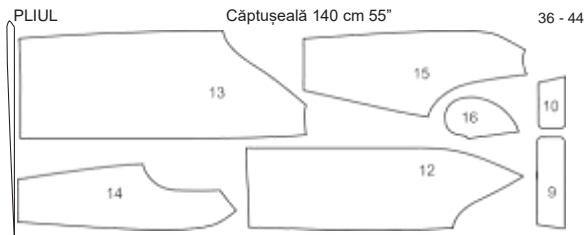

MARGINI FALSE

cu bordura frontală opusă și coaseți 1 cm (3/8 in) lângă cusătura de îmbinare a bordurii. Această cusătură ar trebui să fie cu aproximativ 5 mm (3/16 in) mai scurtă la capete decât cusătura de îmbinare a bordurii. Crestați între liniile de cusătură, prinzând în unghi spre fiecare ultimă cusătură. Nu tăiați în interiorul părților pentru buzunar. Trageți părțile de buzunar către interior, călcați cu fierul de călcat bordura peste deschiderea buzunarului. Așezați mici triunghiuri din material la capetele deschiderii buzunarului spre interior și coaseți pe părțile de buzunar. Coaseți împreună părțile buzunarului pe interior. Coaseți manual capetele bordurii cu cusături invizibile.

2 Cusătura din centrul spatelui/cusătura laterală:

Prindeți cu ace cusătura din centrul spatelui și cusăturile de pe lateral, cu fețele materialului dispuse față în față și coaseți. Apăsați rezervele de cusătură pentru a se deschide.

3 Clapetele mânecii:

Coaseți câte o bucată de clapetă din materialul exterior și căptușeală împreună, cu fețele materialului dispuse față în față, lăsând marginea dreaptă deschisă. Tăiați rezervele, tăiați colțurile la unghi. Întoarceți clapetele, apăsați. Prindeți cu ace pe față capetele deschise ale clapetelor împreună cu marginile mânecilor între marcaje; cusăturile numerele 2 și 3.

4 Cusătura de dedesubt a mânecii:

Prindeți cu ace cusătura de dedesubt a mânecii cu fețele materialului dispuse față în față și coaseți, prinzând clapetele mânecii (cusătura numărul 4). Apăsați rezervele de cusătură pentru a se deschide.

5 Mâneci cusute/cusătura din partea de sus a mânecii: Coaseți mânecile pe față împreună cu marginile subratului, slăbind ușor mânecile deasupra *. Realizați cusătura superioară a mânecilor, slăbind mânecile deasupra *. Apăsați rezervele de cusătură pentru a se deschide. Prindeți cu ace clapeta din față a mânecii de clapeta din spate a mânecii la liniile de alipire. Coaseți nasturele la marcaj, trecând acul până la mânecă. Țineți clapeta frontală în poziție pe partea din față a mânecii cu 2 bare de ață, cosând căptușeala doar.

6 Guler/revere:

Coaseți pe față dublurile frontale împreună cu dublura din spate și apăsați rezervele pentru a fi deschise. Prindeți cu cleme părțile frontale și dublurile între liniile penselor cu până la 1 cm (3/8 in) înainte de punct. Coaseți întărirea de dedesubt gulerului la marginea gâtului paltonului, până la linia pensei. Coaseți întărirea de dedesubt gulerului la marginea decolteului și continuați cosând pensele de pe față, până la capăt. Coaseți partea de sus a gulerului cu dublura în sus până la linia pensei. Coaseți partea de sus a gulerului la marginea rămasă a decolteului și continuați cosând pensele de pe dublură, până la capăt. Prindeți cu ace pe față părțile de sus ale gulerului împreună cu întărirea de dedesubt gulerului,

împingând în sus materialul în exces de la marginea exterioară. Coaseți împreună părțile gulerului de la cusătura de îmbinare. Prindeți cu ace fețele dublurilor împreună cu părțile de pe față de la marcaj, împingând în sus materialul în exces. Coaseți marginile împreună. Prindeți cu cleme în colț. Întoarceți gulerul, întoarceți dublurile spre interior și apăsați marginile. Prindeți cu ace împreună cusăturile de îmbinare ale gulerului și continuați prinzând cu ace pensele rezervele pe interior.

7 Tiv/tivul mânecii:

Întindeți din nou plate dublurile în afară și apăsați cusătura de îmbinare pentru a rămâne deschisă cu 10 cm (4 in). Apăsați rezervele pentru tiv pentru a fi îndreptate spre interior și coaseți lejer la mână. Apăsați rezerva pentru tivul mânecii către interior și coaseți la fel.

8 Asamblarea căptușelii:

Realizați cusătura centrală a căptușelii din spate și coaseți așa cum este marcat pentru slăbirea pliseului. Apăsați pliseul într-o parte. Coaseți restul de cusături ale căptușelii. Atașați căptușelile mânecilor.

109 Jachetă

la pag. 14

Mărimi Burda 36, 38, 40, 42, 44

Lungimea spatelui aproximativ 58 cm (23 in)

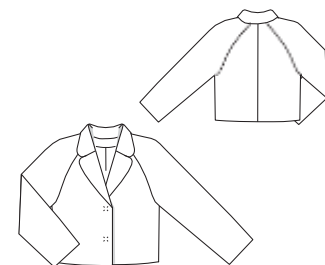

Material și accesorii

Material recomandat: Materiale pentru jachete, din lână sau amestecuri.
 Material original: Amestec de lână.
 Căptușeală. **Accesorii:** Vilene/Pellon G 785. 2 capse cusute.

Material necesar

Mărime	36	38	40	42	44
Lățimea materialului cm in	Material necesar (metri/yardzi)				
Material	140	55	2,00	2 1/2	
Căptușeală	140	55	1,40	1 1/2	

Decuparea bucăților de material

Părțile tiparului pe coală

Trasați părțile de tipar de pe foaia tiparului. Urmați liniile și detaliile pentru modelul 109. Prindeți cu ace părțile tiparului pe material, după cum se indică în dispunerea tiparului.

Rezerve pentru cusătură și tiv

Cusături și margini 1,5 cm (5/8 in), tiv și tiv mâneci 4 cm (1 5/8 in). Tăiați bucățile de căptușeală cu rezervele de cusătură și tiv de 1,5 cm (5/8 in).

Decuparea

Material

- 1 față 2x
- 2 spate 2x

Tăiați dintr-un strat dublu de material, cu față îndreptată către interior. Părțile prezentate cu un contur întrerupt trebuie așezate pe material cu partea imprimată în jos.

9 Coaserea căptușelii:

Prindeți cu ace fețele căptușelii împreună cu marginile dublurii interioare, așezând rezerva tivului și rezerva de la marginea dublurii inferioare plate din nou. Coaseți. Aplicați căptușeala în interiorul paltonului, cu dosurile materialului dispuse față în față și așezați mânecile una în cealaltă. Așezați din nou dublurile frontale către interior. Întoarceți către interior marginea căptușelii de la marginea inferioară a paltonului, apăsând ușor marginea pliată. Împingeți în sus marginea inferioară a căptușelii de-a lungul unei curbe ușoare către rezerva tivului de la marginea superioară și prindeți cu ace. Coaseți acum manual căptușeala și marginile inferioare ale dublurii la rezerva pentru tiv. Așezați o lungime suplimentară de căptușeală, apăsând ușor marginea pliată. Întoarceți către interior căptușelile mânecii și coaseți la rezerva pentru tivul mânecii. Așezați lungimea suplimentară în jos. Apăsați.

10 Butoniere/nasturi:

Realizați butonierele pe diagonală pe partea frontală, după cum este marcat. Coaseți nasturele pe stânga pentru se potrivit cu butoniera.

- 3 mânecă față 2x
 - 4 mânecă spate 2x
 - 5 guler superior pe un pliu 1x
 - 6 întăritură pe dedesubt guler pe un pliu 1x
 - 7 dublură față 2x
 - 8 dublură spate pe un pliu 1x
 - 17 parte pentru buzunar 2x
- Căptușeală**
- 12 față 2x
 - 13 spate 2x
 - 14 mânecă față 2x
 - 15 mânecă spate 2x

și partea 17.
Interfatarea Călcați cu fierul de călcat părțile 5, 6, 7 și 8 (dosul materialului).

Pornire rapidă pentru profesioniști

- 1 Cusătura din centrul spatelui/cusăturile de pe lateral
- 2 Buzunare în cusături
- 3 Cusătura de dedesubt a mânecii
- 4 Coaseți mânecile/cusătura din partea de sus a mânecii
- 5 Guler/revere
- 6 Tiv/tivul mânecii
- 7 Asamblați căptușeala
- 8 Coaserea căptușelii
- 9 Capse

Asamblare

1 Cusătura din centrul spatelui/cusăturile de pe lateral:

Prindeți cu ace cusătura din centrul spatelui și cusăturile de pe lateral, cu fețele materialului dispuse față în față și coaseți, lăsând cusăturile laterale deschise pentru buzunare, în cusăturile dintre marcaje. Apăsați rezervele de cusătură pentru a se deschide.

2 Buzunare în cusături:

Prindeți cu ace fețele părților de buzunar cu rezervele de cusătură la marginea deschiderii buzunarelor și coaseți direct de-a lungul liniilor de cusătură marcate. Prindeți cu ace pe față părțile de buzunar din materialul exterior cu rezervele de cusătură ale părții din spate și coaseți la fel la marginea deschiderii buzunarului. Apăsați părțile buzunarului înainte și coaseți-le.

3 Cusătura de dedesubt a mânecii:

Prindeți cu ace cusătura de dedesubt a mânecii, cu fețele materialului dispuse față în față și coaseți. Apăsați rezervele de cusătură pentru a se deschide.

4 Mâneci cusute/cusătura din partea de sus a mânecii: Prindeți cu ace fețele mânecii împreună cu

Prezentarea generală a tiparului

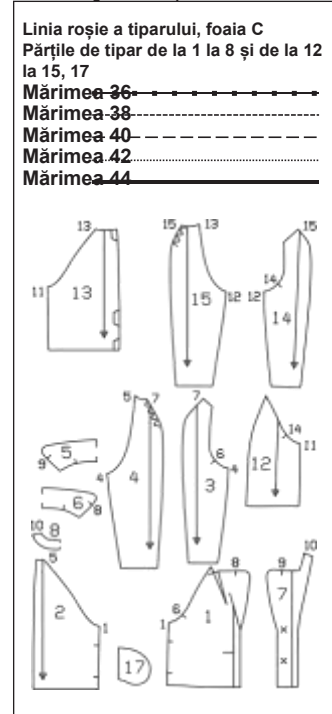

marginile subrațului și coaseți. Realizați cusătura superioară a mânecii, slăbind mâneca deasupra

*. Apăsați rezervele de cusătură pentru a se deschide.

5 Guler/revere:

Coaseți pe față dublurile frontale împreună cu dublura din spate și apăsați rezervele pentru a fi deschise. Prindeți cu cleme părțile frontale și dublurile între liniile penselor cu până la 1 cm (3/8 in) înainte de punct. Coaseți întăritura de dedesubt gulerului la marginea decolteului paltonului, până la linia pensei. Coaseți întăritura de dedesubt gulerului la marginea decolteului și continuați cosând pensele de pe față, până la capăt. Coaseți partea de sus a gulerului de dublură până la linia pensei. Coaseți partea de sus a gulerului la marginea rămasă a decolteului și continuați cosând pensele de pe dublură, până la capăt. Prindeți cu ace fețele părții de sus a gulerului de întăritura de dedesubt gulerului, împingând în sus materialul în exces de la marginea exterioară. Coaseți împreună părțile gulerului de la cusătura de îmbinare. Prindeți cu ace dublurile pe față împreună cu părțile frontale de la

impingând în sus materialul în exces. Coaseți marginile împreună. Întoarceți gulerul, întoarceți dublurile spre interior și apăsați marginile. Prindeți cu ace împreună cusăturile de îmbinare ale gulerului și continuați prințând cu ace pensele împreună, până la capăt, cosând împreună rezervele pe interior.

6 Tiv/tivul mânecii:

Întindeți din nou plate dublurile în afară și apăsați cusătura de îmbinare pentru a rămâne deschisă cu 10 cm (4 in). Apăsați rezervele pentru tiv pentru a fi îndreptate spre interior și coaseți lejer la mână. Apăsați rezerva pentru tivul mânecii către interior și coaseți la fel.

7 Asamblarea căptușelii:

Realizați cusătura centrală a căptușelii din spate și coaseți așa cum este marcat pentru slăbirea pliseului. Apăsați pliseul într-o parte. Coaseți restul de cusături ale căptușelii. Atașați mânecile.

8 Coaserea căptușelii:

Prindeți cu ace fețele căptușelii împreună cu marginile dublurii din interior, așezând rezerva de tiv

și rezerva de la marginea inferioară a dublurii orientate plat în jos din nou. Coaseți. Aplicați căptușeala în interiorul jachetei, cu dosurile materialului dispuse față în față și așezați mânecile una în cealaltă. Așezați din nou către interior dublurile șlitului și dublurile frontale. Întoarceți căptușeala la marginea inferioară a paltonului, împingeți în sus de-a lungul unei curbe ușoare către rezerva tivului de la marginea superioară și prindeți cu ace. Coaseți acum manual căptușeala și marginile inferioare ale dublurii la rezerva pentru tiv. Așezați o lungime suplimentară de căptușeală, apăsând ușor marginea pliată. Întoarceți către interior căptușelile mânecii și coaseți la rezerva pentru tivul mânecii. Așezați lungimea suplimentară în jos. Apăsați.

9 Capse:

Coaseți jumătățile superioare ale capselor pe dublura din dreapta pe interior, conform marcajelor, realizând cusături egale și străpungând cu acul fața articolului vestimentar. Coaseți jumătățile inferioare ale capselor de partea din stânga față pentru a se potrivi.

110 Salopetă

la pag. 29

Mărimi Burda 36, 38, 40, 42, 44

Exteriorul cracului 107 cm (42 1/4 in) Tiv de aprox. 62 cm (24 1/2 in)



Material și accesorii

Material recomandat: Materiale tricotate fine și fluide. Jerseu cu greutate medie spre mare. Utilizați numai materiale din jerseu cu elasticitate bidirecțională.

Material original: Material tricatat fin.

Material necesar

Mărime	36	38	40	42	44
Lățimea materialului cm în	Material necesar (metri/yardzi)				
Material	140	140	3,30	3,30	3,30
	55				

Accesorii: Vilene/Pellon G 785. Elastic 1 cm (3/8 in) lățime, mărimile: 36, 38: 0,80 m (32 in), mărimea 40, 42: 0,90 m (36 in), mărimea 40: 0,95 m (38 in) lungime. 1 capsă cusută. Un ac dublu pentru mașina de cusut.

Decuparea bucăților de material

Părțile tiparului pe coală

Trasați părțile de tipar de pe foaia tiparului. Lipiți părțile 24A și 24B și, de asemenea, 25A și 25B împreună pe liniile de îmbinare. Linia de cusătură de pe partea 21 este marcată pentru mărimea 36. Mutați

Prezentarea generală a tiparului

Linia roșie a tiparului, foaia A

Părțile tiparului de la 21 la 26

Mărimea 36

Mărimea 38

Mărimea 40

Mărimea 42

Mărimea 44

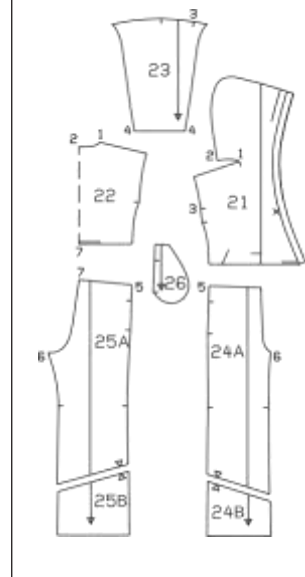

liniile pentru celelalte mărimi spre marginea glugii și spre marginea frontală, în funcție de liniile mărimii. Urmați liniile și detaliile pentru stilul 110. Prindeți cu ace părțile tiparului de material, așa cum se arată în dispunerea tiparului.

Rezerve pentru cusătură și tiv

Cusături și margini 1,5 cm (5/8 in), tiv și tiv mâneci 4 cm (1 5/8 in).

Decuparea

- 21 față cu gluga 2x
- și dublură față în față 2x
- 22 spate pe un pliu 1x
- 23 mânecă 2x
- 24 partea din față a pantalonilor 2x

Dispunerile tiparului

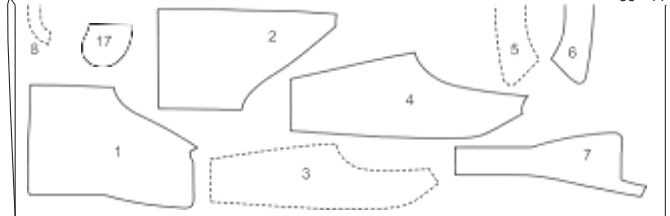

MARGINI FALSE

PLIUL MATERIALULUI Căptușeală 140



MARGINI FALSE

Tăiați dintr-un strat dublu de material, cu fața îndreptată către interior. Părțile prezentate cu un contur întrerupt trebuie așezate pe material cu partea imprimată în jos.

Disponerea tiparului

36 - 44
material 140 cm 55"
PLIUL MATERIALULUI

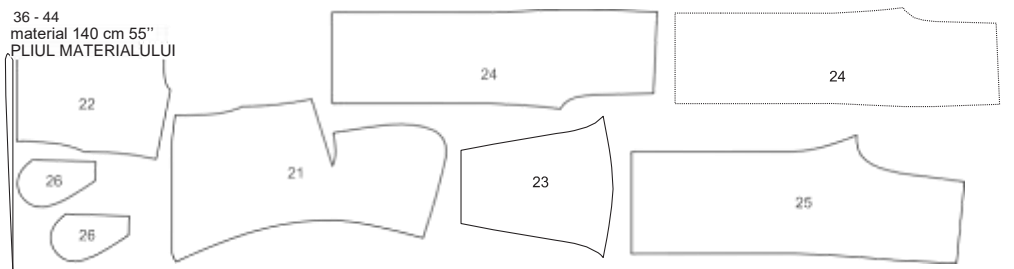

MARGINI FALSE

Pornire rapidă pentru profesioniști

- 1 Cusăturile de la umăr
- 2 Cusătura centrală din spate a glugii/cusătura de pe glugă
- 3 Marginea frontală/marginea glugii
- 4 Față
- 5 Coaseți mânecile la gaura pentru mânecă
- 6 Cusăturile mânecii și laterale din partea superioară a articolului vestimentar
- 7 Cusăturile de pe lateralul pantalonilor
- 8 Buzunare în cusături
- 9 Cusăturile din interiorul cracului
- 10 Cusătura centrală
- 11 Îmbinați pantalonii cu partea superioară a articolului vestimentar
- 12 Teacă de șnur/elastic
- 13 Tiv/tivul mânecii
- 14 Capsă

25 partea din spate a pantalonilor 2x

26 parte pentru buzunar 4x

Interfatarea Călcați cu fierul de călcat o bandă de interfață pe dublura față în față a părții 21 pe linia de pliere. De asemenea, călcați cu fierul de călcat o bucată de interfață de 3 x 3 cm (1 1/4 x 1 1/4 in) la colțul umărului (cusătura numărul 1) (pe dosul materialului).

Asamblare

Notă: Realizați cusături pe materialele elastice folosind o cusătură elastică specială sau în zigzag la o setare îngustă. Coaseți tivul și tivurile mânecilor cu un ac dublu pentru mașina de cusut pentru a le menține elastice.

1 Cusăturile de la umăr:

Așezați părțile frontale pe față împreună cu spatele. Prindeți cu ace cusăturile de la umăr și coaseți (cusătura numărul 1). Aranjați rezervele și apăsați pentru a fi deschise.

2 Cusătura centrală din spate a glugii/cusătura de pe glugă:

Așezați fețele părților frontale împreună, prindeți cu ace și realizați cusătura din centrul spatelui glugii. Aranjați rezervele și apăsați pentru a fi deschise. Coaseți fețele glugii cu marginea din spate a decolteului între colțuri (cusătura numărul 2). Prindeți cu cleme rezervele la colțuri, aproape de linia de cusătură, aranjați împreună și apăsați înspre partea de jos.

3 Marginea frontală/marginea glugii:

Aranjați rezerva dublurii față în față la marginile din față și la marginea frontală a glugii, apăsați către interior pe linia de pliere și coaseți așa cum este marcat.

4 Față:

Așezați partea frontală din dreapta pe partea frontală din stânga la linia de alipire, cu dosul îndreptat spre față. Însălați împreună marginile inferioare din față la rezerve. Potrivii centrele părților din față.

Coaseți mânecile pe marginile găurii pentru mânecă:

Așezați mânecile pe față la marginile găurii pentru mânecă. Potrivii marcajul de la capul mânecii cu cusătura de la umăr. Potrivii marcajele 3. Prindeți cu ace și coaseți. Aranjați

rezervele împreună și apăsați spre mâneci.

6 Realizați cusăturile mânecii și de pe lateralul părții superioare a articolului vestimentar:

Îndoțiți mânecile în jumătate pe lungime, cu fața orientată spre interior și continuați așezând piesele din față pe spate. Prindeți cu ace cusăturile laterale și cusăturile mânecilor și coaseți până la capăt (cusătura numărul 4). Aranjați rezervele și apăsați pentru a fi deschise.

7 Cusăturile de pe lateralul pantalonilor:

Așezați fețele părților din față și din spate ale pantalonilor împreună. Prindeți cu ace și realizați cusăturile laterale (cusătura numărul 5), fără a coase peste deschiderile buzunarelor. Aranjați rezervele și apăsați pentru a fi deschise.

8 Buzunare în cusături:

Așezați fețele părților din față și din spate ale pantalonilor împreună. Prindeți cu ace și realizați cusăturile laterale (cusătura numărul 5), fără a coase peste deschiderile buzunarelor. Aranjați rezervele și apăsați pentru a fi deschise. Însălați părțile de buzunar la marginea superioară a pantalonilor.

9 Cusăturile din interiorul cracului:

Prindeți cu ace cusăturile din interiorul cracului și coaseți (cusătura numărul 6). Aranjați rezervele și apăsați pentru a fi deschise.

10 Cusătura centrală:

Întoarceți un crac de pantalon. Așezați un crac al pantalonului în celălalt, cu fețele materialului dispuse față în față. Prindeți cu ace cusătura centrală, potrivit cusăturile de pe interiorul cracului. Realizați cusătura din centru. Aranjați rezervele de cusătură și apăsați pentru a fi deschise, de la marginile superioare până la începutul curbei.

11 Îmbinați pantalonii cu partea superioară a articolului vestimentar:

Prindeți cu ace fețele pantalonilor cu partea superioară a articolului vestimentar și coaseți. Potrivii centrele și cusăturile laterale. Aranjați rezervele împreună și apăsați în sus.

12 Teacă de șnur/elastic:

Coaseți teaca după cum este marcat, lăsând o mică deschidere în centrul spatelui pentru a introduce elasticul. Introduceți elasticul pentru o lungime finală, după cum urmează, pentru mărimea 36: 68 cm (27 in), mărimea 38: 72 cm (28 1/2 in), mărimea 40: 76 cm (30 in), mărimea 42: 80 cm (31 1/2 in), mărimea 44: 84 cm (33 in) Coaseți capetele elasticului împreună. Coaseți deschiderea.

13 Tiv/tivul mânecii:

Aranjați rezervele pentru tiv și tivul mânecii, apăsați către interior și coaseți de pe fața articolului vestimentar cu acul dublu al mașinii.

14 Capsă:

Coaseți jumătatea superioară a capsei pe interiorul marginii din dreapta față, conform marcajelor. Coaseți jumătatea inferioară a capsei pe partea din stânga față, pentru a se potrivi.

111 Pulover

la pag. 46

Mărimea Burda 36, 38, 40, 42, 44

Lungimea spatelui aproximativ 52 cm (20 1/2 in)



Prezentarea generală a tiparului

Linia roșie a tiparului, foaia A

Părțile de tipar 21, 22 și de la 27 la 29

Mărimea 36

Mărimea 38

Mărimea 40

Mărimea 42

Mărimea 44

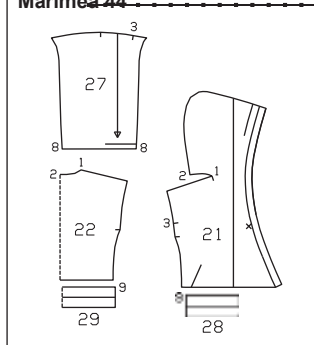

Material și accesorii

Material recomandat: Materiale tricotate fine și fluide. Jerseu cu greutate medie spre mare. Utilizați numai materiale din jerseu cu elasticitate bidirecțională.

Material original: Material tricotat fin.

Material necesar

Mărime	36	38	40	42	44
Lățimea materialului cm in	Material necesar (metri/yardzi)				
Material	140	2,30			
	55	2 1/2			

Accesorii: Vilene/Pellon G 785. Elastic (tiv) 4 cm (1 5/8 in) lățime, mărimile: 36, 38: 0,80 m (31 1/2 in), mărimea 40: 0,85 m (33 1/2 in), mărimea 42, 44: 0,90 m (36 in) lungime. Bandă elastică (tivul mânecii) 3 cm lățime, mărimile: 36 - 40: 0,50 m (20 in), mărimile 42, 44: 0,55 m (22 in) lungime. 1 capsă cusută.

Decupați dintr-un strat dublu de material, cu fața îndreptată către interior. Decupați la sfârșit partea 24 dintr-un singur strat de material rămas.

Decuparea bucăților de material

Părțile tiparului pe coală

Trasați părțile de tipar de pe foaia tiparului. Urmați liniile și detaliile pentru modelul 111. Linia de cusătură de pe partea 21 este marcată pentru mărimea 36. Mutați liniile pentru celelalte mărimi spre marginea glugii și spre marginea frontală, în funcție de liniile mărimii. Urmați liniile și detaliile pentru modelul

111. Prindeți cu ace părțile tiparului pe material, după cum se indică în disponerea tiparului.

Rezerve pentru cusătură și tiv Cusături și margini 1,5 cm (5/8 in).

Decuparea

- | | |
|--|----|
| 21 față cu gluga și dublură față în față | 2x |
| 22 spate pe un pliu | 1x |
| 27 mânecă | 2x |
| 28 betelie față pe un pliu | 1x |

29 betelie spate pe un pliu 1x **Interfatarea** Călcați cu fierul de călcat o bandă de interfață pe dublura față în față a părții 21 pe linia de pliere. De asemenea, călcați cu fierul de călcat o bucată de interfață de 3 x 3 cm (1 1/4 x 1 1/4 in) la colțul umărului (cusătura numărul 1) (pe dosul materialului).

Pornire rapidă pentru profesioniști

- 1 Cusăturile de la umăr
- 2 Cusătura centrală din spate a glugii/cusătura de pe glugă.
- 3 Marginea frontală/marginea glugii
- 4 Față
- 5 Coaseți mânecile pe marginile găurii pentru mânecă
- 6 Realizați cusăturile mânecii și de pe lateral
- 7 Bandă pentru tiv/tivul mânecii
- 8 Elastic
- 9 Capsă

Asamblare

Notă: Realizați cusături pe materialele elastice folosind o cusătură elastică specială sau în zigzag la o setare îngustă.

1 Cusăturile de la umăr:

Așezați părțile frontale pe față împreună cu spatele. Prindeți cu ace cusăturile de la umăr și coaseți (cusătura numărul 1). Aranjați rezervele și apăsați pentru a fi deschise.

2 Cusătura centrală din spate a glugii/cusătura de pe glugă:

Așezați fețele părților frontale împreună, prindeți cu ace și realizați cusătura din centrul spatelui glugii. Aranjați rezervele și apăsați pentru a fi deschise. Coaseți fețele glugii cu marginea din spate a decolteului între colțuri (cusătura numărul 2). Prindeți cu cleme rezervele la colțuri, aproape de linia de cusătură, aranjați împreună și apăsați înspre partea de jos.

3 Marginea frontală/marginea glugii:

Aranjați rezerva dublurii față în față la marginile din față și la marginea frontală a glugii, apăsați către interior pe linia de pliere și coaseți așa cum este marcat.

4 Față:
Așezați partea frontală din dreapta pe partea frontală din stânga la linia de alipire, cu dosul îndreptat spre față. Însălați împreună marginile inferioare din față la rezerve. Potriviți centrele părților din față.

Coaseți mânecile pe marginile găurii pentru mânecă:
Așezați mânecile pe față la marginile găurii pentru mânecă. Potriviți marcajul de la capul mânecii cu cusătura de la umăr. Potriviți marcajele 3. Prindeți cu ace și coaseți. Aranjați rezervele împreună și apăsați spre mâneci.

Realizați cusăturile mânecii și de pe lateral:
Îndoiiți mânecile în jumătate pe lungime, cu fața orientată spre interior și continuați așezând piesele din față pe spate. Prindeți cu ace cusăturile laterale și cusăturile mânecilor și coaseți până la capăt (cusătura numărul 4). Aranjați rezervele și apăsați pentru a fi deschise.

Bandă pentru tiv/tivul mânecii:
Prindeți cu ace împreună marginile înguste ale benzii pentru tiv și ale benzilor tivului mânecilor, fiecare pe față și coaseți de-a lungul jumătății exterioare a benzilor la linia de pliere (= cusătura de pe lateral și cusăturile mânecilor). Apăsați rezervele pentru a se deschide. Îndoiiți banda pentru tiv și banda pentru tivul mânecii

în jumătate pe linia de pliere, cu dosul orientat spre interior. Însălați marginile deschise ale benzilor împreună și coaseți la marginea de jos a articolului de îmbrăcăminte și a mânecilor, potrivit cusăturile benzii pentru tiv și ale benzilor pentru tivul mânecilor cu cusăturile de pe lateral și ale mânecilor. Aranjați rezervele de cusătură împreună și apăsați spre articolul vestimentar.

8Elastic:
Introduceți elasticul (tivul) pentru o lungime finală, după cum urmează, pentru mărimea 36: 70 cm (28 in), mărimea 38: 74 cm (29 in), mărimea 40: 78 cm (31 in), mărimea 42: 82 cm (32 1/2 in), mărimea 44: 86 cm (34 in) Coaseți capetele elasticului împreună. Coaseți deschiderea. Introduceți elasticul (tivul mânecii) pentru o lungime finală, după cum urmează, pentru mărimea 36: 20 cm (8 in), mărimea 38: 20,5 cm (8 1/4 in), mărimea 40: 21 cm (8 1/2 in), mărimea 42: 21,5 cm (8 3/4 in), mărimea 44: 22 cm (9 in) Coaseți capetele elasticului împreună. Coaseți deschiderea.

9Capsă:
Coaseți jumătatea superioară a capsei pe interiorul marginii din dreapta față, conform marcajelor. Coaseți jumătatea inferioară a capsei pe partea din stânga față, pentru a se potrivi.

Deplasați în sus marcajul superior pentru celelalte mărimi conform liniilor aferente mărimii. Marcajul inferior este la fel pentru toate mărimile. Depărtați celelalte marcaje la distanțe egale. Prindeți cu ace părțile tiparului pe material, după cum se indică în dispunerea tiparului. **Rezerve pentru cusătură și tiv**
Cusături și margini 1,5 cm (5/8 in). Taiati bucățile de căptușeală cu rezervele de cusătură și tiv de 1,5 cm (5/8 in).

Decuparea Material
21 bridă față 2x
22 față 2x
23 parte laterală 2x
24 spate 2x
25 mânecă 2x
26 dublură față 2x
27 dublură spate pe un pliu 1x
28 dublură tiv pe un pliu 1x
29 dublură tiv mânecă 2x
30 parte pentru buzunar 2x
Căptușeală
32 față 2x
33 spate pe un pliu 1x și, de asemenea, părțile 23, 25 și 30.
Interfatarea Călcați cu fierul de călcat părțile 26, 27, 28 și 29 (dosul materialului).

. Prindeți cu ace și realizați cusătura din centru-spate. Apăsați rezervele pentru a se deschide. Prindeți cu ace părțile laterale de partea din spate și coaseți. Apăsați rezervele de cusătură pentru a fi deschise. Prindeți cu ace părțile din față de părțile laterale și coaseți, fără a coase peste deschiderile buzunarului. Apăsați rezervele pentru a fi deschise.

3Cusăturile de la umăr:
Realizați cusăturile de la umăr, slăbind marginile umerilor în partea din spate. Apăsați rezervele pentru a se deschide. Realizați cusăturile de la umăr ale dublurilor. Apăsați rezervele pentru a se deschide.

4Buzunare în cusături:
Prindeți cu ace fețele părților de buzunar cu rezervele de cusătură la marginile deschiderii buzunarelor: părțile de căptușeală ale buzunarului pe părțile frontale, părțile de material exterior ale buzunarului pe spate. Coaseți de-a lungul liniei de cusătură la marginea deschiderii buzunarelor, aproape de cusătura laterală, deasupra și dedesubt. Apăsați părțile buzunarului înainte și coaseți-le.

5Coaseți dublurile la dublura pentru tiv:
Coaseți marginile inferioare ale dublurii, fiecare pe față, împreună cu dublura pentru tiv (cusătura numărul 10). Apăsați rezervele pentru a se deschide.

6Marginea din față / marginea decolteului / tiv festonat:
Așezați fețele dublurii cu jacheta. Prindeți cu ace și coaseți de-a lungul marginilor din față, a marginii decolteului și a marginii tivului (linii festonate). Potriviți cusăturile de la umeri. Coaseți marginea festonată la tiv. Taiati rezervele, prindeți cu cleme între festoane aproape de linia de cusătură și prindeți cu cleme curbele de-a lungul marginii decolteului. Întoarceți dublura spre interior, apăsați rezervele la marginile din față și marginile decolteului pe dublură și coaseți cât mai aproape posibil; **citiți „Sfatul util” 2 din Glosar**. Întoarceți dublura către interior. Apăsați marginile. Apăsați marginea festonată la tiv.

7Pliseuri la mâneci:
Coaseți pensele la mâneci și apăsați înspire partea de jos.

8Cusăturile mânecilor și cusăturile dublurilor pentru tivul mânecilor:
Pliati mânecile în jumătate pe lungime, cu fața orientată către interior. Realizați cusăturile mânecii. Coaseți împreună capetele dublurilor tivului mânecilor, fiecare pe față, pentru a forma

Dispunerea tiparului

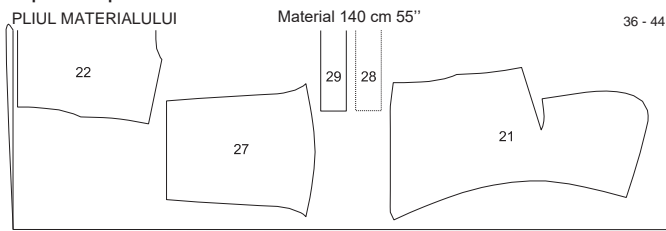

MARGINI FALSE

Tăiați dintr-un strat dublu de material, cu fața orientată către interior.

Pornire rapidă pentru profesioniști

- 1 Bride față
- 2 Cusătura din centrul spatelui/parte de pe lateral
- 3 Cusăturile de la umăr
- 4 Buzunare în cusături
- 5 Coaseți dublurile la dublurile pentru tiv
- 6 Marginea din față / marginea decolteului / festoane la tiv
- 7 Pliseuri la mâneci
- 8 Cusăturile mânecilor și cusăturile dublurilor pentru tivul mânecilor
- 9 Dublură pentru tivul mânecii/festoane
- 10 Atașarea mânecilor
- 11 Căptușeala jachetei/tivul
- 12 Capse cusute

Asamblare

- 1Bride față:
Prindeți cu ace fețele bridelor frontale de părțile din față și coaseți. Apăsați rezervele de cusătură pentru a fi deschise.
- 2Cusătura din centrul spatelui/parte de pe lateral: Așezați fețele părților din spate împreună

cercuri. Apăsați rezervele pentru a se deschide. Dublură pentru tivul mânecii/festoane:

Așezați dublura pentru tivul mânecii peste mânecă, cu fețele materialului împreună și coaseți festoane de-a lungul tivului mânecii. Potriviți cusăturile.

112 Jachetă ...

la pag. 7
Mărimi Burda 36, 38, 40, 42, 44
Lungimea spatelui aproximativ 49 cm (19 in) Mâneci 7/8

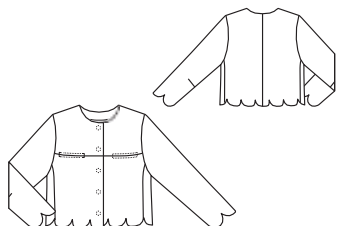

Material și accesorii

Material recomandat: Materiale pentru jachete. **Material original:** Crep de lână. Căptușeală.

Notă: Dacă utilizați materialul nostru original cu o lățime de 135 cm (53 in), veți avea nevoie de mai mult decât este calculat mai jos.

Material necesar

Mărime	36	38	40	42	44
Lățimea materialului cm/in	Material necesar (metri/yarzi)				
Material	140	55	1,35	1 1/2	
Căptușeală 140/55			1,00	1	

Accesorii: Vilene/Pellon G 785. 4 capse cusute.

Prezentarea generală a tiparului

Linia neagră a tiparului, foaia C
Părțile tiparului de la 21 la 30, 32, 33

mărimea 36
Mărimea 38
Mărimea 40
Mărimea 42
Mărimea 44

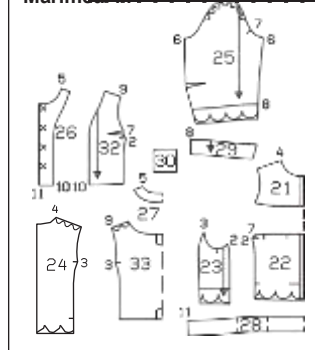

Decuparea bucăților de material

Părțile tiparului pe coală

Trasați părțile de tipar de pe foaia tiparului. Urmați liniile și detaliile pentru modelul 112. Marcajele pentru capsele de pe partea 26 sunt pentru mărimea 36.

Dispunerile tiparului

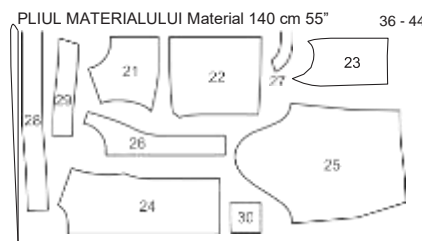

MARGINI FALSE

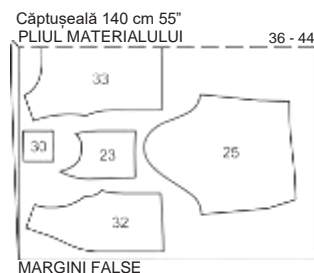

MARGINI FALSE

Tăiați dintr-un strat dublu de material, cu fața orientată către interior.

Tăiați rezervele, prindeți cu cleme între festoane, aproape de linia de cusătură. Întoarceți dublurile către interior. Apăsăți marginile.

10 Atasarea mânecilor

Atașați mânecile, slăbite. Apăsăți rezervele pe mâneci.

11 Căptuseala jachetei, tivul:

Pe căptuseala din spate, coaseți câte un pșeu larg în partea de sus și de jos, la aproximativ 5 cm (2 in). Însălați pliseul între ele. Apăsăți pliseul într-o parte. Coaseți pensele și cusăturile căptuselei. Atașați căptuselele mânecilor. Coaseți căptuseala la marginile dublurii interioare, începând și sfârșind la aproximativ 8 cm (3 1/4 in) deasupra dublurii tivului. Aplicați căptuseala

în interiorul jachetei, cu dosurile materialului dispuse față în față și așezați mânecile una în cealaltă. Întoarceți căptuseala de-a lungul marginii inferioare a jachetei către interior, apăsați ușor marginea de pliere și împingeți în sus de-a lungul unei curbe superficiale. Prindeți cu ace la dublura pentru tiv. Coaseți dublurile și căptuseala. Așezați o lungime suplimentară de căptuseală, apăsați ușor. Întoarceți către interior căptuselele mânecii și coaseți la dublura pentru tivul mânecii.

12 Capse cusute:

Coaseți jumătățile superioare ale capselor pe dublura de pe interiorul părții din dreapta feței, conform marcajelor, realizând cusături egale și străpungând cu acul fața articolului vestimentar. Coaseți jumătățile inferioare ale capselor de partea din stânga față pentru a se potrivi.

dubluri (cusătura numărul 5). Apăsăți rezervele pentru a fi deschise.

4 Dublura:

Prindeți cu ace fețele dublurii la jachetă. Coaseți de-a lungul marginilor din față și ale marginii decolteului. Tăiați rezervele de cusătură. Întoarceți dublura spre interior și apăsați marginile.

5 Tivul:

Așezați din nou dublurile plate la tiv. Apăsăți rezerva pentru tiv către interior, dar nu coaseți încă. Așezați din nou dublurile către interior.

6 Pense/cusăturile mânecii:

Coaseți pensele la mâneci și apăsați înspre partea de jos. Pliati mânecile în jumătate pe lungime, cu fața către interior. Prindeți cu ace cusăturile mânecilor și coaseți (cusătura numărul 6). Apăsăți rezervele de cusătură pentru a fi deschise.

7 Manșetă:

Coaseți împreună capetele manșetei, pe față, pentru a forma un cerc. Apăsăți rezervele pentru a fi deschise. Îndoiiți manșeta în jumătate pe lungime, pe linia de pliere, cu fața orientată către interior. Însălați marginile deschise împreună și coaseți la marginea inferioară a mânecii cu fețele materialului dispuse față în față. Potriviiți cusătura manșetei cu cusătura de întărire pe dedesubt a mânecii. Aranjați rezervele împreună și apăsați spre mânecă.

8 Mâneci:

Așezați mânecile, slăbite (cusătura numărul 7). Apăsăți rezervele de cusătură pe mâneci.

9 Căptuseala jachetei/tivul:

Coaseți lejer pliseul de căptuseala din spate în partea de sus și de jos, fiecare la aproximativ 5 cm (2 in) și însălați pliseul între ele. Apăsăți pliseul într-o parte. Realizați pensele și cusăturile căptuselei. Atașați căptuselele mânecilor. Coaseți căptuseala de marginile dublurii interioare, așezând rezerva de tiv în jos. Aplicați căptuseala în interiorul jachetei, cu dosurile materialului dispuse față în față și așezați mânecile una în cealaltă. Așezați din nou rezervele de tiv către interior și coaseți manual. Întoarceți căptuseala de-a lungul marginii inferioare a jachetei către interior, apăsați ușor marginea de pliere și împingeți în sus de-a lungul unei curbe superficiale. Prindeți cu ace la rezerva pentru tiv. Coaseți dublurile și căptuseala manual (cusătura numărul 10). Așezați o lungime suplimentară de căptuseală, apăsați ușor. Întoarceți către interior căptuselele mânecii și realizați cusătura de îmbinare a manșetei.

10 Capse cusute:

Coaseți jumătățile superioare ale capselor pe dublura de pe interiorul părții din dreapta feței, conform marcajelor, realizând cusături egale și străpungând cu acul fața articolului vestimentar. Coaseți jumătățile inferioare ale capselor de partea din stânga față pentru a se potrivi.

113 Jachetă ...

la pag. 28

Mărimi Burda 36, 38, 40, 42, 44

Lungimea spatelui aproximativ 55 cm (22 in)

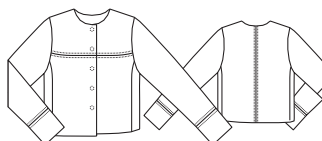

marcajul inferior este la fel pentru toate mărimile. Depărtați celelalte marcaje la distanțe egale. Prindeți cu ace părțile distale pe material, după cum se indică în dispunerea tiparului. **Rezerve pentru cusătură și tiv**

Cusături și margini 1,5 cm (5/8 in), tiv 4 cm (1 5/8 in). Tăiați bucăți de căptuseală cu rezerve pentru cusătură și tiv de 1,5 cm (5/8 in).

Decuparea

Material

- 21 bridă față 2x
- 22 față 2x
- 23 parte laterală 2x
- 24 spate 2x
- 25 mânecă 2x
- 26 dublură față 2x
- 27 dublură spate pe un pliu 1x
- 31 manșetă 2x

Căptuseală

- 32 față 2x
- 33 spate pe un pliu 1x și, de asemenea, părțile 23 și 25.

Interfațarea Călcați cu fierul de călcat părțile 26 și 27 (dosul materialului).

Pornire rapidă pentru profesioniști

- 1 Bride față
- 2 Cusătura din centrul spatelui/parte de pe lateral
- 3 Cusăturile de la umăr
- 4 Dublură
- 5 Tivul
- 6 Pense/cusăturile mânecii
- 7 Manșetă
- 8 Mâneci
- 9 Căptuseala jachetei/tivul
- 10 Capse cusute

Asamblare

1 Bride față:

Prindeți cu ace fețele bridei frontale cu părțile din față și coaseți (cusătura numărul 1). Apăsăți rezervele pentru a fi deschise și utilizați fir de cusut decorativ pentru a țigheți la 7 mm (1/4 in) lățime pe fiecare parte.

Cusătura din centrul spatelui/parte de pe lateral: Așezați fețele părților din spate împreună

. Prindeți cu ace și realizați cusătura din centru-spate. Apăsăți rezervele pentru a fi deschise și utilizați fir de cusut decorativ pentru a țigheți la 7 mm (1/4 in) lățime pe fiecare parte. Prindeți cu ace fețele părților laterale cu spatele și coaseți (cusătura numărul 3). Apăsăți rezervele de cusătură pentru a fi deschise. Prindeți cu ace fețele părților frontale cu părțile laterale și coaseți (cusătura numărul 2). Apăsăți rezervele pentru a fi deschise.

3 Cusăturile de la umăr:

Prindeți cu ace și realizați cusăturile de la umeri (cusătura numărul 4), slăbind marginile din spate ale umerilor. Realizați cusăturile umărului

Dispunerile tiparului

PLIUL MATERIALULUI Material 140 cm 55" 36 - 44



MARGINI FALSE

Căptuseală 140 cm 55" PLIUL MATERIALULUI 36 - 44

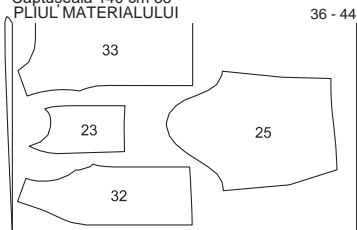

MARGINI FALSE

Tăiați dintr-un strat dublu de material, cu fața orientată către interior.

Prezentarea generală a tiparului

Linia neagră a tiparului, foaia C

Părțile tiparului de la 21 la 27, de la 31 la 33

Mărimea 36

Mărimea 38

Mărimea 40

Mărimea 42

Mărimea 44

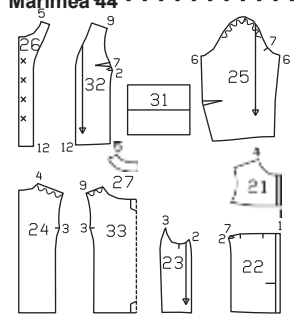

Material și accesorii

Material recomandat: Materiale pentru jachete. **Material original:** Lână. Căptuseală.

Material necesar

Mărime	36	38	40	42	44
Lățimea materialului cm în	Material necesar (metri/yarzi)				
Material	140		1,50		
	55		1 1/4		
Căptuseală	140		1,15		
	55		1 1/4		

Accesorii: Vilene/Pellon G 785. 5 capse cusute. Ață de cusut decorativă.

Decuparea bucăților de material

Părțile tiparului pe coală

Trasați părțile de țipar de pe foaia tiparului. Urmați liniile și detaliile pentru modelul 113. Marcajele pentru capsele de pe partea 26 sunt pentru mărimea 36. Deplasați în sus marcajul superior pentru celelalte mărimi conform liniilor aferente mărimii.

114 Consultați „Leția de cusut” care începe la pag. 48 a revistei color

115 Jachetă

la pag. 27

Mărimi Burda 36, 38, 40, 42, 44

Lungimea spatelui aproximativ 59 cm

(23 in)

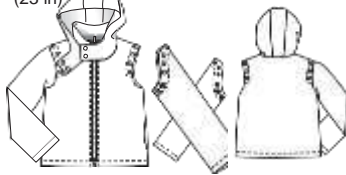

Material și accesorii

Material recomandat: Materiale matlasate. Materiale funcționale. **Material original:** Material matlasat din poliester. Căptuseală.

Material necesar

Mărime	36	38	40	42	44
Lățimea materialului cm în	Material necesar (metri/yarzi)				
Material	140		2,50		
	55		2 1/4		
Căptuseală	140		1,50		
	55		1 1/4		

Prezentarea generală a tiparului

Linia roșie a tiparului, foia D
Părțile tiparului de la 1 la 7, de la 11 la 15
Mărimea 36
Mărimea 38
Mărimea 40
Mărimea 42
Mărimea 44

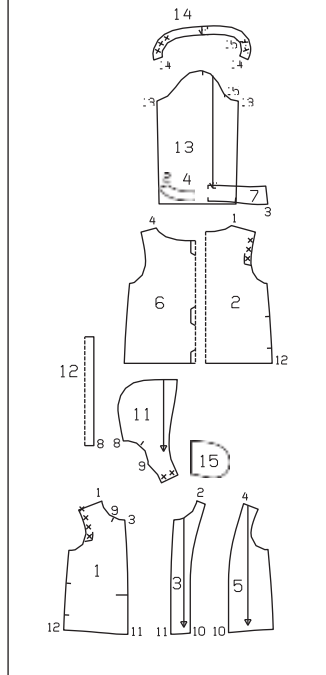

Accesorii: Vilene/Pellon G 785. 1 fermoar de separare, 60 cm (24 in) lungime. 14 capse pentru hanorace aplicate prin ciocănire (capul mânecii). 2 capse aplicate prin ciocănire (glugă). 10 capse cusute.

Decuparea bucăților de material

Părțile tiparului pe coală

Trasați părțile de tipar de pe foia tiparului. Capsule marcate pe părțile 1, 2 și 14 sunt pentru mărimea 36. Mutati marcajele pentru celelalte mărimi spre cusătura de pe lateral și spre marginea subrațului, în funcție de liniile mărimii. Urmați liniile și detaliile pentru modelul 115. Prindeți cu ace părțile tiparului pe material, după cum se indică în dispunerea tiparului.

Rezerve pentru cusătură și tiv

Cusături și margini 1,5 cm (5/8 in), tiv și tiv mâneci 4 cm (1 5/8 in). Adăugare 1,5 cm (5/8 in) ca rezerve pentru cusătură și tiv.

Decuparea

Material

1 față	2x
2 spate pe un pliu	1x
3 dublură față	2x
4 dublură spate pe un pliu	1x
7 guler pe un pliu	2x
11 parte laterală glugă	4x
12 parte centrală a glugii pe un pliu	2x
13 mânecă	2x
14 bandă	2x
15 parte pentru buzunar	2x
Căptuseală	
5 față	2x
6 spate pe un pliu precum și părțile 13, 14 și 15.	1x

Interfațarea Călcați cu fierul de călcat părțile 3, 4 și 14 (dosul materialului).

Pornire rapidă pentru profesioniști

- 1 Cusăturile de la umăr
- 2 Căptuseală
- 3 Gluga
- 4 Atașați gluga la guler
- 5 Coaseți dublura la căptuseală
- 6 Guler
- 7 Coaseți gulerul
- 8 Fermoar
- 9 Căptușiți jacheta
- 10 Marginile subrațului
- 11 Cusăturile de pe lateral
- 12 Buzunare în cusături
- 13 Tivul
- 14 Coaseți căptuseala la tiv
- 15 Mâneci
- 16 Tivul mânecii
- 17 Coaseți gaura pentru mânecă/capse

Asamblare

1 Cusăturile de la umăr:
 Realizați cusăturile de la umăr, inclusiv pe dubluri. Apăsați rezervele pentru a se deschide.

2 Căptuseala:
 Îndoți partea de căptuseală în jumătate pe lungime, cu fața orientată către interior. Coaseți pe liniile marcate pentru pliseuri largi. Întăriți pe dos cu o cusătură pentru a asigura capetele cusăturii. Apăsați pliseul într-o parte. Așezați părțile frontale pe față împreună cu spatele și realizați cusăturile umărului (cusătura numărul 4). Apăsați rezervele de cusătură pentru a fi deschise. Apăsați rezerva de la marginea mai lungă a benzii spre interior (partea 14). Așezați benzile pe marginile de la subraț ale căptuselei, cu dosul îndreptat spre față. Potrivii marcajul cu cusătura de la umăr și potrivii marcajele 15. Însălați rezervele la margini și marginile laterale împreună. Coaseți marginea inferioară a benzii la căptuseală, aproape de margine.

3 Gluga:
 Atașați jumătățile superioare ale capselor pe partea din partea dreaptă a glugii, așa cum este marcat (= interiorul glugii), călcând mai întâi cu fierul de călcat pe un pic de interfață. Coaseți fiecare parte laterală a glugii la o parte centrală. Apăsați rezervele pentru a se deschide. Așezați partea din interior și exterior a glugii împreună, cu fețele materialului dispuse față în față și coaseți de-a lungul marginii frontale a glugii, suprapunând marginea de la și la cusătura numărul 9. Potrivii cusăturile. Taiati rezervele la colțuri într-un unghi, prindeți cu cleme la cusătura numărul 9, aproape de linia de cusătură. Întoarceți gluga. Apăsați marginea. Însălați împreună rezervele la marginile inferioare deschise ale glugii.

4 Atașați gluga la guler:
 Însălați marginile deschise ale glugii pe o margine inferioară a gulerului (= gulerul exterior) cu fețele materialului dispuse față în față (cusătura numărul 9). Rezervele sunt poziționate împreună. Potrivii părțile din centru spate.

5 Coaseți dublura la căptuseală:
 Prindeți cu ace fețele dublurii împreună cu căptuseala, potrivit cusăturile de la umăr. Coaseți dublura, începând și sfârșind la aproximativ 8 cm (3 1/4 in) înaintea liniei marcate a tivului. Întăriți pe dos cu o cusătură pentru a asigura capetele cusăturii. Taiati rezerva căptuselei de-a lungul curbei decolteului. Apăsați rezervele pe căptuseală.

6 Guler:
 Prindeți cu ace părțile gulerului cu fețele materialului dispuse față în față și coaseți marginile superioare împreună. Apăsați rezervele pe gulerului interior și coaseți aproape de margine; **citiți „Sfatul util”**.

2 din Glosar.

7 Coaseți gulerul:
 Prindeți cu ace partea din exterior a gulerului cu fețele glugii

împună cu marginea decolteului jachetei, potrivit marcajele cu cusăturile umurilor. Coaseți gulerul. Taiati rezervele și prindeți curbele cu cleme. Apăsați rezervele pentru a se deschide.

8 Fermoar:

Scurtați fermoarul la lungimea marginii frontale, de la tiv la marginea superioară a gulerului. **Citiți „Sfatul util”** 4 din Glosar. Separati fermoarul și însălați cu fața în jos pe marginea din față, cu benzile de fermoar așezate pe rezerve. Dintii fermoarului încep de la marginile superioare ale gulerului și se termină cu 3 cm (1 1/4 in) înainte de linia marcată a tivului (linia de cusătură a tivului va fi aici mai târziu).

9 Căptușiți jacheta:

Coaseți marginea gulerului interior la marginea de la decolteu a dublurii conform instrucțiunilor de la pasul 7. Îndoți gulerul pe lungime, cu fața orientată către interior. Întindeți dublura și căptuseala pe față împreună cu jacheta. Coaseți împreună marginile din față și marginile inferioare la liniile marcate ale tivului, prinzând u fermoarul.

10 Marginile subrațului:

Coaseți marginile subrațului împreună. Apăsați rezervele pe căptuseală și tighelii aproape de margine; **citiți „Sfatul util”** 2 din Glosar.

11 Cusăturile de pe lateral:

Întoarceți jacheta. Însălați marginile și apăsați. Așezați fețele părților frontale împreună cu părțile din spate. Prindeți cu ace cusăturile laterale și continuați prinzând cu ace cusăturile laterale ale căptuselei, totul până la capăt. Realizați cusăturile laterale, fără a coase deschiderile buzunarului. Apăsați rezervele pentru a fi deschise.

12 Buzunare în cusături:

Prindeți cu ace fețele părților de căptuseală ale buzunarului cu rezervele de cusătură ale părților frontale la marginile deschiderii buzunarelor și coaseți direct de-a lungul liniilor de cusătură marcate. Prindeți cu ace fețele părților de material exterior ale buzunarului împreună cu rezervele de cusătură

ale părții din spate și coaseți la fel la marginea deschiderii buzunarului. Apăsați părțile buzunarului înainte și coaseți-le.

13 Tivul

Întoarceți rezerva pentru tiv către interior și însălați. Coaseți cu tighel marginile frontale ale jachetei la 7 mm (1/4 in) lățime. Coaseți marginile inferioare la 3 cm (1 1/4 in) lățime, prinzând rezervele de tiv.

14 Coaseți căptuseala la tiv:

Apăsați rezervele de la marginile inferioară a căptuselei spre interior. Împingeți ușor căptuseala în sus și coaseți la rezervele pentru tiv. Așezați o lungime suplimentară de căptuseală în jos, ca un mic pliu și apăsați ușor.

15 Mâneci:

Realizați cusăturile mânecilor pe materialul exterior și pe căptuseală. Apăsați rezervele pentru a se deschide. Așezați mânecile din materialul exterior în interiorul căptuselei mânecilor, cu fețele materialului dispuse față în față și coaseți capetele mânecilor împreună. Potrivii marcajele și cusăturile. Trageți căptuselele mânecilor în interior și apăsați capetele mânecilor.

16 Tivul mânecii:

Apăsați rezervele pentru tivul mânecii către interior și coaseți la 3 cm (1 1/4 in) lățime. Apăsați rezervele căptuselei mânecii către interior și coaseți manual la tiv.

Coaseți gaura pentru mânecă/atașați

17 capsele:

Coaseți un tighel la marginile subrațului așa cum este marcat. Atașați jumătățile superioare ale capselor așa cum este marcat. Așezați mânecile în gaura pentru mânecă până la linia de cusătură și marcați poziția jumătăților inferioare ale capselor pentru a se potrivi. Atașați jumătățile inferioare ale capselor pe exteriorul capului mânecii. Coaseți manual jumătățile superioare ale capselor, la distanțe egale de-a lungul marginilor inferioare ale gării pentru mânecă. Coaseți jumătățile inferioare ale capselor de mâneci pentru a se potrivi. Atașați jumătățile inferioare ale capselor pe cealaltă parte a glugii, pentru a se potrivi jumătăților superioare ale capselor.

Dispunerile tiparului

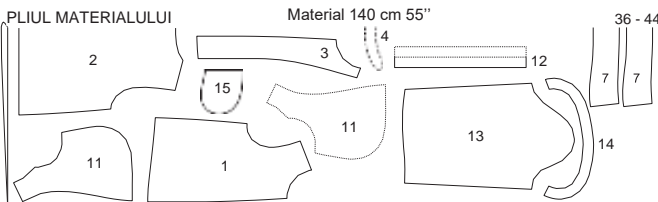

MARGINI FALSE

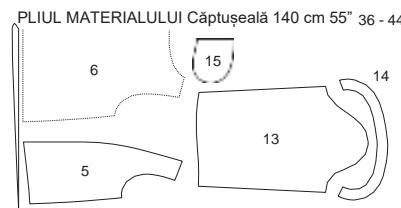

MARGINI FALSE

Tăiați dintr-un strat dublu de material, cu fața orientată către interior.

116 Consultați „Leția de cusut” care începe la pag. 18 a revistei color.

117 Fustă ...

la pag. 7

Mărimi Burda 34, 36, 38, 40, 42, 44
Lungimea fusteii 50 cm (19 3/4 in)
Fusta este la nivelul taliei

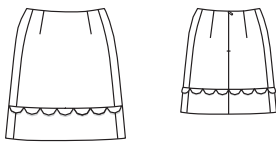

Prezentarea generală a tiparului

Tiparul suplimentar este umbrat în roz Foaia A Părțile de tipar de la 1 la 7 Foaia B Părțile de tipar de la 8 la 19

Mărimea 34 _____
Mărimea 36 _____
Mărimea 38 _____
Mărimea 40 _____
Mărimea 42 _____
Mărimea 44 _____

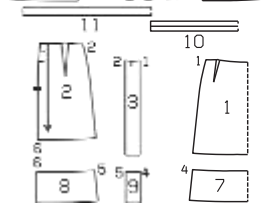

Material și accesorii

Material recomandat: Materiale pentru fuste. **Material original:** Crep de lână. **Căptușeală.** **Notă:** Dacă utilizați materialul nostru original cu o lățime de 135 cm (53 in), veți avea nevoie de mai mult decât este calculat mai jos.

Material necesar

Mărime	34	36	38	40	42	44
Lățimea materialului cm	Material necesar (metri/yarzi)					
	in					
Material 140 55	1,00			1		
Căptușeală 140 55	0,60			¾		

Accesorii: Vilene/Pellon G 785. 1 fermoar invizibil de 22 cm (9 in) lungime și un piciorșor presor special.

Decuparea bucăților de material

Părțile tiparului pe coală

Trasați părțile de tipar de pe foaia tiparului. Urmați liniile și detaliile pentru modelul 117. **Notă:** Părțile de la 12 la 16 sunt șabloane pentru marcarea marginilor festonate. **Sabloane pentru banda festonată** 12 = mărimea 34, 13 = mărimea 36, 14 = mărimea 38, 15 = mărimea 40, 16 = mărimea 42, 17 = mărimea 44. Prindeți cu ace părțile tiparului pe material, după cum se indică în disponerea tiparului.

Rezerve pentru cusătură și tiv

Cusături și margini 1,5 cm (5/8 in), tiv (de asemenea pe lateral) 4 cm (1 5/8 in). Tăiați bucățile de căptușeală cu rezervele de cusătură și tiv de 1,5 cm (5/8 in).

Decuparea

Material

- 1 panoul din față al fusteii pe un pliu 1x
- 2 panoul din spate al fusteii 2x
- 3 panoul lateral al fusteii 2x
- 7 banda din față a tivului pe un pliu 1x
- 8 bandă din spate a tivului 2x
- 9 bandă din lateral a tivului 2x
- 10 betelie pe un pliu 1x
- 11 fâșie pentru banda festonată pe un pliu 2x
- 18 panoul din față al fusteii pe un pliu 1x
- 19 panoul din spate al fusteii 2x

Interfațarea Călcați cu fierul de călcat partea 10, 11 (1x) (dosul materialului).

Pornire rapidă pentru profesioniști

- 1 Pense
- 2 Panoul lateral al fusteii
- 3 Betelia
- 4 Fermoar invizibil
- 5 Banda tivului
- 6 Bandă festonată
- 7 Coaseți banda tivului la fustă
- 8 Asamblați căptușeala
- 9 Coaseți betelia la căptușeală
- 10 Tivul
- 11 Tivul căptușelii

Asamblare

- 1 Pense:** Coaseți pense pe panourile din față și din spate ale fusteii și apăsați spre centru.
- 2 Panoul lateral al fusteii:** Coaseți panourile laterale ale fusteii la panourile din față și din spate ale fusteii. Aranjați rezervele și apăsați pentru a fi deschise.
- 3 Betelia:** Coaseți betelia la marginea superioară a fusteii. Apăsați rezervele pe betelie.
- 4 Fermoar invizibil:** Introduceți fermoarul invizibil pe jumătatea exterioară a beteliei și la marginile deschiderii din spate; **citiți Sfatul util 1 din Glosar**, dinții fermoarului încep la marginea pliată a beteliei. Realizați cusătura centrală pe spate de pe marginile inferioare la fermoar. Aranjați rezervele și apăsați pentru a fi deschise.

- 5 Banda tivului:** Realizați cusătura centrală a benzilor de tiv din spate. Coaseți banda laterală a tivului la benzile din față și din spate ale tivului. Aranjați rezervele și apăsați pentru a fi deschise.

- 6 Bandă festonată:** Așezați șablonul adecvat pentru mărimea dvs. pe fâșia de material interfațată (partea 11), trasați 16 festoane în total, unul lângă celălalt. Prindeți cu ace benzile interfațate și neinterfațate împreună, pe față și coaseți de-a lungul marginii festonate, cosând în unghi la început și la sfârșit spre marginea lungă a fâșiei. Tăiați rezervele de pe festoane la 5 mm (3/16 in) și prindeți-le cu ace în rezervele dintre festoane, aproape de linia de cusătură. Întoarceți banda festonată cu fața în afară. Însălați marginile și apăsați. Însălați marginile deschise împreună și însălați marginea superioară a benzii tivului.

- 7 Coaseți banda tivului la fustă:** Prindeți cu ace pe față banda tivului cu banda festonată împreună cu marginea inferioară a fusteii și coaseți, potrivit cusăturii de pe lateral. Prindeți banda cu cusături. Aranjați rezervele împreună și apăsați spre fustă.

- 8 Asamblarea căptușelii:** Coaseți pensele și cusăturile căptușelii.

Aranjați rezervele și apăsați pentru a fi deschise. Apăsați pensele spre centru. Realizați cusătura centrală din spate de la marginile inferioare la marcajul șlitului. Apăsați rezervele de cusătură pentru a rămâne deschise și apăsați rezervele de la șlit spre interior.

- 9 Coaseți betelia la căptușeală:** Coaseți căptușeala pe față împreună cu marginea beteliei din interior. Apăsați rezervele de cusătură pe căptușeală. Pliati betelia în jumătate pe linia de pliure, cu dosul spre interior. Așezați marginea interioară a beteliei plată peste

Disponerea tiparului

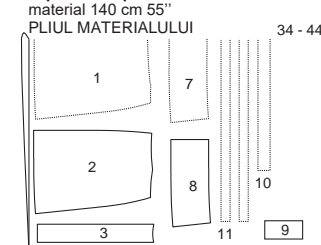

MARGINI FALSE
Căptușeală 140 cm 55"
PLIUL MATERIALULUI 34 - 44

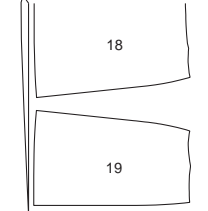

MARGINI FALSE
Disponere tiparului

Tăiați dintr-un strat dublu de material, cu fața orientată către interior.

118 Rochie ...

la pag. 11

Mărimi Burda 17, 18, 19, 20, 21
Lungime de la talie 48 cm (19 in)

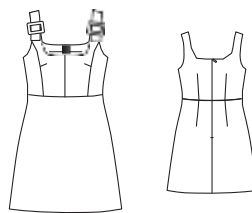

Material și accesorii

Material recomandat: Material pentru rochii. **Material original:** Bouclé. **Căptușeală.** **Notă:** Dacă utilizați materialul nostru original cu o lățime de 130 cm (51 in), veți avea nevoie de mai mult decât cantitatea calculată în materialul necesar.

Material necesar

Mărime	17	18	19	20	21
Lățimea materialului cm	Material necesar (metri/yarzi)				
	in				
Material 140 55	1,35		1 ½		
Căptușeală 140 55	0,85		¾		

Accesorii: Vlieseline G 785. 1 fermoar invizibil, cu o lungime de 60 cm (24 in) și un piciorșor presor special. 2 cataramă acoperite cu material; bară de 4 cm (1 5/8 in) lățime.

cusătura de îmbinare și însălați. Lucrați pe exteriorul articolului vestimentar pentru a coase pe linia cusăturii de îmbinare. Coaseți capetele beteliei și căptușelii pe benzile de fermoar.

- 10 Tivul:** Aranjați rezerva pentru tiv, apăsați către interior și coaseți ușor manual.

- 11 Tivul căptușelii:** Apăsați rezerva pentru tiv către interior, întoarceți și coaseți. Tiviți căptușeala, astfel încât să fie cu aproximativ 2 cm (3/4 in) mai scurtă decât paltonul.

Prezentarea generală a tiparului

Linia neagră a tiparului, foaia D

Părțile tiparului de la 21 la 30
Mărimea 17 _____
Mărimea 18 _____
Mărimea 19 _____
Mărimea 20 _____
Mărimea 21 _____

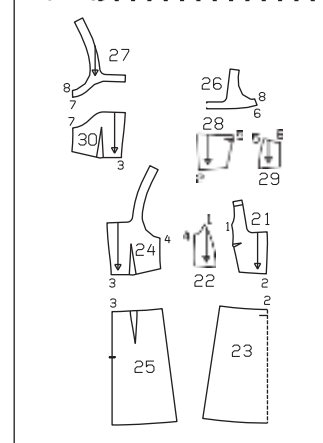

Decuparea bucăților de material

Părțile tiparului pe coală

Trasați părțile de tipar de pe foaia tiparului. Prindeți cu ace părțile tiparului pe material, după cum se indică în disponerea tiparului.

Rezerve pentru cusătură și tiv

Cusături și margini 1,5 cm (5/8 in), tiv 4 cm (1 5/8 in). Taiăți bucăți de căptușeală cu

rezerve pentru cusătură și tiv de 1,5 cm (5/8 in).

Decuparea

Material

21 centru față cu bretea integrată	2x
22 lateral față	2x
23 panoul din față al fustei pe un pliu	1x
24 spate cu bretea	2x
25 panoul din spate al fustei	2x
26 dublură față pe un pliu	1x
27 dublură spate	2x

Căptușeală

28 centru față	2x
29 lateral față	2x
30 spate	2x

precum și părțile 23 și 25.

Interfațarea Călcați cu fierul de călcat părțile 26 și 27 (dosul materialului).

Pornire rapidă pentru profesioniști

- 1 Pense
- 2 Cusăturile panoului frontal și cusătura centrală
- 3 Coaseți părțile din față și din spate ale fustei la părțile superioare ale articolului vestimentar
- 4 Cusăturile de pe lateral
- 5 Cusăturile căptușelii / coaseți dublurile la căptușeală
- 6 Fermoar invizibil
- 7 Coaseți căptușeala cu dublura/bretele
- 8 Atașați cataramele la bretele
- 9 Tivul
- 10 Tivul căptușelii / coaseți căptușeala

Asamblare

- 1 Pense:
Coaseți pensele de la bust pe părțile din centrul feței și apăsați înspre partea de jos. Coaseți pensele de pe părțile din spate și panourile din spate ale fustei și apăsați spre centru.
- 2 Cusăturile panoului frontal și cusătura centrală: Prindeți cu ace cusăturile panoului frontal și coaseți (cusătura numărul 1). Coaseți centrul feței cusăturii. Apăsați rezervele pentru a se deschide.
- 3 Coaseți părțile din față și din spate ale fustei la părțile superioare ale articolului vestimentar.

Disponerile tiparului

PLIUL MATERIALULUI Material 140 cm 55" 17 - 21



MARGINI FALSE

Căptușeală 140 cm 55"
PLIUL MATERIALULUI 17 - 21

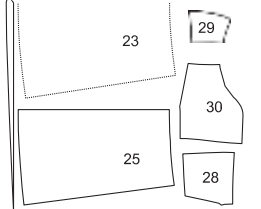

MARGINI FALSE

Prindeți cu ace și coaseți fețele panourilor frontale ale fustei împreună cu partea frontală. Prindeți cu ace și coaseți fețele panourilor din spate împreună cu părțile din spate (cusăturile numerele 2 și 3). Aranjați rezervele și apăsați pentru a fi deschise.

4 Cusăturile de pe lateral:

Așezați părțile frontale pe față împreună cu părțile din spate. Prindeți cu ace cusăturile laterale și coaseți (cusătura numărul 4). Aranjați rezervele și apăsați pentru a fi deschise.

5 Cusăturile căptușelii / dublurile la căptușeală:

Coaseți și apăsați cusăturile căptușelii și pensele conform instrucțiunilor de la pașii 1 și 2. Prindeți cu ace și coaseți dublurile exterioare la părțile din față și din spate (cusăturile numerele 6 și 7). Apăsați rezervele pentru a se deschide. Realizați cusăturile laterale (cusătură numărul 8). Apăsați rezervele pentru a se deschide.

6 Fermoar invizibil:

Introduceți fermoarul invizibil la marginile deschiderii din spate; citiți "Sfatul util" 1 din Glosar. Dinți fermoarului începând la marginea decolteului. Realizați cusătura centrală pe spate de pe marginile inferioare la fermoar. Îndoii capetele superioare ale benzilor de fermoar și coaseți-le pe marginea decolteului împreună cu rezervele de cusătură.

7 Coaseți căptușeala cu dublura/bretele:

Așezați dublura cu căptușeala peste rochie cu fețele materialului dispuse față în față. Coaseți împreună marginile decolteului, bretelele și gâurile pentru mânecă. Întorcând în afară rezervele de la marginile șitului. Taiăți rezervele de cusătură, prindeți curbele cu cleme și tăiați colțurile în unghi. Așezați rezervele pe dubluri și coaseți cât mai aproape posibil; citiți "Sfatul util" 2 din Glosar. Întoarceți bretelele invers, trageți dublura cu căptușeala în interior și apăsați marginile. Întoarceți rezervele de la marginile șitului către interior și coaseți manual benzile de fermoar.

8 Atașați cataramele la bretele:

Așezați capetele din față ale bretelelor peste bara cataramii pe linia de pliere și coaseți aproape.

9 Tivul:

Aranjați rezerva pentru tiv, apăsați către interior și coaseți lejer manual.

10 Tivul căptușelii / coaseți căptușeala:

Apăsați rezerva pentru tiv a căptușelii la interior, întoarceți către interior și coaseți. Coaseți tivul căptușelii ca să fie aproximativ 2 cm (3/4 in) mai scurtă decât rochia. Coaseți rezervele cusăturilor laterale împreună la cusătura din talie.

119 Top

la pag. 44

Mărimi Burda 36, 38, 40, 42, 44

Lungimea spatelui aproximativ 82 cm (32 1/2 in)

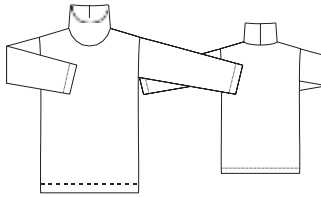

Prezentarea generală a tiparului

Linia albastră a tiparului, foaia B

Părțile tiparului de la 21 la 24

Mărimea 36

Mărimea 38

Mărimea 40

Mărimea 42

Mărimea 44

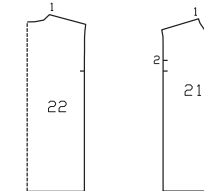
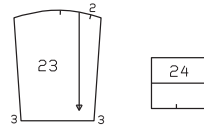

Material și accesorii

Material recomandat: Tricoturi, material pentru hanorace, materiale din jersey cu greutate medie până la mare.

Material original: Material de pluș.

Material necesar

Mărime	36	38	40	42	44
Lățimea materialului cm in	Material necesar (metri/yarzi)				
Material 140	1,85				
55	2				

Accesorii: Un ac dublu pentru mașina de cusut.

Decuparea bucăților de material

Părțile tiparului pe coală

Trasați părțile de țipar de pe foaia tiparului. Urmați liniile și detaliile pentru modelul 119. Prindeți cu ace părțile tiparului pe material, după cum se indică în disponerea tiparului.

Rezerve pentru cusătură și tiv

Cusături și margini 1,5 cm (5/8 in), tiv și tiv mâneci 3 cm (1 1/4 in).

Decuparea

21 față pe un pliu	1x
22 spate pe un pliu	1x
23 mânecă	2x
24 guler pe un pliu	1x

Pornire rapidă pentru profesioniști

- 1 Cusăturile de la umăr
- 2 Asamblați gulerul
- 3 Coaseți gulerul
- 4 Coaseți mânecile
- 5 Realizați cusăturile de pe lateral și cusăturile mânecii
- 6 Tivul și tivul mânecii

Asamblare

Notă: Realizați cusături pe materialele elastice folosind o cusătură elastică specială sau în zigzag la o setare îngustă. Coaseți tivul și tivurile mânecilor cu un ac dublu pentru mașina de cusut pentru a le menține elastice.

1 Cusăturile de la umăr:

Așezați părțile frontale pe față împreună cu spatele. Prindeți cu ace cusăturile de la umăr și coaseți, cusătura numărul 1. Aranjați rezervele de cusătură și apăsați pentru a fi deschise.

2 Guler:

Coaseți împreună marginile înguste ale gulerului cu fețele materialului dispuse față în față. Îndoii gulerul în jumătate pe lungime, cu dosul îndreptat către interior. Însălați marginile gulerului împreună, în poziție deschisă.

3 Coaseți gulerul:

Prindeți cu ace fețele gulerului împreună cu marginea decolteului și coaseți (cusătura numărul 5), potrivit cusătura gulerului cu centrul spatelui. Taiăți rezervele la 7 mm (1/4 in), aranjați-le împreună și apăsați-le spre partea de jos. Tigheliți aproape de marginea de îmbinare cu acul dublu al mașinii.

4 Coaseți mânecile:

Coaseți fețele mânecilor împreună cu marginile de la subrat (cusătura numărul 2). Coaseți de la un marcat la altul, lăsând slăbite rezervele de cusătură ale mânecilor. Așezați rezervele de cusătură ale mânecilor în sus și prindeți cu ace în poziție.

5 Cusăturile laterale și cusăturile mânecii: Prindeți cu ace cusăturile mânecii cu fețele materialului dispuse față în față și coaseți (cusătura numărul 3). Aranjați rezervele și apăsați pentru a fi deschise.

6 Tivul și tivul mânecii:

Aranjați rezervele pentru tiv și tivul mânecii, apăsați către interior și coaseți de pe fața articolului vestimentar la 2,5 cm (1 in) lățime, cu acul dublu al mașinii.

36 - 44

Disponerea tiparului

PLIUL MATERIALULUI Material 140 cm 55" 36 - 44

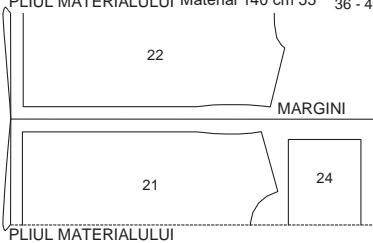

PLIUL MATERIALULUI

Pliati materialul așa cum se arată în disponerea tiparului, cu fața orientată către interior.

material 140 cm 55"
PLIUL MATERIALULUI

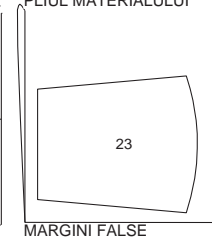

MARGINI FALSE

120 Hanorac

la pag. 27
Mărimi Burda 36, 38, 40, 42, 44
Lungimea spatelui aprox. 63 cm (25 in)

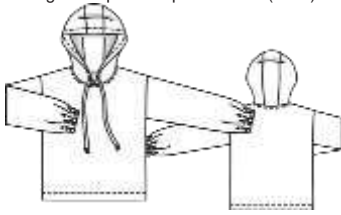

Material și accesorii

Material recomandat: Tricoturi fine, material pentru hanorace, materiale din jerseu cu greutate medie spre mare.
Material original: Material tricotat.

Material necesar

Mărime	36	38	40	42	44
Lățimea materialului cm in	Material necesar (metri/yarzi)				
Material 140 55	1,80		2		

Accesorii: Elastic 5 mm (3/16 in) lățime: 1,00 m (1 1/8 yarzi) pentru toate mărimile. Șnur, 1,20 m (1 3/8 yarzi) pentru toate mărimile. Un ac dublu pentru mașina de cusut.

Decuparea bucăților de material

Părțile tiparului pe coală

Trasați părțile de tipar de pe foaia tiparului. Urmați liniile și detaliile pentru modelul 120. Prindeți cu ace părțile tiparului pe material, după cum se indică în dispunerea tiparului. **Rezerve pentru cusătură și tiv**
Cusături și margini 1,5 cm (5/8 in), tiv și tiv mâneci 3 cm (1 1/4 in).

Decuparea

Material	
21 față pe un pliu	1x
22 spate pe un pliu	1x
23 mânecă	2x
25 glugă	2x
26 parte centrală a glugii pe un pliu	4x

Pornire rapidă pentru profesioniști

- Cusăturile de la umăr
- Asamblați gluga
- Dublați gluga
- Coaseți gluga
- Atașați mâneca la gaura pentru mânecă
- Realizați cusăturile de pe lateral și cusăturile mânecii
- Marginile inferioare ale mânecii/teaca pentru elastic
- Tivol

Asamblare

Notă: Realizați cusături pe materialele elastice folosind o cusătură elastică specială sau în zigzag la o setare îngustă. Coaseți rezervele de tiv cu un ac dublu pentru mașina de cusut pentru a le menține elastice.

1 Cusăturile de la umăr:

Așezați părțile frontale pe față împreună cu spatele. Prindeți cu ace cusăturile de la umăr și coaseți, cusătura numărul 1. Aranjați rezervele de cusătură și apăsați pentru a fi deschise.

2 Asamblați gluga:

Prindeți cu ace pe față 2 părți de glugă împreună cu o parte centrală a glugii; cusătura numărul 4. Realizați cusăturile. Taiati rezervele la 5 mm (3/16 in) și apăsați pentru a fi

Prezentarea generală a tiparului

Linia albastră a tiparului, foaia B
Părțile tiparului de la 21 la 23, 25, 26
Mărimea 36.....
Mărimea 38.....
Mărimea 40.....
Mărimea 42.....
Mărimea 44.....

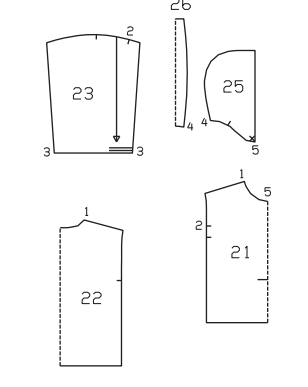

deschise. Realizați 2 deschideri pentru butoniere pentru a introduce șnurul după cum este marcat, paralel cu marginea din față a unei glugi (= gluga din exterior).

3 Dublați gluga:

Așezați glugile una în cealaltă, cu fețele materialului orientate față în față. Prindeți cu ace marginile frontale împreună și coaseți. Taiati rezervele și întoarceți gluga. Apăsati marginea frontală a glugii și tigheliți la o lățime de 2 cm (3/4 in) pentru teacă. Însălați marginile deschide ale glugii împreună.

4 Coaseți gluga:

Prindeți cu ace fețele glugii împreună cu decolteul (cusătura numărul 5), astfel încât marginile din față ale glugii să se întâlnească în centrul feței și gluga din exterior, cu deschideri, se află dedesubt. Coaseți gluga. Aranjați rezervele de cusătură împreună și apăsați spre partea de sus a articolului vestimentar. Folosiți un ac dublu de mașină și lucrați din exteriorul articolului vestimentar tighelind aproape de cusătura de îmbinare. Introduceți șnurul în teacă. Faceți noduri la capetele șnurului pentru a-l fixa.

5 Coaseți mânecile:

Coaseți fețele mânecilor împreună cu marginile de la subraț (cusătura numărul 2). Realizați cusăturile, lăsând slăbite rezervele pentru cusăturile mânecilor. Așezați rezervele de cusătură ale mânecilor în sus și prindeți cu ace în poziție.

6 Realizați cusăturile de pe lateral și cusăturile mânecii:

Prindeți cu ace cusăturile laterale și continuați prințând cu ace cusăturile de pe mâneci cu fețele materialului dispuse față în față și coaseți totul până la capăt (cusătura numărul 3). Pe mâneci, lăsați cusătura de la rezervele tivului mânecii deschisă pentru a introduce elastic. Aranjați rezervele de cusătură și apăsați pentru a fi deschise. Aranjați rezervele la tivul mânecii și la capul mânecii, apăsând spre mânecă la gaura pentru mânecă.

7 Tivol mânecii / elastic la partea inferioară a marginilor mânecii:

Aranjați rezervele pentru tivul mânecilor, apăsați spre interior și coaseți din dreapta așa cum se arată pentru teaca elasticului. Taiati elasticul în 4 părți egale. Folosiți un ac de siguranță pentru a introduce elasticul. Coaseți capetele elasticului împreună pentru o potrivire confortabilă. Coaseți manual deschiderea.

8 Tivol:

Aranjați rezerva pentru tiv, apăsați către interior și coaseți de pe față folosind un ac dublu de mașină la 2,5 cm (1 in) lățime.

Dispunerea tiparului

PLIUL MATERIALULUI Material 140 cm 55" 36 - 44

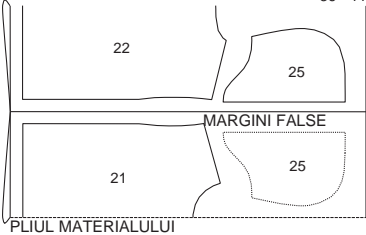

PLIUL MATERIALULUI

Pliați materialul așa cum se arată în dispunerea tiparului, cu fața orientată către interior.

36 - 44 material 140 cm 55" PLIUL MATERIALULUI

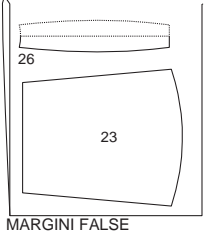

MARGINI FALSE

121 Rochie A, B

Vederea A la pag. 15
Vederea B la pag. 40
Mărimi Burda 72, 76, 80, 84, 88

Lungimea spatelui aproximativ 98 cm (39 in)



Material și accesorii

Material recomandat: Materiale fluide pentru rochii.

Material original: A: Satin. B: Viscoză-mătase artificială.

Material necesar

Mărime	72	76	80	84	88
Lățimea materialului cm in	Material necesar (metri/yarzi)				
Materialul AB 140 55	2,40		2 1/2		

Accesorii A, B: Vilene/Pellon G 785. 3 nasturi.

Decuparea bucăților de material

Părțile tiparului pe coală

Trasați părțile de tipar de pe foaia tiparului. Prindeți părțile de tipar de material, așa cum se arată în dispunerea tiparului. Marcați părțile a și b direct pe material.

Rezerve pentru cusătură și tiv

Cusături și margini 1,5 cm (5/8 in), tiv 4 cm (1 5/8 in). Măsurătorile pentru părțile a și b includ rezerve.

Măsurători pentru a, b

Mărime	72	76	80	84	88	Lățime pentru toate mărimile (cm/in)
	Lungime (cm/in)					
a	26 10%	26,5 10%	27 10%	27,5 10%	28 11	15 6
b	23 9					4 1 1/2

Decuparea

Materialul A, B

1 față	2x
2 spate	2x
3 mânecă	2x

Prezentarea generală a tiparului

Linia albastră a tiparului, foaia B
Părțile tiparului de la 1 la 6
Mărimea 72.....
Mărimea 76.....
Mărimea 80.....
Mărimea 84.....
Mărimea 88.....

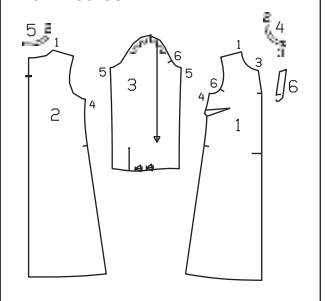

4 bandă față pe un pliu	2x
5 bandă spate	4x
6 dublură față pe un pliu	1x
a manșetă	2x
b șliț mânecă/bandă de legătură	2x
Interfațarea Călcați cu fierul de călcat părțile 4, 5 și 6 (dosul materialului).	

Pornire rapidă pentru profesioniști

- Pense
- Cusătura din centrul feței și al spatelui
- Cusăturile laterale și de la umăr
- Dublură
- Asamblați banda
- Coaseți banda
- Șlițul mânecii
- Pliseuri pe mâneci
- Cusăturile de la mânecă
- Manșete
- Atașarea mânecilor
- Buclă de ață
- Nasturi / butoniere la manșete
- Tivol

Asamblare

Vederile A, B

- Pense:
Coaseți pensele din față și apăsați. Cusătura centrală din față și din spate:
- Prindeți cu ace cusătura centrală din față și coaseți,

cosând exact la decolteu marcat. Prindeți cu ace și realizați cusătura centrală din spate sub marcajul șlițului. Aranjați rezervele și apăsați pentru a fi deschise. Apăsați rezervele la marginile șlițului spre interior.

3 Cusăturile laterale și de la umăr:
Prindeți cu ace și realizați cusăturile laterale și de la umăr. Aranjați rezervele și apăsați pentru a fi deschise.

4 Dublura:
Prindeți cu ace dublura pe față împreună cu partea frontală. Pentru decolteul mic în V, tigheliți de-a lungul liniei drepte a decolteului, realizând o cusătură de-a lungul marcajului. Taiăți rezervele, prindeți cu cleme în punctul decolteului, aproape de linia de cusătură. Întoarceți dublura spre interior și apăsați marginea. Aranjați marginea interioară a dublurii și însălați la marginea decolteului.

5 Asamblați banda:
Așezați pe față fiecare bandă din față și în spate împreună și realizați cusăturile de la umăr (cusătura numărul 2). Aranjați marginile exterioare ale benzii. Așezați împreună benzile pe față și coaseți marginea decolteului. Taiăți rezervele de cusătură, așezați dublura plată în afară și coaseți de rezervele de cusătură aproape de cusătură. Îndoii banda cu fața înăuntru și coaseți marginea deschisă între marcasele 3 și marginile înguste în centrul spatelui. Prindeți cu cleme rezerva benzii exterioare la marcaje. Întoarceți banda și apăsați marginile îndreptate față în față.

6 Tigheliți banda:
Prindeți cu ace pe față marginea superioară a benzii împreună cu decolteul. Prindeți întâi prindeți cu ace o parte în sus până la marcajul 3 și apoi prindeți cu ace cealaltă parte. Potrivii cusăturile de la umeri. Coaseți pe bandă și apăsați rezervele pe bandă. Lucrați din exteriorul articolului vestimentar pentru a coase pe linia cusăturii, prinzând rezerva de cusătură în interior.

7 Șlițul măneicii:
Taiăți măneicile pentru șlițurile măneicilor conform marcajelor. Despărțiți marginile tăiate într-o linie dreaptă și coaseți cât mai aproape posibil de o margine longitudinală a

benzii de legare. Apăsați banda de prindere peste cusătura de îmbinare pe șlițul măneicii, pliați pe o lățime de 7 mm (1/4 in). Întoarceți și coaseți pe interior. Prindeți banda de prindere la partea de sus a șlițului pe interior (ca un mic pliseu). Așezați legătura către interior la marginile din față ale șlițului și însălați marginea inferioară.

8 Pliseuri pe măneici:
Așezați pliseurile de pe măneici în direcția săgeții și însălați la rezerve.

9 Cusăturile de la măneacă:
Pliati măneicile pe lungime, cu fața orientată către interior. Realizați cusăturile măneicii. Aranjați rezervele și apăsați pentru a fi deschise.

1 Manșete:
Coaseți manșetele la marginile inferioare ale măneicilor, cu rezervele depășind marginile șlițului cu 1,5 cm (5/8 in). Apăsați rezervele de cusătură pe manșete. Apăsați rezerva de la celalalte margini lungi ale manșetelor spre interior. Pliati manșetele pe lungime, cu dosul îndreptat către interior. Apăsați marginea pliată. Desfaceți manșetele din nou. Pliati manșeta în jumătate pe creasta apăsată, cu fața îndreptată către interior. Coaseți peste capete. Întoarceți manșetele. Însălați marginile exterioare peste cusătura de îmbinare. Lucrați pe exteriorul articolului vestimentar pentru a coase pe linia cusăturii, prinzând marginea interioară.

1 Atașarea măneicilor:
Atașați măneicile, slăbite. Taiăți rezervele de cusătură, aranjați-le împreună și apăsați spre măneici, la capul măneicii.

1 Bucle de ată:
Realizați o buclă de ată în partea de sus a marginii din dreapta spate a șlițului, întinzând 3-4 fire și acoperind strâns cu o cusătură manuală de butonieră. Adaptați mărimea buclei pentru a se potrivi nasturelui. Coaseți nasturele pe cealaltă margine a șlițului pentru a se potrivi.

1 Nasturi / butoniere la manșete:
Realizați câte o butonieră în diagonală la capetele la față ale manșetelor, la 1,5 cm (5/8 in) distanță de margine. Coaseți nasturii pentru a se potrivi cu butonierile.

1 Tivul:
Aranjați rezerva pentru tiv, apăsați către interior și coaseți lejer manual.



Prezentarea generală a tiparului

Linia roșie a tiparului, foaia B
Părțile tiparului de la 21 la 41
Mărimea 36
Mărimea 38
Mărimea 40
Mărimea 42
Mărimea 44

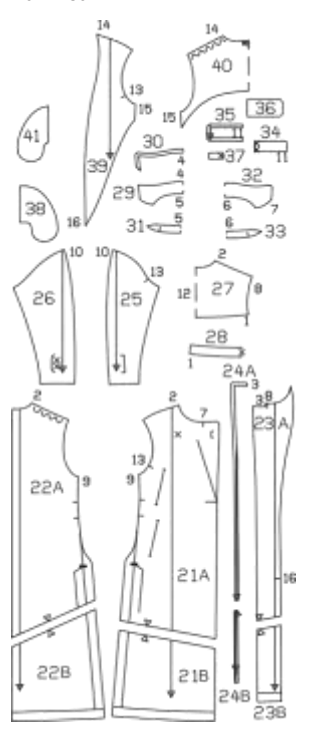

Accesorii: Vilene/Pellon G 405. 6 nasturi.
Notă: Pentru un finisaj frumos pe partea interioară a acestui palton, care are căptușeală doar pe jumătate, am folosit bandă de întărire pentru a lega toate marginile rezervelor de cusătură vizibile. Dacă doriți să faceți acest lucru, veți avea nevoie de 16,00 m (17 1/2 yarzi) de bandă de întărire pre-pliată.

Decuparea bucăților de material

Părțile tiparului pe coală
Trasați părțile de țipar de pe foaia tiparului. Lipiți părțile 21A și 21B, 22A și 22B, 23A și 23B și, de asemenea, 24A și 24B împreună pe liniile de îmbinare. Prindeți cu ace părțile tiparului pe material, după cum se indică în dispunerea tiparului. Marcați părțile de la a la c direct pe material.

Rezerve pentru cusătură și tiv
Adăugați 1,5 cm (5/8 in) pentru cusături și margini, 4 cm (1 5/8 in) pentru tivul măneicilor (rezervele pentru tivul și șliț sunt incluse pe țipar). Măsurătorile pentru părțile de la a la c includ rezerve. Taiăți bucățile de căptușeală cu rezervele de cusătură și tiv de 1,5 cm (5/8 in).

Măsurători pentru a, b, c

Mărime	36	38	40	42	44	Lățime pentru toate mărimile (cm/in)
	Lungime (cm/in)					
a	84 33	86 33 1/2	88 34 1/2	90 35 1/2	92 36 1/2	15 6
b	19 7 1/2					9 3 1/2
c	20 7 1/2					6 2 1/2

Decuparea

- Material**
- 21 față
 - 22 spate
 - 23 dublură față
 - 24 bandă frontală
 - 25 măneacă față
 - 26 măneacă spate
 - 27 clapă pentru furtună spate pe un pliu
 - 28 dublură clapă pentru furtună spate pe un pliu
 - 29 guler superior pe un pliu
 - 30 bandă de guler pe un pliu 1x 32 bandă de guler (partea de sus a gulerului)
 - pe un pliu
 - 33 bandă de guler (întărirea de dedesubtul gulerului)

- pe un pliu
- 34 clapetă în partea de sus a măneicii
- 35 bandă clapetă măneacă
- 36 clapetă în partea de jos a măneicii
- 37 clapetă față
- 38 parte pentru buzunar

- Căptușeală**
- 39 față
 - 40 spate pe un pliu
 - 41 parte pentru buzunar
 - a curea
 - b bordură
 - c bandă pentru suporturile curelei 1x și, de asemenea, părțile 25 și 26.

Interfațarea Câlcați cu fierul de călcat părțile 23, 24, de la 28 la 37, a și b (dosul materialului). De asemenea, călcați cu fierul de călcat o bandă de interfață de 6 cm (2 3/8 in) lățime pe interiorul părților frontale, peste liniile buzunarului (dosul materialului).

Pornire rapidă pentru profesioniști

- 1 Buzunare cu bordură
- 2 Cusătura din centrul spatelui/clapă de furtună
- 3 Cusăturile de la umăr
- 4 Clapetă față
- 5 Benzi / dubluri frontale / partea superioară a gulerului
- 6 Margini frontale/guler crestă
- 7 Cusături de pe lateral / șlițuri laterale / tiv
- 8 Cusătura din partea de sus a măneicii
- 9 Clapetă măneacă
- 10 Atașarea măneicilor
- 11 Suporturi de curea
- 12 Asamblați căptușeala
- 13 Coaserea căptușelii
- 14 Curea de legare
- 15 Coaseți nasturii

Asamblare

1 Buzunare cu bordură:
Marcați o linie de alipire pentru bordură, de 4,5 cm (2 in) înainte de linia buzunarului. Pliati banda de bordură în jumătate pe lungime și apăsați, cu fața orientată către exterior. Prindeți cu ace banda pliată a bordurii, astfel încât marginea pliată a bordurii să întâlnească linia de alipire. Trasați capetele buzunarului (marcaje) pe bordură. Coaseți la 3 cm (1 1/4 in) lângă marginea pliului (= lățimea finisată a bordurii). Prindeți cu ace partea de buzunar lângă bordură cusătura de îmbinare cu fețele materialului dispuse față în față. Coaseți la 3 cm (1 1/4 in) lângă cusătura de îmbinare a bordurii. Creați între liniile de cusătură, prinzând în unghi spre fiecare ultimă cusătură. Nu tăiați în interiorul bordurilor sau al părților pentru buzunar. Așezați bordura în deschiderea buzunarului, trageți partea de buzunar în interior și apăsați. Coaseți partea de căptușeală a buzunarului la

Disponerea tiparului

Decupați dintr-un strat dublu de material, cu fața îndreptată către interior. Decupați la sfârșit partea b dintr-un singur strat de material rămas.

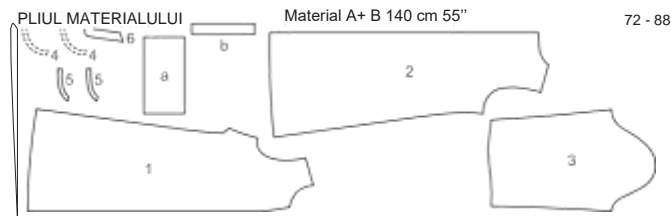

MARGINI FALSE

122 Palton

la pag. 36

Mărimi Burda 36, 38, 40, 42, 44

Lungimea spatelui aproximativ 130 cm (51 1/2 in)

Material și accesorii

Material recomandat: Materiale ușoare pentru paltoane.

Material original: Amestec de bumbac, căptușeală

Material necesar

Mărime	36	38	40	42	44
Lățimea materialului cm/in	Material necesar (metri/yarzi)				
Material	140		4,35		
	55		4 3/4		
Căptușeală	140		1,50		
	55		1 1/4		

Dispunerile tiparului

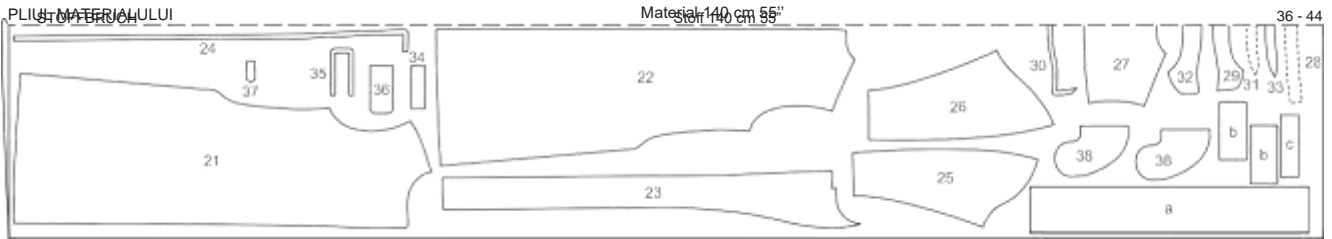

MARGINI FALSE

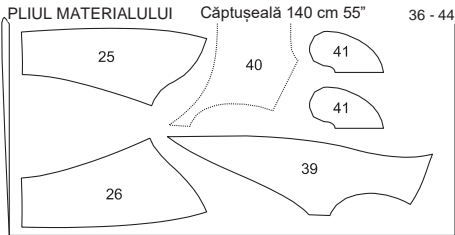

MARGINI FALSE

Tăiați dintr-un strat dublu de material, cu fața orientată către interior.

rezerva cusăturii de îmbinare a bordurii pe interior și apăsați în partea de jos. Trageți mici triunghiuri la capetele deschiderii buzunarelor către interior și coaseți la bordură și părțile de buzunar de la un capăt al cusăturii la celălalt. Coaseți împreună părțile buzunarului și aranjați.

2 Cusătura din centrul spatelui/clapă de furtună:

Realizați cusătura din centrul spatelui. Aranjați rezervele și apăsați pentru a fi deschise. Realizați o butoniera pe lungime în centrul dublurii din spate a clapei de furtună, după cum este marcat. Modificați mărimea butonierei pentru a se potrivi nasturelui dvs. Coaseți dublura pe față împreună cu marginea inferioară a clapei pentru furtună. Tăiați rezervele de cusătură. Întoarceți clapa pentru furtună către interior și apăsați marginea. Aranjați marginea dublurii interioare. Coaseți cu tighel marginea inferioară a clapei pentru furtună la 4 cm (1 5/8 in) lățime, prinzând dublura. Însălați clapa de furtună pe spate cu dosul îndreptat către față și tratați de acum înainte ca un singur strat de material.

3 Cusăturile de la umăr:

Realizați cusăturile de la umăr, slăbind marginile umerilor în partea din spate. Apăsați rezervele, pentru a rămâne deschise.

4 Clapeta față:

Coaseți fețele părților din față ale clapetei

împreună, lăsând deschisă marginea dreaptă scurtă pentru întoarcere. Tăiați rezervele de cusătură, tăiați colțurile în unghi. Întoarceți clapetele, apăsați. Realizați o butonieră la capătul ascuțit al fiecărei clapete. Coaseți clapeta pe partea din dreapta față la linia de alipire, astfel încât vârful clapetei să fie orientat către marginea de îmbinare a mânecii. Așezați clapeta înainte și coaseți la 5 mm (3/16 in). Îndoii punctul clapetei în spate și prindeți cu ace în poziție pe față.

5 Benzi / dubluri frontale / partea superioară a gulerului: Coaseți pe față banda din față împreună

cu dublura frontală, cusătura numărul 3, tăind rezerva de cusătură a benzii și dublura în colț. Coaseți pe față părțile benzii gulerului împreună cu partea superioară a gulerului, cusătura numărul 4, tăind în rezerva de cusătură a benzii la colțuri. Tăiați rezervele și apăsați pentru a fi deschise.

6 Margini frontale/guler crestat:

Coaseți părțile benzii de guler la părțile de guler (cusăturile numerele 5 și 6). Tăiați rezervele de cusătură la 5 mm (3/16 in) și apăsați-le pentru a fi deschise. Coaseți aproape de fiecare parte a cusăturii. Coaseți întărirea de dedesubtul gulerului la marginea decolteului patlonului, de la marcaje (cusătura numărul

7), coaseți partea de sus a gulerului la marginea de la decolteu a dublurilor frontale, de la marcaje (cusătura numărul 8). Prindeți cu cleme rezervele de cusătură de câteva ori de-a lungul curbilor și apăsați pentru a fi deschise. Prindeți cu ace fețele părții de sus a gulerului de întărirea de pe dedesubtul gulerului, împingând în sus materialul în exces al părții de sus a gulerului de la marginea exterioră. Coaseți împreună părțile gulerului de la cusătura de îmbinare. Nu prindeți rezervele cusăturilor de îmbinare a gulerului de părțile de pe față și dubluri. Întăriți pe dos cu o cusătură pentru a asigura capetele cusăturii. Prindeți cu cleme rezervele de cusătură ale părților de pe față și dublurilor la marcaj aproape de ultima cusătură a fiecăruia. Așezați rezervele cu față în sus. Prindeți cu ace fețele dublurilor împreună cu părțile de pe față de la marcaj, împingând în sus lățimea suplimentară a dublurilor de la marginea exterioră. Coaseți marginile împreună. Tăiați rezervele de cusătură, inclusiv la guler și tăiați colțurile în unghi. Întoarceți gulerul, întoarceți dublurile spre interior și apăsați marginile. Coaseți marginile de îmbinare a benzii gulerului împreună între marcaje. Aranjați marginea dublurii interioare de la partea de jos până la aprox. 5 cm (2 in) deasupra marcajului

(cusătura numărul 16).

7 Cusături de pe lateral / slituri laterale / tiv: Realizați cusătura din centrul de la marginea superioară

la marcajul șitului. Întăriți pe dos cu o cusătură pentru a asigura capetele cusăturii. Aranjați rezervele de cusătură și rezervele șitului. Apăsați rezervele de cusătură pentru a rămâne despărțite și apăsați rezervele șitului spre interior. Așezați din nou plate dublurile frontale ale șitului, cu dublura în afară. Aranjați rezerva pentru tiv și apăsați către interior. Tigheliți marginile tivului la o lățime de 4 cm (1 5/8 in) și prindeți rezerva tivului. Așezați din nou dublurile în interior. Coaseți un tighel la marginile șitului din lateral, prinzând dublurile. Coaseți manual marginea dublurii interioare la rezerva pentru tiv. Coaseți de-a lungul marginilor din față și ale gulerului în linia cusăturilor de îmbinare a benzii.

8 Cusătura din partea de sus a mânecii:

Realizați cusăturile din partea de sus a mânecii. Apăsați rezervele de cusătură pentru a fi deschise.

9 Clapetele mânecii:

Coaseți pe față banda clapetei (partea 35) împreună cu partea superioară a clapetei (partea 34). Prindeți cu cleme rezerva de cusătură a benzii, în colțuri. Tăiați rezervele de cusătură și apăsați pentru a fi deschise. Coaseți împreună pe față părțile de sus și de jos ale clapetei, lăsând o porțiune de 3 cm (1 1/4 in) deschisă pentru întoarcere

la marginea îngustă. Tăiați rezervele de cusătură. Întoarceți clapetele și apăsați marginile. Realizați

2 butoniere pe diagonală, după cum este marcat la capătul frontal al fiecărei clapete. Coaseți fiecare clapetă de pe partea din față a mânecilor la linia de îmbinare, cu fețele materialului dispuse față în față. Așezați clapeta peste cusătură pe partea din spate a mânecii și apăsați. Tigheliți la 5 mm (3/16 in) de cusătura de îmbinare a clapetei. Coaseți nasturii așa cum este marcat pe mânecă. Nasture pe clapetă. Realizați cusătura de dedesubt a mânecii. Apăsați rezervele pentru a fi deschise. Apăsați rezerva pentru tivul mânecii către interior și coaseți lejer manual.

10 Atasarea mânecilor

Prindeți cu ace mânecile în gările pentru mânecă, cu fețele materialului dispuse față în față. Când se atașează

mâncilor, următoarele aspecte sunt importante pentru o potrivire adecvată: Potrivii marcajele

13 pe mânecă și față. Potrivii cusătura din partea de sus a mânecii cu cusătura umărului. Potrivii cusăturile de pe dedesubtul mânecii și cusătura laterală. Coaseți mânecile.

11 Suporturi de curea:

Pliati banda pentru suporturile de curea în jumătate pe lungime și apăsați, cu dosul orientat către interior. Așezați din nou banda plată. Acum întoarceți către interior ambele margini pe lungime în pliul apăsător și apăsați din nou. Îndoii din nou benzile. Coaseți marginile deschise împreună. Tăiați banda în 2 părți egale

. Prindeți cu ace suporturile curelei la cusăturile laterale așa cum este marcat, întoarceți capetele și coaseți.

Asamblarea căptușelii:

12 Așezați pliseurile de pe căptușeala din spate în direcția săgeții și însălați. Realizați cusăturile căptușelii, slăbind marginile umerilor în partea din spate. Apăsați rezervele de cusătură pentru a se deschide. Atașați mânecile. Aranjați marginea inferioară a căptușelii cu bandă de întărire sau coaseți un tiv îngust.

13 Coaserea căptușelii:

Coaseți căptușeala pe față împreună cu marginea dublurii din interior, cusătura numărul

16. Apăsați rezervele de cusătură pe căptușeală. Așezați mânecile una în cealaltă. Întoarceți căptușelile mânecilor către interior și coaseți la rezervele pentru tivul mânecii, întindeți lungimea suplimentară în jos și apăsați ușor. Țineți rezerve la cusăturile laterale ale patlonului și căptușelii împreună cu o mică bară de fir.

Curea de legare:

14 Coaseți părțile curelei de legare împreună, pentru a forma o bandă lungă și apăsați rezervele pentru a fi deschise. Pliati cureaua pe lungime, cu fața orientată către interior. Coaseți împreună marginile, lăsând un pic de cusătură deschisă pentru întoarcere. Tăiați rezervele, tăiați colțurile la unghi. Întoarceți cureaua și apăsați. Coaseți manual deschiderea în cusătură.

15 Coaseți nasturii:

Coaseți nasturii rămași pe spate și pe stânga-față pentru a se potrivi butonierelor.

123 Rochie

la pag. 59

Mărimi Burda 44, 46, 48, 50, 52

Lungimea spatelui aprox. 99 cm (39 in)

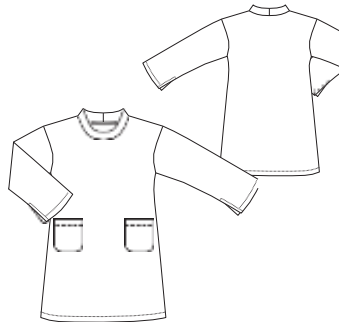

Material și accesorii

Material recomandat: Materiale tricotate, jersu ferm la atingere. Utilizați numai tricotaje elastice.

Material original: Tricot jacquard.

Material necesar

Mărime	44	46	48	50	52
Lățimea materialului cm în	Material necesar (metri/yarzi)				
Material	140		2,90		
	55		3 1/4		

Accesorii: Bandă de întărire Vilene. Un ac dublu pentru mașina de cusut.

Decuparea bucăților de material

Părțile tiparului pe coală

Trasați părțile de tipar de pe foaia tiparului. Urmați liniile și detaliile pentru modelul 123. Prindeți cu ace părțile tiparului pe material, după cum se indică în dispoziția tiparului.

Rezerve pentru cusătură și tiv
Cusături și margini 1,5 cm (5/8 in), tiv și tiv mâneci 4 cm (1 5/8 in).

Decuparea

1 față pe un pli	1x
2 spate pe un pli	1x
3 mânecă	2x
4 buzunar	2x

Prezentarea generală a tiparului

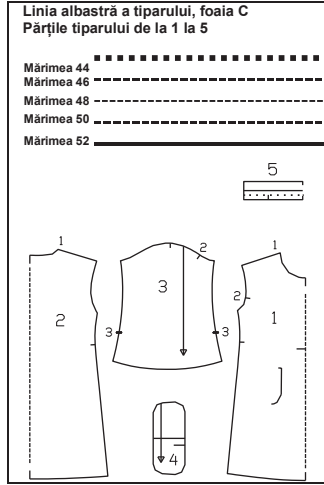

5 bandă pentru gât pe un pliu 1x Călcați **Bandă de întărire Vilene** cu fierul de călcat pe marginile cusăturii din spate a umărului și pe marginile din față și din spate ale găurii pentru mânecă (dosul materialului).

Pornire rapidă pentru profesioniști

- 1 Atașați buzunarele
- 2 Cusăturile de la umăr
- 3 Guler
- 4 Coaseți mânecile
- 5 Cusăturile laterale și cusăturile mânecii
- 6 Tivul și tivul mânecii
- 7 Șlițurile mânecii

Asamblare

Notă: Realizați cusături pe materialele elastice folosind o cusătură elastică specială sau în zigzag la o setare îngustă. Coaseți tivul și tivurile mânecilor cu un ac dublu pentru mașina de cusut pentru a le menține elastice.

1 Atașați buzunarele: Pliati betelia în jumătate pe linia de pliere, cu dosul îndreptat către interior. Realizați cusătura laterală și

Disponerea tiparului

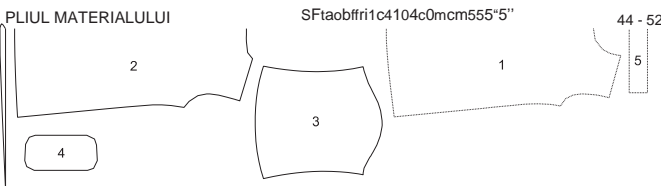

MARGINI FALSE

Tăiați dintr-un strat dublu de material, cu fața orientată către interior.

124 Bluză cu mânecă scurtă ...

la pag. 57
Mărimi Burda 44, 46, 48, 50, 52
Lungimea spatelui aproximativ
75 cm (30 in)

împreună marginile inferioare, lăsând un pic de cusătură deschisă la marginea inferioară pentru întoarcere. Tăiați rezervele de cusătură de-a lungul curbelor. Întoarceți buzunarele și apăsați. Coaseți de-a lungul marginii superioare a buzunarului, așa cum este marcat. Prindeți cu ace buzunarele de părțile din față la liniile de alipire și coaseți aproape de margini, cosând și deschiderea din cusătură.

2 Cusăturile de la umăr: Așezați părțile frontale pe față împreună cu spatele. Prindeți cu ace cusăturile de la umăr și coaseți (cusătura numărul 1). Aranjați rezervele de cusătură și apăsați pentru a fi deschise.

3 Guler: Realizați cusătura centrală din spate a gulerului, cu fețele materialului dispuse față în față. Apăsați rezervele de cusătură pentru a fi deschise. Îndoiiți gulerul în jumătate pe linia de pliere, cu dosul către interior. Însălați împreună marginile deschise ale gulerului și coaseți la marginea decolteului, întinzând pentru a se potrive. Potriviiți cusătura gulerului cu centrul spatelui. Aranjați rezervele împreună și apăsați spre rochie.

4 Coaseți mânecile: Coaseți fețele mânecilor împreună cu părțile din față și din spate, având grijă la următoarele aspecte: Potriviiți marcajele 2 pe față și pe mânecă. Potriviiți marcajul de la capul mânecii cu cusătura de la umăr. Aranjați rezervele împreună și apăsați spre partea din față și din spate.

5 Cusăturile laterale și cusăturile mânecii: Prindeți cu ace cusăturile laterale și cusăturile mânecilor fără întreruperi (cusătura numărul 3), potrivit cusătura de îmbinare a mânecilor și marcaje de pe părțile din față și din spate. Coaseți începând și sfârșind la marcajul șlițului de pe mânecă. Întăriți pe dos cu o cusătură pentru a asigura capetele cusăturii. Aranjați rezervele și apăsați pentru a fi deschise. Apăsați rezervele de la marginile șlițului spre interior.

6 Tivul și tivul mânecii: Aranjați rezerva pentru tiv și apăsați către interior. Lucrați pe fața articolului vestimentar și utilizați un ac dublu pentru mașina de cusut pentru a coase tivul. Așezați din nou rezervele plate la marginile șlițurilor mânecii. Aranjați rezervele pentru tivul mânecii, apăsați către interior și coaseți cu acul dublu al mașinii.

7 Șlițurile mânecii: Așezați din nou rezervele la marginile șlițului spre interior. Coaseți un tighel de 1 cm (3/8 in) lățime lângă marginile șlițului, cosând peste partea superioară a șlițului.

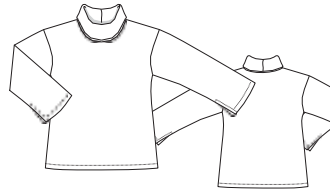

Prezentarea generală a tiparului

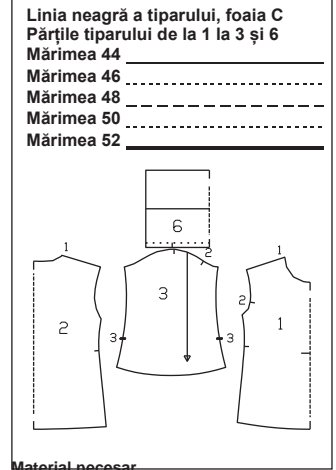

Material necesar

Mărime	44	46	48	50	52
Lățimea materialului	Material necesar (metri/yarzi)				
in					
Material	14	0	2,65	2 7/8	
	10				
	55				

Accesorii: Bandă de întărire Vilene. Un ac dublu pentru mașina de cusut.

Decuparea bucăților de material

Părțile tiparului pe coală

Trasați părțile de tipar de pe foaia tiparului. Urmați liniile și detaliile pentru modelul 124. Prindeți cu ace părțile tiparului pe material, după cum se indică în disponerea tiparului. **Rezerve pentru cusătură și tiv** Cusături și margini 1,5 cm (5/8 in), tiv și tiv mâneci 4 cm (1 5/8 in).

Decuparea

- 1 față pe un pliu 1x
- 2 spate pe un pliu 1x
- 3 mânecă 2x
- 6 guler pe un pliu 1x
- Călcați **Bandă de întărire Vilene** cu fierul de călcat pe marginile cusăturii din spate a umărului și pe marginile din față și din spate ale găurilor pentru mânecă (dosul materialului).

Disponerea tiparului

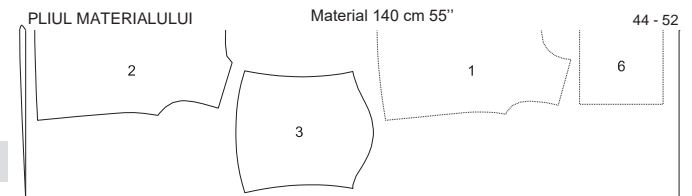

MARGINI FALSE

Tăiați dintr-un strat dublu de material, cu fața orientată către interior.

Pornire rapidă pentru profesioniști

- 1 Cusăturile de la umăr
- 2 Guler
- 3 Coaseți mânecile
- 4 Cusăturile laterale și cusăturile mânecii
- 5 Tivul și tivul mânecii
- 6 Șlițurile mânecii

Asamblare

Notă: Realizați cusături pe materialele elastice folosind o cusătură elastică specială sau în zigzag la o setare îngustă. Coaseți tivul și tivurile mânecilor cu un ac dublu pentru mașina de cusut pentru a le menține elastice.

1 Cusăturile de la umăr: Așezați părțile frontale pe față împreună cu spatele. Prindeți cu ace cusăturile de la umăr și coaseți (cusătura numărul 1). Aranjați rezervele de cusătură și apăsați pentru a fi deschise.

2 Guler: Realizați cusătura centrală din spate a gulerului, cu fețele materialului dispuse față în față. Apăsați rezervele de cusătură pentru a fi deschise. Îndoiiți gulerul în jumătate pe linia de pliere, cu dosul către interior. Însălați împreună marginile deschise ale gulerului și coaseți la marginea decolteului, întinzând pentru a se potrive. Potriviiți cusătura gulerului cu centrul spatelui. Aranjați rezervele de cusătură împreună și apăsați spre articolul vestimentar.

3 Coaseți mânecile: Coaseți mânecile împreună pe față cu părțile din față și din spate, având grijă la următoarele aspecte: Potriviiți marcajele 2 pe față și pe mânecă. Potriviiți marcajul de la capul mânecii cu cusătura de la umăr. Aranjați rezervele împreună și apăsați spre partea din față și din spate.

4 Cusăturile laterale și cusăturile mânecii: Prindeți cu ace și realizați cusăturile laterale și cusăturile mânecilor fără întreruperi (cusătura numărul 3), potrivit cusăturile de îmbinare a mânecilor. Coaseți începând și sfârșind la marcajul șlițului de pe mânecă. Întăriți pe dos cu o cusătură pentru a asigura capetele cusăturii. Aranjați rezervele și apăsați pentru a fi deschise. Apăsați rezervele de la marginile șlițului spre interior.

5 Tivul și tivul mânecii: Aranjați rezerva pentru tiv și apăsați către interior. Lucrați de pe fața articolului vestimentar și folosiți acul dublu al mașinii pentru a coase tivul. Așezați din nou rezervele plate la marginile șlițurilor mânecii. Aranjați rezervele pentru tivul mânecii, apăsați către interior și coaseți cu acul dublu al mașinii.

Șlițurile mânecii: Așezați din nou rezervele de la marginile deschiderii. Coaseți un tighel de 1 cm (1/4 in) lățime lângă marginile șlițului, cosând peste partea superioară a șlițului.

125 Pantaloni ...

la pag. 60

Mărimi Burda 44, 46, 48, 50, 52
 Exteriorul cracului 102 cm (40 1/4 in)
 Tiv de aprox. 38 cm (15 in)
 Pantalonii stau pe talie

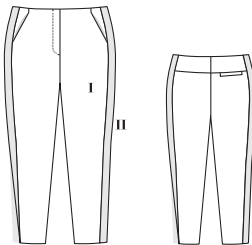

Prezentarea generală a tiparului

Linia albastră a tiparului, foaia D
 Părțile tiparului de la 21 la 28

Mărimea 44
 Mărimea 46
 Mărimea 48
 Mărimea 50
 Mărimea 52

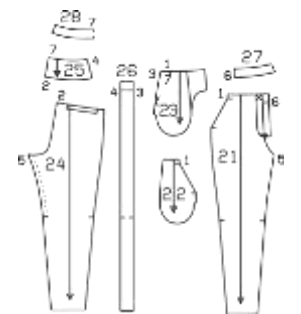

Material și accesorii

Material recomandat: Material pentru pantaloni cu elastan. Utilizați doar materiale cu elastan.

Material original: Material din bumbac elastic (I). Viscoză-mătase artificială cu elastan (II).

Material necesar

Mărime	44	46	48	50	52
Lățimea materialului cm/in	Material necesar (metri/yarzi)				
Materialul I 140/55	1,90 2				
Materialul II 140/55	1,15 1 1/4				

Accesorii: Vilene/Pellon G 785. 1 fermoar, 16 cm (7 in) lungime. 1 capsă cusută.

Decuparea bucăților de material

Părțile tiparului pe coală

Trasați părțile de tipar de pe foaia tiparului. Linia de cusătură de la deschiderea fermoarului este marcată pentru mărimea 44. Marcați liniile de cusătură pentru mărimea 46 - 52, la aceeași distanță de centrul feței ca și în cazul mărării 44. Prindeți cu ace părțile tiparului pe material, după cum se indică în dispunerea tiparului. Marcați părțile a și b direct pe material.

Rezerve pentru cusătură și tiv

Cusături și margini 1,5 cm (5/8 in), tiv 4 cm (1 5/8 in). Măsurătorile pentru părțile a și b includ rezerve.

Măsurători pentru a, b

Mărime	044	46	48	50	52	Lățime pentru toate mărimile (cm/in)
	Lungime (cm/in)					
a	22,5 8 7/8					8 3 1/4
b	17 6 3/4					7 2 3/4

Decuparea

Materialul I

- 21 partea din față a pantalonilor 1x
- 22 parte pentru buzunar 2x
- 23 partea bridelor pentru șold 2x
- 24 partea din spate a pantalonilor 2x
- 25 bridă spate 2x
- 27 dublură față 2x
- 28 dublură spate pe un pli 1x
- a întăritura pe dedesubt 1x
- b bordură 1x

Materialul II

- 26 parte laterală cu dublură față în față 2x
- Interfațarea Călcați cu fierul de călcat părțile 27, 28, a și b (dosul materialului).

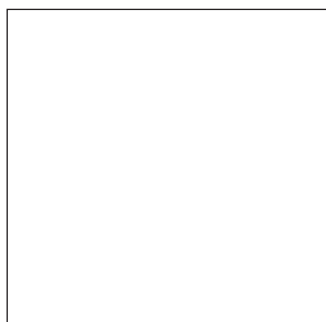

Asamblare

Notă: Realizați cusături pe materiale elastice folosind o cusătură elastică specială sau în zigzag la o setare îngustă.

1 Bordură pe partea din dreapta spate a pantalonilor: Pliati partea bordurii în jumătate pe lungime, cu fața îndreptată către interior. Coaseți peste capete. Tăiați rezervele. Întoarceți bordura. Însălați rezervele deschise împreună și însălați fețele împreună cu partea din dreapta spate a pantalonilor pe linia de îmbinare, potrivit linia de cusătură a bordurii cu linia de îmbinare. Coaseți. Tăiați rezervele la 7 mm (1/4 in) și aranjați-le. Apăsați bordura în sus și coaseți marginile înguste manual.

2 Bride spate: Prindeți cu ace fețele bridelor din spate împreună cu părțile din spate ale pantalonilor și coaseți. Nu prindeți bordura pe față. Aranjați rezervele împreună și apăsați spre bridă.

3 Coaseți părțile laterale de părțile din spate ale pantalonilor: Prindeți cu ace pe față fiecare parte laterală împreună cu părțile din spate ale pantalonilor și coaseți (cusătura numărul 4). Dublura față în față a părților laterale este mai lungă. Aranjați rezervele împreună și apăsați spre părțile laterale.

4 Buzunar în brida de sold:

Coaseți fețele părților de buzunar împreună cu marginile deschiderii buzunarelor pe părțile frontale ale pantalonilor. Așezați părțile pentru buzunar în sus și coaseți până la rezervele de cusătură, aproape de cusătură. Întoarceți părțile de buzunar către interior, apăsați marginile deschiderii buzunarelor și coaseți un tighel la 5 mm (3/16 in) lățime. Prindeți cu ace marginile deschiderii buzunarelor la părțile bridelor laterale a șoldului la marcaje. Coaseți împreună părțile buzunarului pe interior. Însălați marginile superioare și laterale ale părților de buzunar pe interiorul părților pantalonilor. Coaseți marginile deschiderii buzunarelor la brida de la șold de

la marcaj, cusătură în linia cusăturii.

Cusăturile de pe lateral/cusăturile din interiorul cracului

Prindeți cu ace părțile din față ale pantalonilor la părțile din spate ale pantalonilor și coaseți (cusătura numărul 3); dublura față în față a părții laterale este mai lungă. Realizați cusăturile din interiorul cracului, întinzând marginile din spate ușor deasupra marcajului. Aranjați rezervele și apăsați pentru a fi deschise.

Cusătura centrală:

6 Așezați un crac al pantalonului în celălalt, fețele materialului dispuse față în față. Realizați cusătura centrală din față, sub marcajul pentru șliț și continuați să realizați cusătura centrală pe spate, până la capăt. Aranjați rezervele. Apăsați rezervele de cusătură din centru pentru a fi deschise, în spate, până la începutul curbei. Nu apăsați rezervele de cusătură pentru a fi plate, de-a lungul curbei.

7 Deschiderea pentru fermoar și marginea superioară a pantalonilor:

Apăsați dublurile față în față pe marginile de deschidere către interior, coaseți-le pe dreapta de-a lungul părții din centru față și pe stânga la 5 mm (3/16 in) înainte de partea din centru față. Însălați fermoarul la marginea de deschidere din stânga (întăritura de dedesubt), aproape de dinții fermoarului, întorcând către interior capătul superior al benzii de fermoar. Pliati partea întăriturii pe dedesubt, pe lungime, cu fața materialului îndreptată spre interior. Coaseți peste capătul inferior. Întoarceți. Aranjați marginile de îmbinare împreună. Așezați întăritura de dedesubt sub marginea de deschidere din stânga și prindeți cu ace; rezerva de la marginea superioară a pantalonilor este mai lungă. Coaseți întăritura de pe dedesubt pe linia de cusătură a fermoarului. Prindeți cu ace deschiderea în poziție închisă, potrivit centrele. Coaseți liber

banda de fermoar la dublura din dreapta, întorcând către interior capătul superior al benzii, fără a prinde partea de pantalon. Scoateți acele din deschidere. Așezați dublura șlițului din dreapta îndreptată în afară, prinzând cu ace la marginea de sus a pantalonilor. Prindeți cu ace pe față dublura din față și din spate împreună cu marginea superioară a pantalonilor. Tăiați rezerva dublurii la marginea de deschidere din dreapta, de-a lungul părții centrale din față. Întoarceți rezerva la capătul din stânga al dublurii. Coaseți de-a lungul marginii superioare a pantalonilor. Așezați dublura în sus și coaseți până la rezervele de cusătură cât mai aproape de cusătură

posibil; **citiți „Sfatul util” 3 din Glosar.** Întoarceți dublura din față și dublura din dreapta a șlițului spre interior. Apăsați marginea superioară a pantalonilor. Coaseți manual dublura interioară la rezervele de cusătură. Coaseți capătul stâng al dublurii. Apăsați rezervele laterale ale dublurii față în față către interior, apăsați dublura față în față către interior și coaseți manual pe rezervele dublurii din față și din spate. Coaseți cu tighel marginea de deschidere pe lungime, așa cum este marcat, la 3 cm (1 1/4 in) înainte de capăt, fără a prinde întăritura de dedesubt. Așezați din nou deschiderea închisă și coaseți cu tighel până la capăt, prinzând întăritura.

8 Coaseți capsă:

Coaseți jumătatea superioară a capsei pe partea interioară a marginii de deschidere din dreapta, fără a ieși cu acul pe fața articolului vestimentar. Coaseți jumătatea inferioară a capsei pe cealaltă margine de deschidere pentru a se potrivi.

9 Tivul:

Aranjați rezerva pentru tiv, apăsați către interior și coaseți ușor manual.

Dispunerile tiparului

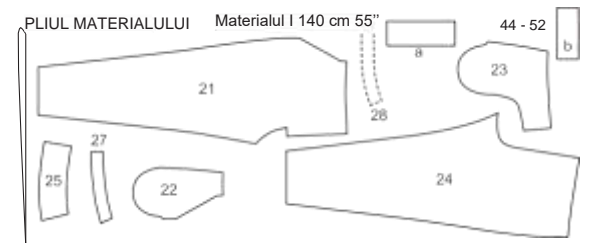

MARGINI FALSE

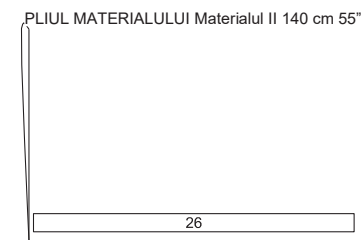

MARGINI FALSE

Decupați dintr-un strat dublu de material, cu fața îndreptată către interior. Decupați la sfârșit părțile a și b dintr-un singur strat de material rămas.

126 Fustă ...

la pag. 61

Mărimi Burda 44, 46, 48, 50, 52
 Lungimea fustei 80 cm (31 1/2 in)
 Fusta este sub talie

Material și accesorii

Material recomandat: Materiale pentru fuste cu ceva volum. Material texturat.

Material original: Amestec de bumbac (I). Jaquard (II).

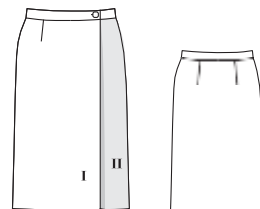

Prezentarea generală a tiparului

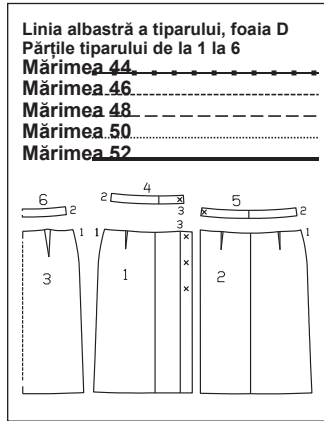

Material necesar

Mărime	44	46	48	50	52
Lățimea materialului cm in	Material necesar (metri/yardzi)				
Materialul I 140 55	1,85		2		
Materialul II 140 55	0,95		1		

Accesorii: Vilene/Pellon G 785. 1 nasture cu tijă. 1 nasture interior plat. 3 capse cusute.

Decuparea bucăților de material

Părțile tiparului pe coală

Trasați părțile de tipar de pe foaia tiparului. Prindeți cu ace părțile tiparului pe material, după cum se indică în dispunerea tiparului. **Rezerve pentru cusătură și tiv**
Cusături și margini 1,5 cm (5/8 in), tiv 4 cm (1 5/8 in).

Disponerile tiparului

Materialul I 140 cm 55"

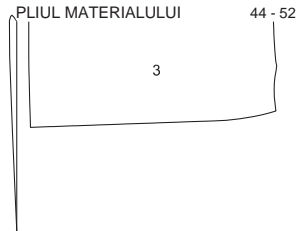

MARGINI FALSE

MARGINE FALSĂ Materialul I 140 cm 55"

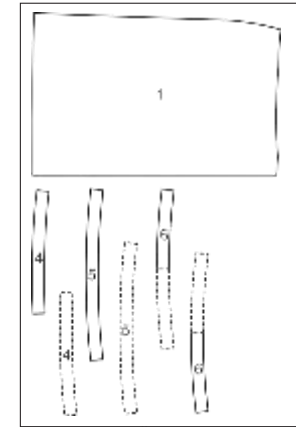

MARGINE FALSĂ

Decupați dintr-un strat dublu de material, cu fața îndreptată către interior. Decupați părțile 4, 5 și 6 în oglindă.

Decuparea

Materialul I

- 1 panoul din dreapta-față al fustei cu dublură față în față 1x
- 3 panoul din spate al fustei pe un pliu 1x
- 4 betelia din dreapta față (1x pentru interior) 2x
- 5 betelia din stânga față (1x pentru interior) 2x
- 6 betelia din spate pe un pliu (1x pentru interior) 2x

Materialul II

- 2 panoul din stâng-față al fustei 1x
- Interfațarea Călcați cu fierul de călcat părțile 4, 5 și 6 (fiecare 1x = interior) (dosul materialului). De asemenea, interfațați dublura față în față a părții 1 pe linia de piere.

Pornire rapidă pentru profesioniști

- 1 Pense
- 2 Cusăturile de pe lateral
- 3 Tivul
- 4 Marginile din față
- 5 Betelia
- 6 Betelie/nasture

Asamblare

- 1 Pense:**
Coaseți pensele de pe panourile din spate ale fustei și apăsați spre centru.
- 2 Cusăturile de pe lateral:**
Realizați cusăturile laterale cu fețele materialului dispuse față în față, cusătura numărul 1. Aranjați rezervele și apăsați pentru a fi deschise.
- 3 Tivul:**
Aranjați marginea pentru tiv. Apăsați tivul către interior și coaseți manual.
- 4 Marginile din față:**
Aranjați marginile din față ale panourilor frontale ale fustei. Apăsați dublura panoului din față al fustei spre interior și însăilați pe dedesubtul marginii superioare. Apăsați rezerva de cusătură de la marginea frontală a panoului din stânga al fustei către interior și coaseți.
- 5 Betelia:**
Coaseți împreună pe față părțile beteliei exterioare (cusătura numărul 2). Coaseți la fel betelia interioară. Apăsați rezervele pentru a se deschide. Aranjați marginea inferioară părții interioare a beteliei. Prindeți cu ace fețele beteliei exterioare împreună cu marginea superioară a fustei, potrivit cusăturile laterale. Coaseți betelia. Prindeți cu ace pe față betelia interioară împreună cu betelia exterioară

MARGINE FALSĂ Materialul II 140 cm 55"

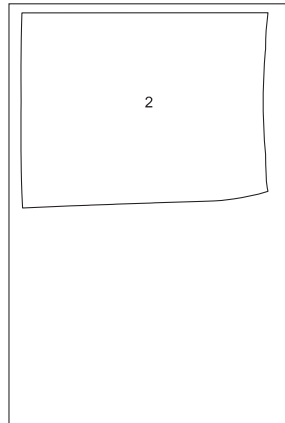

MARGINE FALSĂ

bandă și coaseți. Coaseți capetele din față ale beteliei împreună. Taiati rezervele. Însăilați marginea interioară peste cusătura de îmbinare. Lucrați pe exteriorul articolului vestimentar pentru a coase pe linia cusăturii de îmbinare, prinzând marginea interioară.

- 6 Betelie/nasture:**
Realizați o butonieră pe diagonală la capetele din stânga și din dreapta ale beteliei, la 2 cm (3/4 in) distanță de margine. Coaseți jumătățile superioare

127 Rochie ●●●

la pag. 58

Mărimi Burda 44, 46, 48, 50, 52

Lungime fustă 85 cm (33 1/2 ins)

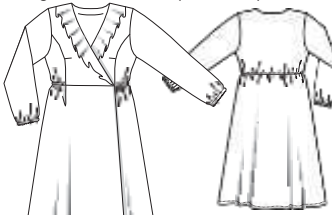

Prezentarea generală a tiparului

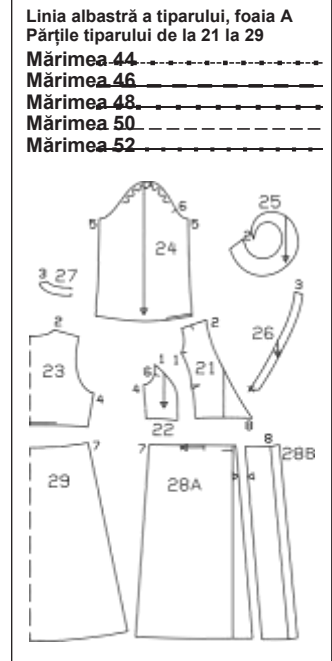

Material și accesorii

Material recomandat:

Material ușoare pentru rochii.

Material original: Mătase.

Material necesar

Mărime	44	46	48	50	52
Lățimea materialului cm in	Material necesar (metri/yardzi)				
Material 140 55	3,50		3 3/4		

Accesorii: Vilene/Pellon G 785. 2 capse. Elastic 8 mm (1/4 in) lățime: mărimea 44: 110 cm (43 in), mărimea 46: 115 cm (45 in), mărimea 48: 120 cm (47 in), mărimea 50: 125 cm (49 in), mărimea 52: 130 cm (51 in) lungime.

ale capșelor pe panoul din dreapta al fustei, după cum este marcat. Așezați panoul din dreapta față al fustei pe panoul din stânga față al fustei, potrivit centrelor. Marcați amplasarea nasturilor și a capșelor pe panoul din stânga al fustei, pe partea stângă a beteliei și pe interiorul părții din dreapta a beteliei. Coaseți nasturele, nasturele din interior și capșele. Sfat: Când coaseți nasturi pe panoul fustei, prindeți bucăți mici de material sau interfață în interior pentru întărire.

Pornire rapidă pentru profesioniști

- 1 Pense în centrul feței
- 2 Realizați cusăturile panoului din partea superioară a articolului vestimentar
- 3 Volan
- 4 Cusăturile de la umăr
- 5 Cusăturile laterale/partea superioară a articolului vestimentar
- 6 Pliseuri/fustă
- 7 Cusăturile de pe lateral/fustă
- 8 Tivul fustei
- 9 Marginea din față a fustei
- 10 Atașați fusta la partea superioară a articolului vestimentar
- 11 Teacă pentru elastic
- 12 Introduceți elasticul
- 13 Dublură
- 14 Cusătura mâncicii/elastic
- 15 Atașarea mâncicilor
- 16 Capșe

Decuparea bucăților de material

Părțile tiparului pe coală

Trasați părțile de tipar de pe foaia tiparului. Urmați liniile și detaliile pentru modelul 127. Liptiți părțile 28A și 28B împreună pe liniile de îmbinare. Prindeți cu ace părțile tiparului de material, așa cum se arată în dispunerea tiparului.

Rezerve pentru cusătură și tiv

Cusături, margini, tiv și tiv de mâneci 1,5 cm (5/8 in).

Decuparea

- | | |
|--|----|
| 21 centru față | 2x |
| 22 lateral față | 2x |
| 23 spate pe un pliu | 1x |
| 24 mânecă | 2x |
| 25 volan | 2x |
| 26 dublură față | 2x |
| 27 dublură spate pe un pliu | 1x |
| 28 panoul din față al fustei cu dublură față în față | 2x |
| 29 panoul din spate al fustei pe un pliu 1x | 1x |
- Interfațarea Călcați cu fierul de călcat părțile 26 și 27 (dosul materialului).

Asamblare

- 1 Pense în centrul feței:**
Coaseți pensele de la bust pe părțile din centrul feței și apăsați înspre partea jos.
- 2 Realizați cusăturile panoului din partea superioară a articolului vestimentar:**
Coaseți pe față părțile centrale din față împreună cu părțile laterale din față. Aranjați rezervele împreună și apăsați spre centru.
- 3 Volan:**
Aranjați marginea lungă exterioară a volanului și apăsați către interior. Coaseți cu tighel 7 mm (1/4 in) lățime. Însăilați volanul pe față împreună cu părțile din stânga și dreapta din față; volanul se întinde până la marcajul de pe marginea cusăturii umărului.
- 4 Cusăturile de la umăr:**
Realizați cusăturile umărului, inclusiv pe dubluri (cusăturile numerele 2 și 3). Apăsați rezervele de cusătură în poziție deschisă, prinzând volane.

5 Cusăturile laterale/partea superioară a articolului vestimentar: Realizați cusăturile laterale. Aranjați rezervele de cusătură

rezervele și apăsați pentru a fi deschise.

6 Pliseuri/fustă: Îndoți pliseurile de pe partea din față a fustei în direcția săgeții și însălați pe rezerve.

7 Cusăturile de pe lateral/fustă:

Prindeți cu ace fețele panourilor din față ale fustei împreună cu panourile din spate ale fustei și realizați cusăturile laterale. Aranjați rezervele și apăsați pentru a fi deschise.

8 Tivul fustei:

Aranjați rezerva pentru tiv, apăsați către interior și coaseți.

9 Marginea superioară a fustei:

Aranjați dublura față în față la marginea din față a panourilor fustei și apăsați spre interior. Însălați marginea superioară a dublurii la talie și coaseți manual la tiv.

10 Atasati fusta la partea superioară a articolului vestimentar:

Coaseți fețele fustei cu partea superioară a rochiei. Potrivii cusăturile laterale. Aranjați rezervele împreună și apăsați în sus.

11 Teacă pentru elastic:

Tigheliți panoul fustei de-a lungul cusăturii de îmbinare la 1 cm (3/8 in) lățime pentru teaca elasticului, începând și sfârșind pe fiecare linie de pliere a pliseurilor. Prindeți rezervele cu cusături.

12 Introduceți elasticul:

Folosiți un ac de siguranță pentru a introduce elasticul în teacă. Prindeți cu ace capetele elasticului la cusăturile părților laterale. Lungimea finală ar trebui să fie după cum urmează pentru mărimea 44: 60 cm (24 in), mărimea 46: 63 cm (25 in), mărimea 48: 67,5 cm (27 in), mărimea

50: 72,5 cm (29 in), mărimea 52: 76,5 cm (30 in) Încercați articolul vestimentar pentru a verifica dacă elasticul se potrivește confortabil. Tigheliți o dată înainte și înapoi peste elastic.

13 Dublura:

Prindeți cu ace fețele dublurii împreună cu fața și coaseți de-a lungul marginii din față și a marginii decolteului, până la capăt, prinzând volanele. Taiati rezervele de cusătură și prindeți curbele cu cleme. Așezați dublura pe decolteu și coaseți de rezerva de cusătură aproape de cusătură. Întoarceți dublura spre interior, aranjați marginea interioară a dublurii și coaseți la rezervele cusăturii umerilor. Întoarceți către interior marginile înguste și coaseți manual cusătura de îmbinare a fustei. Apăsați marginea din față, punând volanul deoparte.

14 Cusătura mânecii/teaca pentru elastic:

Pliati mânecile pe lungime, cu fața orientată către interior. Realizați cusăturile mânecii. Taiati rezervele, aranjați împreună și apăsați spre un lateral. Aranjați rezerva la marginea inferioară a mânecii și apăsați către interior. Coaseți cu tighel marginea la 1 cm (3/8 in) lățime pentru teaca elasticului, lăsând o deschidere pentru a introduce elasticul. Folosiți un ac de siguranță pentru a introduce elasticul. Coaseți capetele elasticului împreună pentru o potrivire confortabilă la încheietura mâinii. Coaseți deschiderea în cusătură.

15 Atasarea mânecilor:

Atașați mânecile, slăbite. Aranjați rezervele de cusătură împreună și apăsați spre mâneci deasupra curbei subratului.

16 Capse:

Coaseți capsele la capetele dublurii, conform marcajelor, fără a străpunge cu acul fața articolului vestimentar.

128 Bluză ...

la pag. 58

Mărimi Burda 44, 46, 48, 50, 52

Lungimea spatelui aproximativ 84 cm (33 in)



Prezentarea generală a tiparului

Linia albastră a tiparului, foaia A
Părțile tiparului de la 21 la 29

Mărimea 44	-----
Mărimea 46	-----
Mărimea 48	-----
Mărimea 50	-----
Mărimea 52	-----

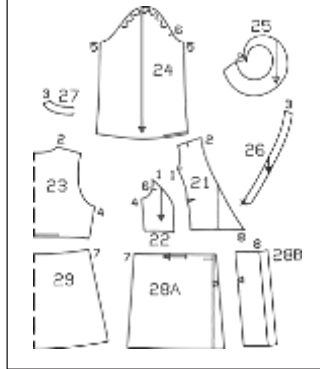

Material și accesorii

Material recomandat: Materiale ușoare pentru bluze.

Material original: Satin din poliester.

Material necesar

Mărime	44	46	48	50	52
Lățimea materialului cm					
	in				
Material 140			2,45		
55			2 3/4		

Accesorii: Vilene/Pellon G 785. 2 capse Elastic 8 mm (1/4 in) lățime: mărimea 44: 110 cm (44 in), mărimea 46: 115 cm (45 in), mărimea 48: 120 cm (47 in), mărimea 50: 125 cm (49 in), mărimea 52: 130 cm (51 in) lungime. 1 broșă.

Decuparea bucăților de material

Părțile tiparului pe coală

Trasați părțile de tipar de pe foaia tiparului. Urmați liniile și detaliile pentru modelul 128. Lipiți părțile 28A și 28B împreună pe liniile de îmbinare. Prindeți cu ace părțile tiparului de material, așa cum se arată în dispunerea tiparului.

Rezerve pentru cusătură și tiv

Cusături, margini, tiv și tiv de mâneci 1,5 cm (5/8 in).

Decuparea

21 centru față	2x
22 lateral față	2x
23 spate pe un pliu	1x
24 mânecă	2x
25 volan	2x
26 dublură față	2x
27 dublură spate pe un pliu	1x
28 panoul din față al fustei cu dublură față în față	2x

Pornire rapidă pentru profesioniști

- 1 Pense în centrul feței
- 2 Realizați cusăturile panoului din partea superioară a articolului vestimentar
- 3 Volan
- 4 Cusăturile de la umăr
- 5 Cusăturile laterale/partea superioară a articolului vestimentar
- 6 Pliseuri/fustă
- 7 Cusăturile de pe lateral/fustă
- 8 Tivul fustei
- 9 Marginea din față a fustei
- 10 Atașați fusta la partea superioară a articolului vestimentar
- 11 Teacă pentru elastic
- 12 Introduceți elasticul
- 13 Dublură
- 14 Cusătura mânecii/elastic
- 15 Atașarea mânecilor
- 16 Capse

29 panoul din spate al fustei pe un pliu 1x Interfatara Călcați cu fierul de călcat părțile 26 și 27 (dosul materialului).

Asamblare

1 Pense în centrul feței:

Coaseți pensele de la bust pe părțile din centrul feței și apăsați înspre partea de jos.

2 Realizați cusăturile panoului din partea superioară a articolului vestimentar: Coaseți pe fața părțile centrale din față împreună cu părțile laterale din față. Aranjați rezervele împreună și apăsați spre centru.

3 Volan:

Aranjați marginea lungă exterioară a volanului și apăsați către interior. Coaseți cu tighel 7 mm (1/4 in) lățime. Însălați volanul pe față împreună cu părțile din stânga și dreapta din față; volanul se întinde până la marcajul de pe marginea

cusăturii umărului.

4 Cusăturile de la umăr:

Realizați cusăturile umărului, inclusiv pe dubluri (cusăturile numerele 2 și 3). Apăsați rezervele de cusătură pentru a fi deschise, prinzând volanele.

5 Cusăturile laterale/partea superioară a articolului vestimentar: Realizați cusăturile laterale. Aranjați rezervele de cusătură

rezervele și apăsați pentru a fi deschise.

6 Pliseuri/fustă:

Îndoți pliseurile de pe partea din față a fustei în direcția săgeții și însălați pe rezerve.

7 Cusăturile de pe lateral/fustă:

Prindeți cu ace fețele panourilor din față ale fustei împreună cu panourile din spate ale fustei și realizați cusăturile laterale. Aranjați rezervele și apăsați pentru a fi deschise.

8 Tivul fustei:

Aranjați rezerva pentru tiv, apăsați către interior și coaseți.

9 Marginea superioară a fustei:

Aranjați dublura față în față la marginea din față a panourilor fustei și apăsați spre interior. Însălați dublura la marginea superioară a beteliei și coaseți manual la tiv.

10 Atasati fusta la partea superioară a articolului vestimentar:

Coaseți fețele fustei cu partea superioară a rochiei. Potrivii cusăturile laterale. Aranjați rezervele împreună și apăsați în sus.

11 Teacă pentru elastic:

Tigheliți panoul fustei de-a lungul cusăturii de îmbinare la 1 cm (3/8 in) lățime pentru teaca elasticului, începând și sfârșind pe fiecare linie de pliere a pliseurilor. Prindeți rezervele cu cusături.

12 Introduceți elasticul:

Folosiți un ac de siguranță pentru a introduce elasticul în teacă. Prindeți cu ace capetele elasticului la cusăturile părților laterale. Lungimea finală ar trebui să fie după cum urmează pentru mărimea 44: 60 cm (24 in), mărimea 46: 63 cm (25 in), mărimea 48: 67,5 cm (27 in), mărimea

Disponerea tiparului

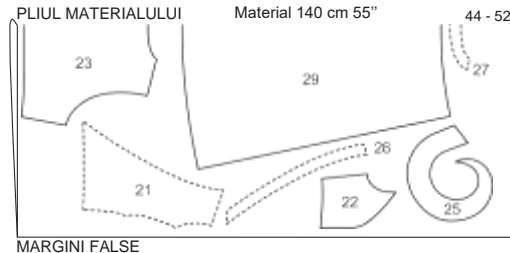

MARGINI FALSE

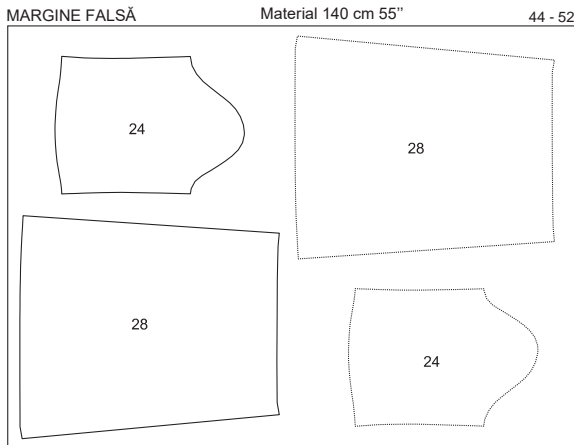

MARGINE

Pliati materialul așa cum se arată în dispunerea tiparului. Fața materialului este orientată către interior la un material cu două straturi. Fața materialului este orientată în sus la un material cu un singur strat. Taiati părțile 24 și 28 în oglindă. Părțile prezentate cu un contur intererupt trebuie așezate pe material cu partea imprimată în jos.

50: 72,5 cm (29 in), mărimea 52: 76,5 cm (30 in) Încercați articolul vestimentar pentru a verifica dacă elasticul se potrivește confortabil. Tigheliți o dată înainte și înapoi peste elastic.

13 Dublura: Prindeți cu ace fețele dublurii împreună cu fața și coaseți de-a lungul marginii din față și a marginii decolteului, până la capăt, prinzând volanele. Taiati rezervele de cusătură și coaseți de rezervele de cusătură aproape de cusătură. Întoarceți dublura spre interior, aranjați marginea interioară a dublurii și coaseți la rezervele cusăturii umerilor. Întoarceți către interior marginile înguste și coaseți manual cusătura de îmbinare a fustei. Apăsati marginea din față, punând volanul deoparte.

14 Cusătura mânecii/teaca pentru elastic: Îndoiti mânecile pe lungime,

cu fețele materialului orientate față în față. Realizați cusăturile de la mâneci. Taiati rezervele, aranjați împreună și apăsați spre un lateral. Aranjați rezerva la marginea inferioară a mânecii și apăsați către interior. Coaseți cu tighel marginea la 1 cm (3/8 in) lățime pentru teaca elasticului, lăsând o deschidere pentru a introduce elasticul. Folosiți un ac de siguranță pentru a introduce elasticul. Coaseți capetele elasticului împreună pentru o potrivire confortabilă la încheietura mâinii. Coaseți deschiderea în cusătură.

15 Atasarea mânecilor Atașați mânecile, slăbite. Aranjați rezervele de cusătură împreună și apăsați spre mâneci deasupra curbei subrațului.

16 Capse: Coaseți capsele la capetele dublurii, conform marcajelor, fără a străpunge cu acul fața articolului vestimentar.

Accesorii: Vilene/Pellon G.785.

Decuparea buciților de material

Părțile tiparului pe coală

Trasați părțile de tipar de pe foaia tiparului. Prindeți părțile de tipar de material, așa cum se arată în dispunerea tiparului.

Rezerve pentru cusătură și tiv

Tiv, cusături și margini 1,5 cm (5/8 in).

Decuparea

Materialul I

- 21 față pe un pliu 1x
- 22 spate pe un pliu 1x
- 24 față mânecii cu dublură față în față 2x
- 25 spatele mânecii cu dublură față în față 2x
- 26 volan mânecă 2x
- 27 dublură față pe un pliu 1x
- 28 dublură spate pe un pliu 1x

Materialul II

- 23 mânecă centrală 2x
- Interfațarea: Călcați cu fierul de călcat părțile 27 și 28 (dosul materialului).

Pornire rapidă pentru profesioniști

- 1 Pense
- 8 Cusăturile de la umăr și cusăturile de pe lateral
- 3 Dublură
- 4 Dublură față în față la mâneci
- 5 Mâneci
- 6 Volanul mânecii
- 7 Atasarea mânecilor
- 8 Tivul

Asamblare

- 1 Pense: Coaseți pensele din față și apăsați. Cusăturile de la umăr și cusăturile de pe lateral:
- 2 Așezați părțile frontale pe față împreună cu spatele. Prindeți cu ace și realizați cusăturile de la umăr și de pe lateral (cusăturile numerele 1 și 3). Aranjați rezervele și apăsați pentru a fi deschise.
- 3 Dublura: Realizați cusăturile umărului de la dubluri (cusătura numărul 2). Apăsati rezervele pentru a se deschide. Aranjați marginea dublurii spre interior. Întindeți

Prezentarea generală a tiparului

Linia albastră a tiparului, foaia C

Părțile tiparului de la 21 la 28

- Mărimea 44
- Mărimea 46
- Mărimea 48
- Mărimea 50
- Mărimea 52

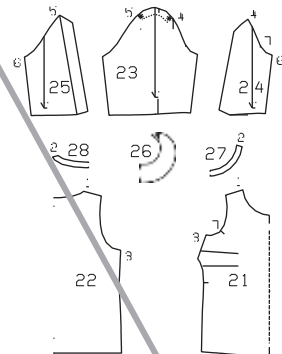

fețele dublurii împreună cu marginea decolteului. Prindeți cu ace și coaseți de-a lungul marginii decolteului, potrivit cusăturile de la umeri. Taiati rezervele, prindeți curbele cu cleme și apăsați rezervele pe dublură. Coaseți rezervele aproape de margine; citiți „Sfatul util” 3 din Glosar. Întoarceți dublura către interior și coaseți la rezervele umărului.

4 Dubluri față în față la mâneci: Pe părțile din față și din spate ale mânecilor, aranjați rezervele la marginea dublurii față în față. Apăsati dublura față în față către interior pe linia de pliere, cu dosul spre interior. Însălați rezervele de sus și de jos.

5 Mâneci: Încrețiți părțile centrale ale mânecii între * cosând aproape de fiecare parte a liniei de cusătură marcate la cea mai mare setare de cusătură. Nu trageți încă de capetele firului, ci lăsați capetele lungi atârnat. Așezați câte o parte din față și una din spate a mânecii, fiecare pe piesa centrală a mânecii, cu dosul îndreptat spre față, la liniile de alipire (cusăturile numerele 4 și 5), potrivit, de asemenea, liniile de pliere la marginea de jos a

Dispunerea tiparului

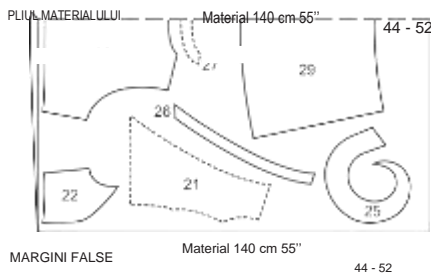

MARGINI FALSE Material 140 cm 55" 44 - 52

MARGINE FALSĂ



MARGINE FALSĂ

Pliati materialul așa cum se arată în dispunerea tiparului. Fața materialului este orientată către interior la un material cu două straturi. Fața materialului este orientată în sus la un material cu un singur strat. Taiati părțile 24 și 28 în oglindă. Părțile prezentate cu un contur întrerupt trebuie așezate pe material cu partea imprimată în jos.

129 Bluză

la pag. 56
Mărimi Burda 44, 46, 48, 50, 52
Lungimea spatelui aproximativ 69 cm (27 in) Mâneci 3/4

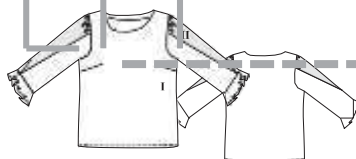

Material și accesorii

Material recomandat: Materiale ușoare pentru bluze combinate cu materiale diafane.

Material original: Stofă cu țesătură diagonală (I). Șifon (II).

Material necesar

Mărime	36	38	40	42	44
Lățimea materialului cm in	Material necesar (metri/yarzi)				
Materialul I 140 55			2,15		
			2 3/4		
Materialul II 140 55			0,55		
			3/4		

Dispunerile tiparului

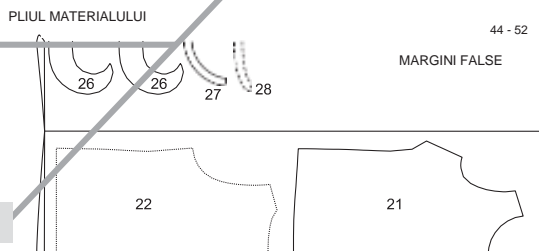

PLIUL MATERIALULUI

44 - 52
Materialul I 140 cm 55"
PLIUL MATERIALULUI

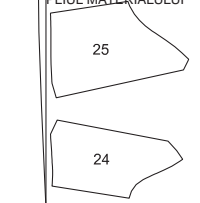

MARGINI FALSE

Materialul II 140 cm 55"
PLIUL MATERIALULUI
44 - 52

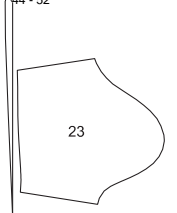

MARGINI FALSE

Pliati materialul așa cum se arată în dispunerea tiparului. Taiati dintr-un strat dublu de material, cu fața orientată către interior.

măneci. Însălați împreună rezervele de la marginile laterale ale măneциlor, de la capul măneци și de la marginile inferioare și tratați de acum înainte ca un singur strat de material. Pliati măneциle în jumătate pe lungime, cu fața către interior. Prindeți cu ace cusăturile măneциlor și coaseți (cusătura numărul 6). Aranjați rezervele și apăsați pentru a fi deschise.

6 Volanul măneци:

Tăiați rezerva la marginea lungă a volanului și aranjați cu o cusătură în zig-zag apropiată (= tivul măneци). Însălați pe fața celelalte margini ale volanului împreună cu marginea inferioară a măneциi, potrivit liniei de alipire de pe volanul măneциi cu marginile de alipire din față și din spate ale măneциi. Capătul volanului de pe partea din față a măneци este înțins pe față împreună cu măneца și capătul volanului

pe partea din spate a măneциi se află cu fața îndreptată spre dos, ambele la linia de alipire pe capătul din față al volanului. Coaseți. Aranjați rezervele de cusături împreună și apăsați spre măneci.

7 Atașarea măneциlor

Atașați măneциle, însăslând măneца în gaura pentru măneца după cum urmează: Potrivii marcajele 7 de pe partea din față a măneциi și de pe gaura pentru măneца. Potrivii marcajul de la capul măneциi cu cusătura umărului și potrivii cusăturile. Trageți firele bobinei pentru a potrivi măneца în gaura pentru măneца. Înnoați capetele firelor. Distribuți fronsurile uniform. Coaseți. Aranjați rezervele împreună și apăsați spre măneci.

8 Tivul:

Aranjați rezerva pentru tiv, apăsați către interior și coaseți.

130 Jachetă

la pag. 61

Mărimi Burda 44, 46, 48, 50, 52

Lungimea spatelui aproximativ 68 cm (27 in)

Rezervă pentru cusăturile de la căptușeală și tiv 1,5 cm (5/8 in).

Măsurători pentru a, b

Mărim e	44	46	48	50	52	Lățime pentru toate mărimile (cm/in)
	Lungime (cm/in)					
a	24 9½	24,5 9¾	25 9⅞	25,5 10	26 10⅜	9 3⅜
b	16,5 6½	17 6¾	17,5 7	18 7¼	18,5 7½	9 3⅜

Decuparea

Material

21 centru față	2x
22 lateral față	2x
23 bridă față	2x
24 centru-spate	2x
25 spate lateral	2x
26 bridă spate	2x
27 măneца superioară	2x
28 întăritură măneца	2x
29 bandă guler pe un pliu	2x
30 întăritură pe dedesubt guler pe un pliu	1x
31 guler superior pe un pliu	1x
32 dublură față	2x
33 dublură spate pe un pliu	1x
34 parte pentru buzunar	1x
a clapetă pentru măneца, față	2x
b clapetă pentru măneца, spate	2x
Căptușeală	
35 centru față	2x
36 centru-spate	2x

precum și părțile 22, 25, 27, 28 și 34.

Interfațarea Călcați cu fierul de călcat părțile

29, 30, 32, 33, a și b (dosul materialului).

Pornire rapidă pentru profesioniști

- Pense
- Cusături frontale
- Fermoar
- Buzunare cu fermoar
- Buzunare
- Spate
- Cusăturile de la umăr și cusăturile de pe lateral
- Clapetele măneциi/cusăturile măneциi
- Atașarea măneциlor
- Cusăturile de la umăr/dublura
- Căptușeală
- Coaseți banda de guler la guler
- Coaseți gulerul
- Coaseți părțile gulerului împreună
- Reverse
- Căptușeala la tivul măneциi

Asamblare

Nota: Pentru statură despre tivul cu piele și imitație de piele, citiți „Sfatul util” 4 din Glosar.

1 Pense:

Coaseți pensele pe părțile din centrul feței și apăsați înspre partea de jos.

2 Cusături frontale:

Coaseți părțile laterale din față la părțile din centrul feței. Coaseți brida de partea din față. Apăsați rezervele pentru a se deschide.

Fermoar:

3 Scurtați fermoarul la o lungime potrivită marginii, după cum urmează, pentru mărimea 44: 59 cm (23

1/4 in), mărimea 46: 60,5 cm (24 in), mărimea

50: 61,5 cm (24 1/4 in), mărimea 52: 62,5 cm (24 1/2 in); citiți „Sfatul util” 5 din Glosar.

Separati fermoarul. Așezați o jumătate de fermoar cu fața în jos pe marginea din față a părții din dreapta feței și prindeți banda de fermoar cu ace la rezervă. Însălați o altă bandă de fermoar la linia de alipire a părții din stânga feței și folosiți piciorul pentru fermoar al mașinii de cusut pentru a coase stâns în jurul marginilor. Incepeți de pe fiecare parte a tivului și întoarceți capătul superior al benzii de fermoar către interior.

Buzunare cu fermoar:

4 Transferați marcajul de pe părțile centrale din față (fermoar) pe fața materialului. Așezați părțile de căptușeală ale buzunarului pe față, împreună cu părțile centrale din față și coaseți în jurul liniei marcate pentru deschiderea buzunarelor. Creștați între liniile de cusătură, tăind în unghi colțurile spre fiecare ultimă cusătură. Întoarceți părțile de buzunare către interior și apăsați.

5 Buzunare:

Coaseți fermoarul pe partea inferioară a marginilor tăiate. Apoi folosiți piciorul de fermoar al mașinii de cusut pentru a coase aproape de margini. Prindeți cu ace părțile din materialul exterior al buzunarelor (imitație de piele), pe față, împreună cu părțile de căptușeală ale buzunarelor. Coaseți marginile împreună.

6 Spate:

Realizați cusătura centrală a părților centrale din spate. Apăsați rezervele pentru a se deschide. Așezați părțile laterale din spate pe partea centrală din spate și realizați cusăturile panourilor. Coaseți brida de partea din spate. Apăsați rezervele pentru a se deschide.

7 Cusăturile de la umăr și cusăturile de pe lateral:

Coaseți părțile frontale pe față împreună cu spatelul. Prindeți cu ace cusăturile de la umăr și cusăturile de pe lateral. Realizați cusăturile. Tăiați rezervele și apăsați pentru a fi deschise. Lipiți rezervele.

8 Clapetele măneциi/cusăturile măneциi:

Pliati fiecare clapetă a măneциi din față și din spate în jumătate pe lungime, cu fața orientată către interior. Coaseți la un capăt și de-a lungul marginii longitudinale. Decupați rezervele și decupați colțurile în unghi. Întoarceți. Apăsați marginile și coaseți un tighel aproape de margini. Însălați clapeta din față a măneциi cu fețele cu capăt deschis împreună cu partea superioară a măneциi între marcaje, cu rezervele poziționate împreună și clapeta măneциi pe măneца. Însălați la fel clapeta din spate a măneциi pe interiorul măneциi. Prindeți cu ace părțile întăriturii măneциi pe față împreună cu părțile de sus ale măneциi. Prindeți cu ace și realizați cusăturile din spate ale măneциi. Prindeți clapeta. Apăsați rezervele pentru a fi deschise și lipiți-le. Pliati măneциle pe lungime, cu fața către interior. Prindeți cu ace cusăturile din față ale măneциlor și coaseți. Apăsați rezervele pentru a fi deschise și lipiți-le. Atașați jumătățile superioare ale capselor centrale pe capătul din față al clapetei, la distanță de 1,5 cm (5/8 in) de margine. Așezați părțile clapetei împreună și atașați prima jumătate inferioară a capsei pe spate, pentru a se potrivi cu jumătatea superioară. Apoi măsurați 3,5 cm (1 1/2 in) de la prima capsă pentru a atașa jumătatea inferioară a celei de-a doua capsă.

9 Atașarea măneциlor:

Prindeți cu ace măneциle în gaurile pentru măneца, cu fețele materialului dispuse față în față Potrivii marcajul de la capul măneциi cu cusătura de la umăr. Potrivii marcajele 13 de pe față și de pe partea de sus a măneциi. Coaseți măneца din partea măneциi. Tăiați rezervele și apăsați către față și spate la capul măneциi.

Prezentarea generală a tiparului

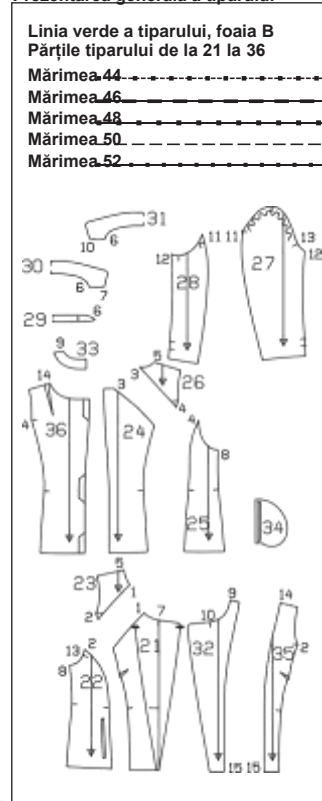

10 Cusăturile de la umăr/dublura:

Prindeți cu ace fețele dublurii din spate împreună cu marginile umărului și realizați cusăturile umărului. Apăsați rezervele pentru a se deschide. Tăiați rezerva pentru tiv de pe dublurile frontale, de la marginea din față până la marginea interioară a dublurii, de-a lungul unei curbe superficiale, la o lățime de 1,5 cm (5/8 in).

11 Căptușeală:

Realizați cusătura centrală a părților de căptușeală din spate. Coaseți pliseul slabit, după cum este marcat și apăsați într-o parte. Realizați cusăturile rămase ale căptușelii și apăsați la fel ca pe materialul exterior. Realizați cusăturile măneциlor, lăsând o deschidere mare în cusătura din spate a măneциi la o măneца pentru a întoarce jacheta cu fața în afară mai târziu. Asamblați căptușeala. Prindeți cu ace fețele căptușelii împreună cu marginea dublurii din interior, potrivit cusăturile de la umăr. Coaseți. Tăiați rezervele. Tăiați căptușeala de-a lungul curbilor. Apăsați rezervele pe căptușeală.

12 Coaseți banda de guler la guler:

Coaseți fiecare parte a benzii de guler la părțile de guler. Apăsați rezervele pentru a fi deschise și tighelii aproape de fiecare parte a cusăturii.

13 Coaseți gulerul:

Prindeți cu ace fețele unei părți a gulerului cu marginea decolteului jachetei, între marcaje, și coaseți. Coaseți la fel cealaltă parte a gulerului la marginea de la decolteu a dublurii. Întârniți pe dos cu o cusătură pentru a asigura capetele dublurii. Tăiați rezervele, prindeți cu cleme și apăsați pentru a fi deschise.

14 Coaseți părțile gulerului împreună:

Prindeți cu ace părțile gulerului împreună și coaseți. Tăiați rezervele și prindeți curbulele cu cleme. Prindeți cu cleme rezervele de cusătură ale părților din față și ale dublurilor la marcaj, aproape de linia de cusătură. Așezați rezervele de reverse în sus de unde au fost prinse cu cleme.

15 Reverse:

Prindeți cu ace și coaseți dublura cu căptușeala



Material și accesorii

Material recomandat: Materiale pentru jachete. Piele. Imitație de piele.

Material original: Piele. Căptușeală

Notă: Dacă utilizați piele naturală pentru realizarea articolului vestimentar, dispunerea dată a modelului și cerințele de material vor diferi, deoarece pielea variază foarte mult ca mărime și formă. Vă recomandăm să luați cu dvs. întregul tipar pe coală când cumpărați pielea.

Material necesar

Mărime	36	38	40	42	44
Lățimea materialului cm in	Material necesar (metri/yardzi)				
Material	140 55		2,40 2½		
Căptușeală	140 55		1,90 2		

Accesorii: Vilene/Pellon G 785. 1

fermoar de separare, mărimile 44 – 46:

60 cm (24 in), mărimile 48 - 52: 65 cm

(26 in) lungime. 2 fermoare, 16 cm (7 in)

lungime. 4 capse aplicate prin ciocănire.

Adeziv textil.

Decuparea bucăților de material

Părțile tiparului pe coală

Trasați părțile tiparului de pe foaia de tipar. Prindeți cu ace părțile tiparului pe material, după cum se indică în dispunerea tiparului. Marcați părțile a și b direct pe material.

Rezerve pentru cusătură și tiv

Cusături și margini 1,5 cm (5/8 in), tiv 3 cm (1 5/8 in). Măsurătorile pentru părțile a și b includ rezerve.

la marginile din față ale jachetei, reverele la marcaj și la marginea decolteului. Taiati rezervele de cusatură, prindeți curbele cu cleme și tăiați colțurile în unghi. Întoarceți jacheta prin deschiderea din cusătura căptușelii mânecii și apoi închideți deschiderea din cusătură. Trageți căptușeala în jacheta.

16 Căptușeala la tivul mânecii: Apăsați rezervele pentru tivul mânecilor spre interior și coaseți ușor manual sau lipiți cu adeziv textil. Așezați căptușelile mânecilor în interiorul mânecilor, cu dosurile materialului dispuse față în față. Întoarceți rezervele pentru tiv către interior și coaseți manual la rezervele pentru tivul mânecii.

Disponerile tiparului

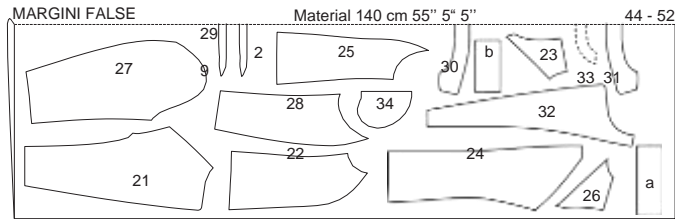

MARGINI FALSE
Material 140 cm 55" 5" 5" 44 - 52
PLIUL MATERIALULUI Căptușeală 140 cm 55" 44 - 52

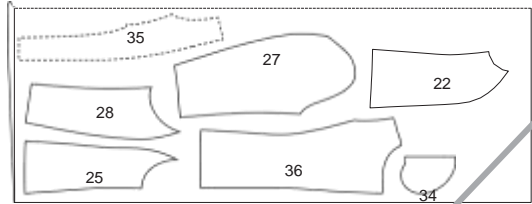

MARGINI FALSE
Taiati dintr-un strat dublu de material, cu fața orientată către interior.

131 Vestă pentru copii ...

la pag. 26
Înălțime 122, 128, 134, 140, 146 cm

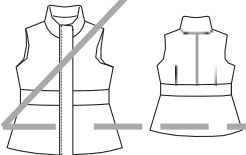

Prezentarea generală a tiparului

Linia neagră a tiparului, foaia B
Părțile tiparului de la 1 la 8
Mărimea 122
Mărimea 128
Mărimea 134
Mărimea 140
Mărimea 146

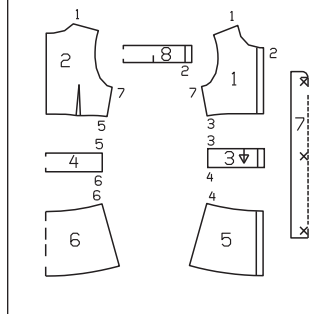

Material și accesorii

Material recomandat: Materiale matlasate. Materiale funcționale. Materiale pentru jachete.

Material original: Material matlasat. Căptușeală.

Material necesar

Mărime	122	128	134	140	146
Lățimea materialului cm in	Material necesar (metri/yarzi)				
Material	140 55	0,90 1		0,95 1	
Căptușeală	140 55	0,70 ¾		0,75 ¾	

Accesorii: Vilene/Pellon G 785. 1 fermoar de separare, mărimea 122: 50 cm (20 in), mărimea 128 - 140: 55 cm (22 in), mărimea 146: 60 cm (24 in) lungime. 3 capse cusute.

Decuparea bucăților de material

Părțile tiparului pe coală

Trasați părțile de tipar de pe foaia tiparului. Capslele marcate pe partea 7 sunt pentru mărimea 122. Depărtați marcajul de jos pentru mărimea 128 - 146 la aceeași distanță de marginea de jos a benzii ca pentru mărimea 122. Marcajul superior este la fel pentru toate mărimile. Centrați celelalte marcaje între acestea. Prindeți cu ace părțile tiparului de material, așa cum se arată în dispunerea tiparului. Marcați partea a direct pe material.

Rezerve pentru cusătură și tiv
Cusături, margini și tiv 1,5 cm (5/8 in). Măsurătorile pentru partea a includ rezerve.

Măsurători pentru a

Mărime	122	128	134	140	146	Lățime pentru toate mărimile (cm/in)
Lungime (cm/in)						
a	52 20%	54 21%	56 22	58,5 23	61 24	8 3%

Decuparea

Material

- 1 față sus 2x
- 2 spate sus 2x
- 3 partea din față a beteliei 2x
- 4 partea din spate a beteliei pe un pli 1x
- 5 față jos 2x
- 6 spate jos pe un pli 1x
- 7 bandă dreapta pe un pli 1x
- 8 guler pe un pli 2x
- a întăritura pe dedesubt a prinderii din stânga 1x

Căptușeală

părțile de la 1 la 6
Interfațarea Călcați cu fierul de călcat părțile 7, 8 și a (dosul materialului).

Pornire rapidă pentru profesioniști

- 1 Cusătură în partea din centru sus a spatelui
- 2 Părțile din față ale beteliei
- 3 Cusăturile de la umăr
- 4 Guler
- 5 Fermoar
- 6 Întăritură pe dedesubt de fixare
- 7 Căptușeală
- 8 Coaserea căptușelii
- 9 Cusăturile de pe lateral
- 10 Banda din dreapta/jumătățile superioare ale capselor
- 11 Jumătățile inferioare ale capselor

Asamblare

- 1 Cusătură din partea de centru sus a spatelui/parte din spate a beteliei:
Realizați cusătura centrală și pensele de pe părțile superioare ale spatelui. Apăsați rezervele cusăturii din centru pentru a fi deschise și apăsați pensele spre centru. Coaseți partea din spate a beteliei de părțile din față și din spate ale spatelui, cusăturile numerele 5 și 6. Apăsați rezervele de cusătură pentru a fi deschise.
Părțile din față ale beteliei:
- 2 Coaseți părțile din față ale beteliei de părțile de sus și de jos ale feței, cusăturile numerele 3 și 4. Apăsați rezervele de cusătură pentru a se deschide.

Disponerile tiparului

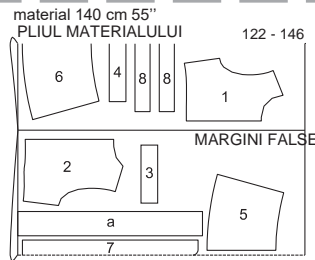

material 140 cm 55"
PLIUL MATERIALULUI 122 - 146
MARGINI FALSE

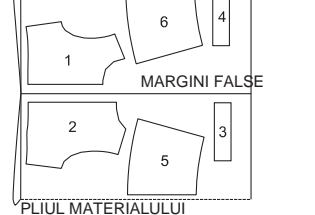

PLIUL MATERIALULUI

3 Cusăturile de la umăr:

Realizați cusăturile umărului (cusătura numărul 1). Apăsați rezervele pentru a se deschide.

4 Guler:

Coaseți partea exterioră a gulerului la marginea decolteului (cusătura numărul 2). Apăsați rezervele de cusătură pentru a se deschide.

5 Fermoar:

Scurtați fermoarul la lungimea marginii frontale; citiți „Sfatul util” 5 din Glosar. Fermoarul începe de la marginea superioară a gulerului și se termină la tiv.

Separati fermoarul, întoarceți către interior capetele superioare ale benzilor de fermoar. Însălați jumătățile fermoarului cu fața în jos pe marginile din față, de la marginea superioară a gulerului (fața materialului), astfel încât dinții fermoarului să se afe pe partea articolului vestimentar la 7 mm (1/4 in) de linia de cusătură marcată și banda de fermoar pe rezerva de cusătură. Coaseți banda de fermoar la rezerva de cusătură.

Întăritură pe dedesubt de fixare:
6 Pliati partea întăriturii de pe dedesubt (a) la lungime, cu fața îndreptată către interior. Coaseți peste capete.

Întoarceți întăritura de pe dedesubt și apăsați. Însălați întăritura de pe dedesubt peste fermoar pe marginea din stânga a feței, rezerva de cusătură atârând la marginea superioară a gulerului și la marginea inferioară a articolului vestimentar.

7 Căptușeală:

Coaseți pensele, cusătura din centrul spatelui, cusăturile panourilor și cusăturile de la umăr ale căptușelii. Coaseți partea inferioară a gulerului la marginea de la decolteu a căptușelii (cusătura numărul 2) Apăsați rezervele de cusătură în căptușeală.

Coaseți căptușeala:

8 Prindeți cu ace fețele dublurii articolului vestimentar și prindeți cu ace marginile gulerului împreună. Coaseți de-a lungul marginilor tivului din față, marginilor din față și marginilor gulerului. Prindeți cu acuri întăritura de pe dedesubt de fixare și benzile de fermoar. Coaseți de-a lungul marginii din spate a tivului și a marginilor găurii pentru mănecă. Decupați rezervele de cusături, decupați colțurile în unghi. Pentru a întoarce, împingeți părțile din față înapoi prin tunelurile umerilor și trageți-le în afară printr-o cusătură laterală deschisă. Apăsați marginile. Prindeți cu ace împreună exact cusăturile de îmbinare a gulerului. Prindeți materialul exterior și căptușeala pentru a scoate cusăturile de guler prinse. Coaseți împreună rezervele de cusătură cât mai aproape posibil de cusătura de îmbinare a gulerului. Trageți din nou gulerul din exteriorul articolului vestimentar.

9 Cusăturile de pe lateral:

Realizați cusăturile de pe lateral pe materialul exterior (cusătura numărul 7), cosând puțin și în partea de sus și de jos a căptușelii. Ajungeți printr-o cusătură laterală deschisă a căptușelii pentru a trage cealaltă cusătură laterală a căptușelii. Închideți cusătura deschisă rămasă și împingeți din nou înapoi. Coaseți deschiderea în a doua cusătură manual.

Banda din dreapta/jumătățile superioare ale capselor:

10 Coaseți jumătățile superioare ale capselor pe jumătatea interioară a benzii de fixare, fără a strânge cu acul față articolului vestimentar. Îndoți banda în jumătate pe lungime, cu fața orientată către interior. Coaseți capetele de sus ale benzii împreună până la marcaje și, de asemenea, capetele de jos. Întoarceți banda. Însălați marginile benzii împreună și coaseți în dreapta față (linia de îmbinare). Taiati rezervele cusăturii de îmbinare la 5 mm (3/16 in). Apăsați banda înainte peste cusătura de îmbinare, tighelind de-a lungul cusăturii la 7 mm (1/4 in) lățime.

11 Jumătățile inferioare ale capselor:

Închideți vesta. Coaseți jumătățile inferioare ale capselor de partea din stânga față pentru a se potrivi.

132 Rochie pentru fete ...

la pag. 23

Înălțime 122, 128, 134, 140, 146 cm

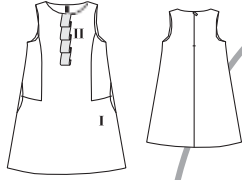

Prezentarea generală a tiparului

Linia verde a tiparului, foaia C
Părțile tiparului de la 21 la 25

Mărimea 122

Mărimea 128

Mărimea 134

Mărimea 140

Mărimea 146

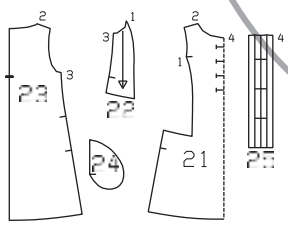

Material și accesorii

Material recomandat: Materiale pentru rochii, cu ceva volum. Crep pentru material contrastant.

Material original: Catifea needlecord (I). Crep viscoză (II). Căptușeală.

Material necesar

Mărime	122	128	134	140	146
Lățimea materialului cm/in	Material necesar (metri/yarzi)				
Materialul I 140/55	0,80 7/8			0,90 1	
Materialul II 140/55			0,15 2 1/4		
Căptușeală 140/55	0,80 7/8			0,90 1	

Accesorii: Un rest de Vilene/Pellon G 785. Bandă de întărire Vilene. 1 fermoar, 16 cm (7 in) lungime pentru toate mărimile.

Decuparea bucăților de material

Părțile tiparului pe coală

Trasați părțile de tipar de pe foaia tiparului. Prindeți părțile de tipar de material, așa cum se arată în dispunerea tiparului.

Rezerve pentru cusătură și tiv

Cusături și margini 1,5 cm (5/8 in), tiv 4 cm (1 5/8 in).

Decuparea

Materialul I

- 21 față pe un pliu
- 22 lateral față
- 23 spate
- 24 parte pentru buzunar

Materialul II

- 25 jabou
- Căptușeală

părțile 21, 22, 23 și 24.
Bandă de întărire Vlieseline Călcați cu fierul de călcat marginile decolteului și ale găurilor pentru mânecă. De asemenea, călcați bucați mici de interfață la colțurile cusăturilor de pe partea din față (dosul materialului).

Pornire rapidă pentru profesioniști

- 1 Coaseți părțile de pe lateralul feței
- 2 Transferați liniile de cusătură
- 3 Jabou
- 4 Cusătura din centrul spatelui
- 5 Fermoar
- 6 Cusăturile de pe lateral
- 7 Buzunare în cusături
- 8 Cusăturile căptușelii
- 9 Marginile decolteului și ale găurii pentru mânecă, cusăturile de la umeri
- 10 Tivul

Asamblare

- 1 Coaseți părțile de pe lateralul feței: Coaseți părțile laterale din față de partea din față, de la marginea superioară la colț. Prindeți rezervele de cusătură cu cleme în față, în colț. Apoi coaseți piesele laterale din față la partea frontală, de la colț la marginea cusăturii laterale. Apăsăți rezervele de cusătură spre centru în față și în jos.
- 2 Transferați liniile de cusătură: Transferați liniile de cusătură marcate de pe față și de pe jabou pe fața materialului cu fir de însăilare.
- 3 Jabou: Îndoiiți partea de jabou de-a lungul centrului feței

Dispunerile tiparului

Materialul I 140 cm 55"
PLIUL MATERIALULUI

122 - 146

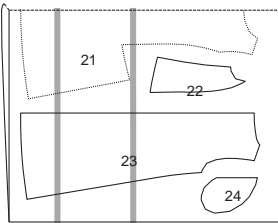

MARGINI FALSE

122 - 146
Materialul II 140 cm 55"

PLIUL MATERIALULUI



MARGINI FALSE 122 - 146

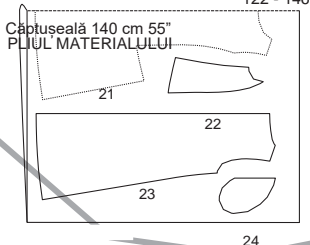

MARGINI FALSE

Tăiați dintr-un strat dublu de material, cu fața orientată către interior.

cu fața materialului orientată către interior și coaseți marginile pe lungime împreună (cusătura numărul 4). Apăsăți rezervele de cusătură pentru a fi deschise (pe marginea mesei de călcat). Poziționați cusătura în centrul feței și coaseți capătul de jos în poziție închisă. Întoarceți jaboul și apăsăți marginile. Coaseți marginea inferioară a jaboului de partea frontală de-a lungul liniei de cusătură marcate de jos, cu jaboul îndreptat în jos. Poziționați jaboul în sus. Unul după altul, de jos în sus, prindeți cu ace și coaseți liniile de cusătură marcate pe jabou și pe față împreună. Tigheliți din nou la 1,5 cm (5/8 in) sub liniile de cusătură. Însăilați jaboul la decolteu. Așezați o lungime suplimentară de jabou, apăsați ușor.

4 Cusătura din centrul spatelui:

Realizați cusătura din centrul spatelui, lăsând șlitul deschis în partea de sus. Apăsăți rezervele de cusătură pentru a fi deschise și apăsați marginile șlitului.

5 Fermoar:

Deschideți fermoarul, așezați-l pe marginile șlitului din spate și prindeți-l cu ace în poziție, astfel încât dinții să fie la același nivel cu marginile șlitului. Coaseți benzile de fermoar lângă dinții și de-a lungul marginii benzii.

6 Cusăturile de pe lateral:

Realizați cusăturile laterale, fără a coase deschiderile buzunarului. Aranjați rezervele și apăsați pentru a fi deschise.

7 Buzunare în cusături:

Prindeți cu ace fețele părților de buzunar cu rezervele de cusătură la marginile deschiderii buzunarelor, cu părțile de căptușeală ale buzunarului în față și cu părțile de material exterior ale buzunarului în spate. Coaseți direct pe părțile buzunarului, de-a lungul liniilor de cusătură marcate. Apăsăți părțile de buzunare înainte și coaseți-le împreună.

8 Cusăturile căptușelii:

Realizați cusătura din centrul spatelui, cusăturile panoului frontal și cusăturile laterale ale căptușelii. Apăsăți rezervele pentru a se deschide.

9 Marginile decolteului și ale găurii pentru mânecă, cusăturile de la umeri:

Apăsăți rezervele la marginile cusăturilor de la umăr ale căptușelii pe dosul materialului. Poziționați căptușeala peste rochie cu fețele materialului dispuse față în față, prindeți cu ace și coaseți la marginile decolteului și ale găurii pentru mânecă. Tăiați rezervele de cusătură. Întoarceți căptușeala către interior și apăsați marginile. Realizați cusăturile de la umeri ale rochiei, apăsați rezervele de cusătură pentru a fi deschise și introduceți-le sub căptușeală. Coaseți manual împreună marginile de la umăr ale căptușelii. Întoarceți căptușeala către interior și coaseți la rezervele șlitului din spate.

10 Tivul:

Apăsăți rezerva pentru tiv către interior și coaseți manual. Coaseți tivul căptușelii ca să fie aproximativ 2 cm (3/4 in) mai scurtă decât rochia.

133 Hanorac ...

la pag. 26

Înălțime 122, 128, 134, 140, 146 cm

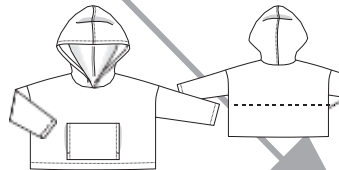

Prezentarea generală a tiparului

Linia neagră a tiparului, foaia D
Părțile tiparului de la 1 la 4

Mărimea 122

Mărimea 128

Mărimea 134

Mărimea 140

Mărimea 146

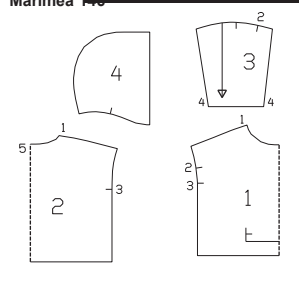

Material și accesorii

Material recomandat: Materiale tricotate ușoare, materiale pentru hanorace, materiale ferme din jersey. **Material original:** Material tricotat

Material necesar

Mărime	122	128	134	140	146
Lățimea materialului cm/in	Material necesar (metri/yarzi)				
Material 140/55	1,05 1 1/8			1,20 1 1/4	

Accesorii: Un ac dublu pentru mașina de cusut.

Decuparea bucăților de material

Părțile tiparului pe coală

Trasați părțile de tipar de pe foaia tiparului. Prindeți cu ace părțile tiparului de material așa cum se arată în dispunerea tiparului. Marcați partea a direct pe material. **Rezerve pentru cusătură și tiv** Cusături și margini 1,5 cm (5/8 in), tiv și tiv mâneci 3 cm (1 1/4 in). Măsurătorile pentru partea a includ rezerve

Măsurători pentru a

Mărime	122	128	134	140	146	Lățime pentru toate mărimile (cm/in)
	Lungime (cm/in)					
a	18,5 7 1/2	19 7 1/2	19,5 7 1/2	20 7 7/8	21 8 1/4	25 9 3/4

Decuparea

- 1 față pe un pliu 1x
- 2 spate pe un pliu 1x
- 3 mânecă 2x
- 4 glugă 2x
- a buzunar 1x

Pornire rapidă pentru profesioniști

- 1 Coaseți buzunarul
- 2 Cusăturile de la umăr
- 3 Gluga
- 4 Coaseți mânecile
- 5 Realizați cusăturile de pe lateral
- 6 Cusăturile de la mânecă
- 7 Tivul și tivul necicii

Asamblare

Notă: Realizați cusături pe materialele elastice folosind o cusătură elastică specială sau în zigzag la o setare îngustă. Coaseți rezervele de tiv cu un ac dublu pentru mașina de cusut pentru a le menține elastice.

1 Coaseți buzunarul:

Apăsați rezervele de la marginile laterale ale buzunarelor spre interior. Coaseți cu țigheț marginile la 1 cm (3/8 in) lățime. Aranjați rezervele pe marginea laterală și cea inferioară de la buzunar și apăsați către interior. Prindeți cu ace buzunarul pe față la linia de alpire. Coaseți banda tecii aproape de marginile de sus și de jos. Coaseți transversal bare de fir de 1 cm (3/8 in) lungime peste marginile laterale distanțate la 2,5 cm (1 in) deasupra marginii inferioare (capătul de jos al deschiderii buzunarului). Apoi coaseți aproape de marginile laterale ale buzunarului, de la bara de fir la marginea inferioară.

2 Cusăturile de la umăr:

Așezați părțile frontale pe față împreună cu spatele. Prindeți cu ace cusăturile de la umăr și coaseți, cusătura numărul 1. Aranjați rezervele de cusătură și apăsați pentru a fi deschise.

3 Gluga:

Așezați părțile glugii împreună pe față, prindeți cu ace cusătura centrală și coaseți. Aranjați rezervele de cusături împreună și apăsați spre un lateral. Coaseți cu țigheț marginile la 7 mm (1/4 in) lățime. Apăsați către interior rezervele la marginea din față a glugii și țighețliți de pe față articolului vestimentar, folosind acul dublu. Prindeți cu ace fețele glugii împreună

cu marginea decolteului (cusătura numărul 5), cu marginile din față întâlnindu-se în partea din centrul feței, potrivit marcajele cu cusăturile umerilor. Tăiați rezervele de cusătură la 1 cm (3/8 in), aranjați-le împreună și apăsați-le spre articolul vestimentar.

4 Coaseți mânecile:

Coaseți fețele mâneșilor împreună cu marginile de la subțat (cusătura numărul 2). Realizați cusăturile, lăsând slăbite rezervele pentru cusăturile mâneșilor. Așezați rezervele de cusătură ale mâneșilor în sus și prindeți cu ace în poziție.

5 Realizați cusăturile de pe lateral:

Prindeți cu ace cusăturile laterale cu fețele materialului îndreptate față în față și coaseți, cusătura numărul 3.

Scoateți acele drepte. Aranjați rezervele și apăsați pentru a fi deschise.

6 Cusăturile de la mânecă:

Realizați cusăturile mâneșii. Aranjați rezervele și apăsați pentru a fi deschise. Aranjați rezervele la capul mâneșii și apăsați spre mânecă.

7 Tivul și tivul mâneșii:

Aranjați rezervele pentru tiv și tivul mâneșii, apăsați către interior și coaseți de pe față articolului vestimentar la 2,5 cm (1 in) lățime, cu acul dublu al mașinii.

Disponerea tiparului

PLIUL MATERIALULUI Material 140 cm 55"

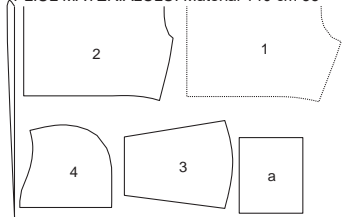

MARGINI FALSE

Tăiați dintr-un strat dublu de material, cu față orientată către interior.

Pătură pentru câini

la pag. 30, 32

Mărimea: 80 x 60 cm (31 1/2 x 23 3/4 in)

Schemă:

Toate dimensiunile sunt în cm

Decuparea și interfațarea

Decupați părțile:

Toate măsurătorile includ rezerve de cusătură de 1 cm (3/8 in).

Catifea cord:

Partea de dedesubt 82 x 62 cm (32 1/2 x 24 1/2 in) 1x
clapă 26 x 20 cm (10 1/4 x 8 in) 1x
Mâner 30 x 6 cm (12 x 2 1/2 in) 2x

Chemică:

Bandă de margine 82 x 11 cm (32 1/2 x 4 1/2 in) 2x
bandă de margine 62 x 11 cm (24 1/2 x 4 1/2 in) 2x
clapă de buzunar 26 x 20 cm (10 1/4 x 8 in) 1x

Material de plus:

Partea de sus 80 x 60 cm (31 1/2 x 23 3/4 in) 1x **Decovil ușor**

Mâner 26 x 4 cm (10 1/4 x 1 5/8 in) 1x

Interfațarea:

Vilene G 710 Călcați cu fierul de călcat benzile de margine (dosul materialului).

Decovil ușor Călcați cu fierul de călcat centrat pe o parte de mâner din catifea corduroy (dosul materialului).

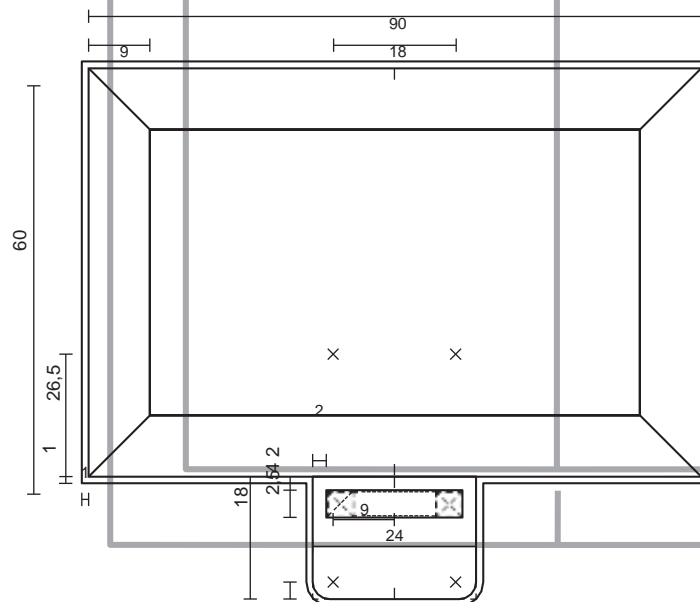

SFAT UTIL

Fermoar invisibil 1

Aceste fermoare speciale sunt disponibile în 3 lungimi: 22 cm, 40 cm, 60 cm (9 in, 16 in, 24 in). Fermoarul trebuie să fie cu cel puțin 2 cm (3/4 in) mai lung decât șlițul. Este cusut înainte de a coase cusătura de sub șliț. Veți avea nevoie de un piciorș presor special pentru a coase acest tip de fermoar. **Coaseți fermoarul:**

Deschideți fermoarul și împingeți bobina înapoi cu unghia degetului mare pentru a scoate la vedere cusătura dintre bandă și bobină. Așezați fermoarul deschis, cu fața în jos pe fața materialului, pe o margine a deschiderii. Fermoarul trebuie să fie cusut exact pe linia de cusătură marcată. Calculați spațiul dintre bandă și marginea materialului după cum urmează: Lățimea rezervei de cusătură minus 1 cm (3/8 in) lățimea benzii = distanța de la marginea materialului. Dacă rezerva de cusătură este de 1,5 cm (5/8 in) lățime, aceasta va conduce la 5 mm (3/16 in).

Prindeți cu ace capătul superior al fermoarului în poziție cu un bold, la distanța calculată față de marginea materialului. Capătul de jos al fermoarului va peste capătul marcat al șlițului. Poziționați piciorșul presor pe

fermoar, astfel încât bobina să fie în creștătura din dreapta acului (1). Coaseți fermoarul în poziție din partea de sus la capătul marcat al șlițului. Închideți fermoarul. Așezați cealaltă bandă de fermoar cu fața în jos pe fața materialului, la celălalt capăt al șlițului și prindeți cu ace în partea superioară. Deschideți din nou fermoarul.

Așezați piciorșul presor pe capătul de sus al fermoarului, astfel încât bobina să fie în creștătura din stânga acului (2). Coaseți fermoarul din partea de sus până la partea inferioară a șlițului. Închideți fermoarul.

Realizați acum cusătura sub fermoar, de la partea inferioară până la cea superioară. Așezați capătul inferior nepris al fermoarului în lateral, spre rezerva de cusătură pentru a-l coase. Coaseți cât mai aproape posibil de ultimele cusături ale fermoarului. Taiăți orice lungime în exces a fermoarului și legați capătul

cu un rest de material.



SFAT UTIL

Realizarea cusăturii pe dedesubt a unei dubluri 2

Pe marginile care sunt acoperite cu o bandă de dublură, o căptușeală sau o parte de buzunar și care nu sunt cusute mai târziu cu tighel, este o idee bună să realizați o cusătură pe dedesubt la dublură, banda dublurii sau căptușeală. Acest lucru asigură că astfel margini rămân aranjate și drepte după spălare.

De asemenea, nu lasă dublura, banda dublurii sau căptușeala să se vadă pe exteriorul îmbrăcăminte. Pentru a realiza cusătura pe dedesubt, apăsați dublura, banda dublurii sau căptușeala peste rezerve, după ce le-ați tăiat. Lucrând din partea exterioară a articolului vestimentar, coaseți dublura, banda dublurii sau căptușeala de rezerve, aproape de cusătura de îmbinare. Această cusătură va fi mai târziu vizibilă numai pe interiorul articolului vestimentar finisat.

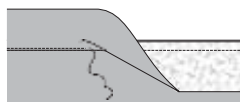
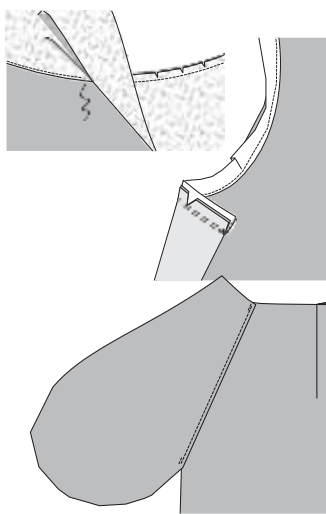

SFAT: Dacă sunt introduse bolduri în material în unghi drept față de linia de cusătură, puteți coase cu atenție peste ele. și nu trebuie să vă faceți griji că rupeți acul mașinii.

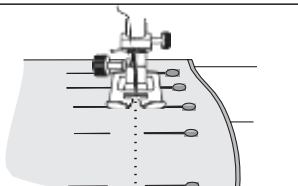

SFAT UTIL

Dublură/betelie/căptușeală la un fermoar invisibil 2

Prindeți cu ace betelia interioară / dublura / căptușeala la margine, cu fețele materialului dispuse față în față.

Întoarceți capetele beteliei din interior / dublurii / căptușelii la deschiderea fermoarului 5 mm (3/16 in) înainte de marginea de deschidere și prindeți cu ace la marginea superioară (Fig. 1).

Așezați rezervele de la marginile de deschidere ale articolului vestimentar (îmbrăcăminte pentru partea superioară a corpului, rochie, fustă, pantaloni) în afară și prindeți cu ace la margine peste dublură / betelia interioară / căptușeală. Coaseți de-a lungul marginii (fig. 2).

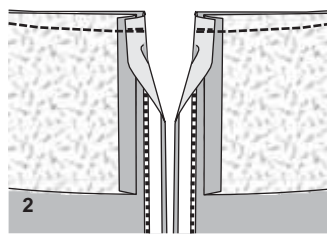
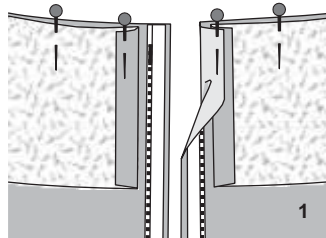

SFAT UTIL

Imitație de piele sau piele 4

Coaserea pielii nu este o problemă! Cu know-how-ul potrivit, o puteți trata ca un material textil. Amintiți-vă pur și simplu următoarele aspecte:

Cusăturile nu ar trebui să fie desfăcute, deoarece găurile lăstate de ac sunt permanente. Prin urmare, vă recomandăm să coaseți mai întâi articolul vestimentar dorit din muselină sau dintr-un material similar ieftin. Puteți să încercați articolul vestimentar și să faceți orice modificări necesare părților de tipar pe coală. Apoi decupați bucățile de piele folosind aceste părți de tipar personalizate.

Distribuitorul pielii vă poate sfătui ce tip de piele este cel mai potrivit pentru articolul dvs. vestimentar. Pielea de năbuc și pielea de căprioară vin în multe greutăți diferite, de la piele moale pentru mânusi până la piele groasă de vacă pentru genți și curele.

Instrucțiunile noastre de cusut vă spun tipul și cantitatea de piele necesară pentru fiecare model. Deoarece pielea variază ca mărime și formă și uneori are și defecte, cel mai bine este să luați cu dvs. toate părțile de tipar pe coală atunci când cumpărați pielea. Întreg înseamnă că, de asemenea, trebuie să luați o coală cu tiparul unei părți pentru orice parte tăiată pentru a măsura betelia sau cureaua, care nu sunt tipărite pe coala tiparului. Și notați pe fiecare parte de câte ori va fi tăiată. Pielea este măsurată în picioare pătrate (sq. ft.): 1 sq.ft. = 30 x 30 cm (12 x 12 in)

Înainte de a tăia, marcați orice zone subțiri sau cu găuri pe dosul pielii. Plasați părțile tiparului pe coală pe dosul pielii. Poziționați mai întâi părțile mari ale tiparului și apoi pe cele mici lângă acestea. Aveți în vedere că, de exemplu, mâncile trebuie tăiate în oglindă. Puneți părțile tiparului pe piele, optimizând la maximum

pe cât posibil. Rețineți, însă, că pielea se întinde mai mult pe lățime decât pe lungime. Prin urmare, nu tăiați niciodată o parte din față pe lungime și alta transversal pentru a economisi pielea. Pielea de căprioară are un puf care trebuie luat în considerare la tăiere. Așezați toate părțile tiparului pe piele, astfel încât puful să ruleze de sus în jos. Fixați părțile tiparului pe coală în poziție cu bandă adezivă și desenați contururile tiparului și alte marcaje cu un creion moale sau cu un pix. Apoi marcați rezerve pentru cusătură de lățime egală și rezerve pentru tiv și decupați bucățile. Nu înșăliați și nu desfaceți cusăturile de pe piele, dacă este posibil, deoarece găurile lăstate de ac vor rămâne vizibile. Folosiți setarea pentru lungime medie a cusăturii. O cusătură prea mică poate perfora pielea. Folosiți un ac standard de cusut la mașină, dimensiunea 80 sau 90. Pentru pielea mai groasă, se recomandă un ac special (triunghiular).

Dacă mașina de cusut nu alimentează corect pielea, utilizați un piciorș presor teflonat. De asemenea, puteți amplasa o foaie de șmirghel fină, cu partea aspră în jos, sub piciorșul presor și coaseți de-a lungul marginii acesteia (testați mai întâi pe un rest de piele). Sau coaseți peste hârtie satinată și rupeți hârtia după coasere.

Buzunarele sau fermoarele pot fi ținute în poziție cu un lipici (Pritt, Tesa), pentru a nu aluneca în timpul coaserii. Folosiți adeziv textil (udolfix, Gütermann Klebenaht HT 2) pentru a lipi rezervele pentru tiv sau rezervele de cusătură dacă acestea nu vor fi cusute. Apăsați pielea de pe dos, dacă este posibil, doar cu căldură medie și fără abur. Acoperiți întotdeauna pielea cu o cârpă uscată pe care să apăsați. Călcați mai întâi un rest de piele pentru a testa.

SFAT UTIL

Scurtarea unui fermoar 5

Fermoarele de separare sunt disponibile în lungimi de 30 până la 80 cm (12 până la 32 in), anume, întotdeauna în trepte de 5 cm (2 in). Dacă aveți nevoie de o lungime diferită, cumpărați următorul fermoar mai lung și apoi scurtați-l după cum urmează: Măsurați marginile articolului vestimentar de la începutul până la sfârșitul închiderii.

Măsurați aceeași lungime pe fermoar, începând de la capătul inferior. Marcați lungimea pe benzile de fermoar.

Pentru fermoare metalice, deschideți cu grijă opritorile deasupra dinților fermoarului, scoateți-le și puneți-le deoparte. Folosiți clești pentru a elimina dinții care nu sunt necesari, până la 5 mm (3/16 in) sub marcaj.

Apoi reatașați opritorile metalice pe benzile de fermoar și apăsați ferm pentru a le fixa.

Pentru fermoare din plastic: folosiți un clește pentru a îndepărta opritorile din partea de sus a fermoarului și, de asemenea, îndepărtați dinții care nu sunt necesari.

Pentru a preveni alunecarea glisorului, coaseți bare de fir peste capetele superioare ale benzii fermoarului. Fermoarele din plastic foarte fine au o bobină în loc de dinți. Acest tip de fermoar ar trebui să fie tăiat la capătul superior la lungimea necesară plus 2 cm (3/4 in). Capetele superioare pot fi prinse în cusătură sau întoarse în jos în unghi.

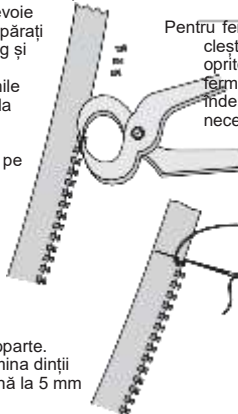

SFAT UTIL

Coaserea căptușelii

Coaseți fețele căptușelii a împreună cu marginea dublurii interioare, începând și sfârșind la aproximativ 10 cm (4 in) deasupra marginii tivului. Apăsați rezervele de cusătură pe căptușeală.

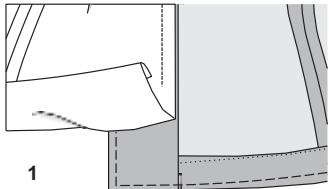

1 Aplicați căptușeala în interiorul articolului vestimentar, cu dosurile materialului dispuse față în față și așezați mâncile una în cealaltă. Întoarceți către interior căptușeala la tiv cu 1 cm (3/8 in) și coaseți manual la rezervele pentru tiv (Fig. 2).

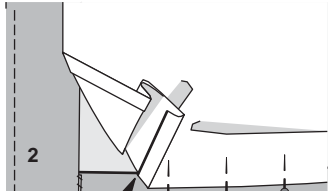

2 Așezați o lungime suplimentară ca un mic pli, la marginile din față ale căptușelii. Coaseți manual marginile rămase deschise ale căptușelii frontale (Fig. 3, 4).

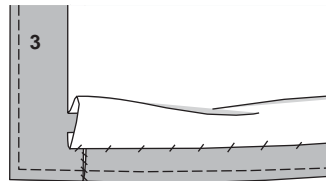

3 Așezați o lungime suplimentară de căptușeală și apăsați ușor (Fig. 4).

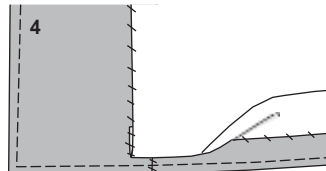

4 Întoarceți rezerva de tiv a căptușelii mâncilor cu 1 cm (3/8) și coaseți manual la rezerva pentru tivul mâncii (Fig. 5).

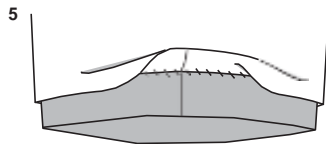

SFAT UTIL

Aranjați cu o cusătură strânsă în zig-zag

Călcați marginea materialului pe dos. Coaseți de-a lungul marginii pe față materialului la o setare scurtă, apropiată, în zig-zag. Tăiați cu grijă surplusul de material pe interior, aproape de cusătură.

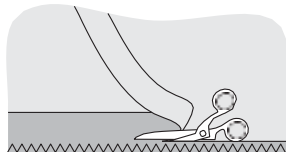

SFAT UTIL

Călcarea

„Bine călcat înseamnă pe jumătate cusut”.

Această veche zicală a croitorului este valabilă și astăzi. Călcarea adecvată este la fel de importantă ca și coaserea corectă. Ca regulă generală, cu cât materialul este mai delicat, cu atât trebuie călcat cu mai multă grijă. Pentru a preveni surprizele nedorite, rețineți următoarele:

■ Călcați pe dosul materialului ori de câte ori este posibil. Dacă trebuie să călcați pe față, puneți întotdeauna o lavetă deasupra materialului.

■ Temperatura de călcare depinde de material. Bumbacul și inul pot fi călcați la temperaturi foarte ridicate. Pentru mătase și lână, setați fierul de călcat la o valoare moderată. Fibrele sintetice precum nailonul sunt foarte sensibile la căldură și trebuie călcați cu un fier de călcat cald. Când coaseți amestecuri, temperatura fierului de călcat depinde de fibra mai sensibilă.

■ Dacă este posibil, călcați întreaga bucată de material (pe dos) înainte de a o tăia. Vă recomandăm să spălați materialele din bumbac înainte de a le tăia.

■ Pentru un plus de siguranță, testați călcarea pe un rest de material mai întâi sau un colț înainte de a călca materialul în întregime. Observați modul în care materialul reacționează la umiditate.

■ Inul, bumbacul, lână și unele amestecuri au nevoie de abur pentru a le întinde. 2 Călcați aceste materiale cu abur sau sub o lavetă umedă. Laveta de călcare trebuie să fie doar umedă, nu udă. Continuați călcarea până când materialul și laveta sunt uscate. Unele materiale pot face „bule” sau „cute” dacă rămâne umezeală în material.

■ Materialele cu o suprafață texturată trebuie să fie călcați doar ușor

preveni pe o suprafață căptușită pentru a preveni aplatizarea suprafeței texturate a materialului.

■ Călcați uscat mătasea, viscoză-mătasea artificială și acetatul sau folosiți foarte puțin abur. Nu călcați niciodată aceste materiale sub o lavetă umedă, deoarece acest lucru ar putea cauza urme de apă.

■ Șifonul se cutează când vine în contact cu apa și trebuie doar călcat uscat.

■ În timpul coaserei, ar trebui să călcați după fiecare pas de asamblare. De exemplu: Călcați pensele înainte de a uni cusăturile laterale. Călcați cusăturile înainte de a coase tivul. Călcați decolteul înainte de a-l țighele.

■ Pentru rezultate optime, călcați mai întâi cusătura (1), apoi călcați rezervele de cusătură pentru a fi deschise (2).

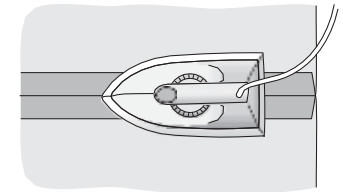
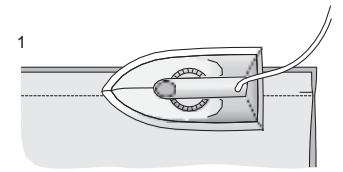

SFAT UTIL

Materiale elastice

Astfel de materiale sunt elastice și, totuși, își păstrează forma, pentru că întotdeauna revin la forma lor originală după întindere. Acest lucru este posibil printr-un fir de cauciuc sintetic (elastan) care este filat împreună cu alte fire (din fibre naturale sau sintetice).

Materialele elastice sau care se întind pot fi longitudinale, transversale sau bielastice. Materialele cu întindere bielastică sunt ideale deoarece se întind în ambele direcții. Dacă materialul se întinde într-o singură direcție, părțile trebuie tăiate astfel încât să se întindă transversal.

Materialele elastice se pot micșora cu până la 5% după spălare și călcare, în funcție de calitate. Prin urmare, înainte de a tăia materialul, călcați-l sub o cârpă umedă, dacă este posibil (testați pe un colț al materialului).

Folosiți un ac special elastic pentru

coasere. Pentru a menține cusăturile elastice, coaseți folosind o setare îngustă în zig-zag (lățimea cusăturii 1/2 - 1 mm, lungimea 3 - 4 mm) sau utilizați o cusătură elastică specială (consultați manualul mașinii dvs. de cusut). Coaseți tivurile cu un ac dublu pentru mașina de cusut pentru a avea două linii paralele de cusături în partea de sus și cusături în zig-zag elastice pe partea inferioară a materialului. Nu utilizați o tensiune prea mare a firului.

Materialele elastice din lână sau mătase sunt cel mai bine curățate uscat. Puteți spăla materiale elastice din bumbac, in, viscoză-mătase artificială, cupro sau sintetice. Spălați întotdeauna ușor și utilizați un detergent blând. Temperatura de spălare depinde de fibra care a fost amestecată cu elastanul. Pentru bumbac, temperatura de spălare poate fi de până la 60 °C altfel, 30-40 °C.

Călcați corespunzător și la temperatura scăzută până la medie.