

INFORMAȚII SUPLIMENTARE ȘI SFATURI PENTRU CUSUT

FOAIE DE TIPAR

Foile de tipar A – D sunt capsate în revistă.

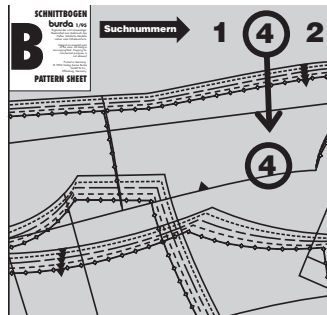

Contururile pentru mărime, culoarea (roșu, albastru, verde sau negru), numerele părților tiparului și foaia de tipar (A–D) sunt imprimate cu **prezentarea generală a tiparului** în instrucțiunile de cusut pentru fiecare model.

Numerele părților tiparului se află la marginea foii de tipar, în culoarea aferentă tiparului.

TRASAREA PĂRȚILOR DE TIPAR

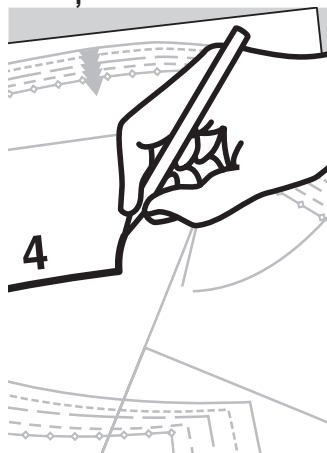

Trasați părțile tiparului pe hârtie satinată sau așezați hârtie de transfer galbenă și o coală mare de hârtie sub foaia de tipar și apoi trasați peste contururile părților tiparului cu un ac de tricootat cu vârful bont.

De asemenea, transferați toate marcele și numerele de cusătură pe părțile tiparului de pe coală. Comparați părțile trasate ale tiparului cu desenul din instrucțiuni.



TIPAR PE COALĂ

Legenda simbolurilor

Linia de îmbinare

Părțile mari ale tiparului care nu pot fi extinse în linie dreaptă, sunt desenate pe foaia de tipar în două bucăți. Aceste părți trebuie lipite între ele după ce au fost trasate. O linie dublă indică linia de îmbinare. Există și simboluri (triunghiuri mici) care trebuie potrivite.

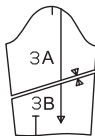

Numerele de cusătură

arată unde trebuie cusute părțile împreună. Potrivii aceleași numere de cusătură.

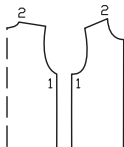

Marcele pentru subraț

sunt mici creștături pe mânecă și pe marginea din față a subrațului.

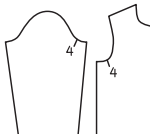

Acestea trebuie să se înfălească atunci când mâneca este atașată.

Marcele de cusătură

se găsesc pe cusăturile lungi. Potrivii simbolurile mici între ele.

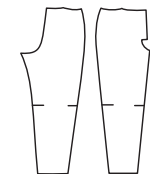

Marcajul șlițului

Acest marcat indică începutul/sfârșitul unui șliț, de exemplu, la șlițuri laterale, deschideri pentru buzunare sau la șlițuri pentru fermoar.



Simbolul pliseului

Îndoii pliseul în direcția săgeții.

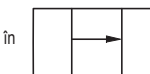

Următoarele simboluri vor fi găsite numai în prezentarea generală a tiparului. Cuvintele sunt scrise pe foaia de tipar.

Încrêțiți

Slăbiți

Întindeți



Picioaruș presor

este simbolul pentru cusături și linii de tighel.



Foarfecile

indică margini sau linii de tăiat sau creștat



Poziția bridei pentru butoniere, nasturi, găici



DECUPAREA

Material necesar

Materialul necesar se bazează pe materialul pe care l-am utilizat pentru modelele noastre originale. Aceste cantități se vor schimba dacă utilizați un material de o lățime diferită. Modelul materialului determină dacă toate părțile trebuie tăiate în aceeași direcție sau dacă unele pot fi inversate.

Disponerea tiparului

Disponerea tiparului arată cum să amparați în mod optim părțile tiparului pe materialul nostru original. Plișați materialul dublu, cu fața îndreptată către interior.

Când tăiați dintr-un singur strat de material, fața trebuie să fie orientată în sus.

Părțile de tipar care sunt prezentate pe dispoziție cu contururi întrerupte trebuie atașate pe material cu fața în jos (anume, fața imprimată în jos). Zonele umbrite cu gri arată ce părți urmează să fie interfațate.

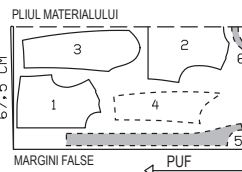

Rezerve pentru cusătură și tiv:

nu sunt incluse în modelele de cusut Burda Style. Adăugați 1–2 cm ($\frac{3}{8}$ – $\frac{1}{2}$ in) pentru cusături și 2–5 cm ($\frac{3}{4}$ – 2 in) pentru tiv.

Linii de marcare

Transferați liniile părților tiparului pe dosul materialului folosind hârtia de transfer pentru croitorie Burda Style.

Însălați manual de-a lungul liniilor (de exemplu, pentru buzunare sau partea din centru-față) pentru a le face vizibile pe fața materialului.

Direcția pufului

Unele materiale au puf, de exemplu, catifea, catifea cord sau velur. Fibrele plușate ale materialului sunt îndreptate într-o anumită direcție.

Determinați direcția pufului trecând mâna peste material: în direcția pufului fibrele se vor culca, iar în direcție opusă, fibrele se vor ridica.

Părțile de tipar tăiate din material cu puf trebuie să se aștepte toate în aceeași direcție. Direcția pufului este indicată pe dispoziția tiparului.

Imprimeuri direcționale

Dacă materialul are un imprimat direcțional, părțile tiparului trebuie să fie toate prinse cu ace pe material, astfel încât marginile inferioare să se aștepte în aceeași direcție. Când lucrați cu carouri, dungi dispuse pe lățime sau un imprimat pe lățime, asigurați-vă că liniile tiparului se potrivesc la cusăturile verticale.

Interfațarea (Vilene/Pellon)

Interfațarea se poate realiza cu fibre sintetice sau naturale. Există mai multe tipuri de interfațare disponibile, pentru a se potrivi cu o varietate de materiale.

Interfațarea conferă volum părților care trebuie să-și păstreze forma. Instrucțiunile de cusut specifică interfațarea necesară.

TERMENI DE CUSUT

Linia urzelii

Linia urzelii este direcția longitudinală a țesăturii. Cuvintele „linia urzelii” sunt imprimate de-a lungul unei linii drepte sau a unei margini, ori sunt marcate cu o săgeată pe partea tiparului pe coală. Când așezați părțile tiparului pe material, linia urzelii sau săgeata trebuie să fie paralelă cu marginile false ale materialului.

Pliul materialului

Marginea pliată a unui strat dublu de material se numește pliul materialului. Marginea dreaptă a unei părți de tipar care ar trebui să se aștepte această margine pliată este marcată (a se vedea linia întreruptă de pe dispoziția pentru decupare). La decuparea bucăților de material, această margine nu necesită o rezervă de cusătură, deoarece nu există nicio cusătură aici.

Aranjarea unei margini

Cusătură în zig-zag de-a lungul marginii rezervei de cusătură pentru a preveni franjurarea marginii. Testați mai întâi cusătura pe un rest pentru a verifica lungimea și lățimea cusăturii. În mod alternativ, marginea materialului poate fi finisată prin surfilare (cu o mașină de cusut overlock).

Tăiere

Marginile rezervelor de cusătură care sunt așezate împreună sunt tăiate aproape de cusătură. Acest lucru reduce volumul rezervelor de pe o margine vizibilă pe față (de exemplu, la buzunare sau guler) și evită ca rezervele să arate ca o umflătură pe fața materialului.

Dublura

este o bucată de material folosită pentru finisarea marginilor și deschiderilor. Este tăiată în aceeași formă ca și marginea de finisat. Acesta este motivul pentru care, de obicei, nu există o parte de tipar pentru dublură. În schimb, este desenată pe partea de tipar pentru față, de exemplu, și trebuie tratată de acolo.

Însăilare / cusătură / tighel

A însăila înseamnă a coase manual cu ochiuri lungi. A coase înseamnă a folosi o mașină de cusut. Tighel înseamnă cusătura la mașină pe fața materialului, de-a lungul unei cusături sau al unei margini. Tighelul pot fi doar decorativ sau poate servi la fixarea rezervelor de cusătură.

Slăbire / fronseu (încrêțire)

A slăbi înseamnă a potrivi o linie de cusătură mai lungă cu o linie de cusătură mai scurtă atunci când le coaseți împreună (pentru modelele).

A încrêți înseamnă a scurta o bucată de material de-a lungul unei linii de cusătură. Pentru aceasta, însălați la mașină de-a lungul marginii mai lungi, apoi țineți firele bobinei și încrêțiți materialul de-a lungul firelor, la lungimea dorită.

Fața și dosul materialului

Fața unui material este partea „mai bună”. Culoarele de față sunt mai strălucitoare. Această parte va fi pe exteriorul articolului vestimentar. Dosul este mai estompat și va fi în interior.

Fete împreună/față în față

Așezarea unei bucăți de material pe alta, cu fața uneia orientată către fața celeilalte. Dosul va fi pe exterior.

A întoarce pe față

Înseamnă a coase două bucăți de material împreună și apoi a le întoarce cu fața în exterior, astfel încât rezervele de cusătură să fie incluse. Cusătura se află de-a lungul marginii și poate fi un tighel.

TOATE MODELELE DINTR-O PRIVIRE

Ghidul nostru pentru evaluările Burda

●●●● Rapid și ușor, excelent pentru începători
 ●●●● Ușor de cusut, dar consumă mai mult timp

●●●● Dificultate intermediară, pentru avansați
 ●●●● Dificil, detaliat și consumator de timp – pentru profesioniști

Rochii

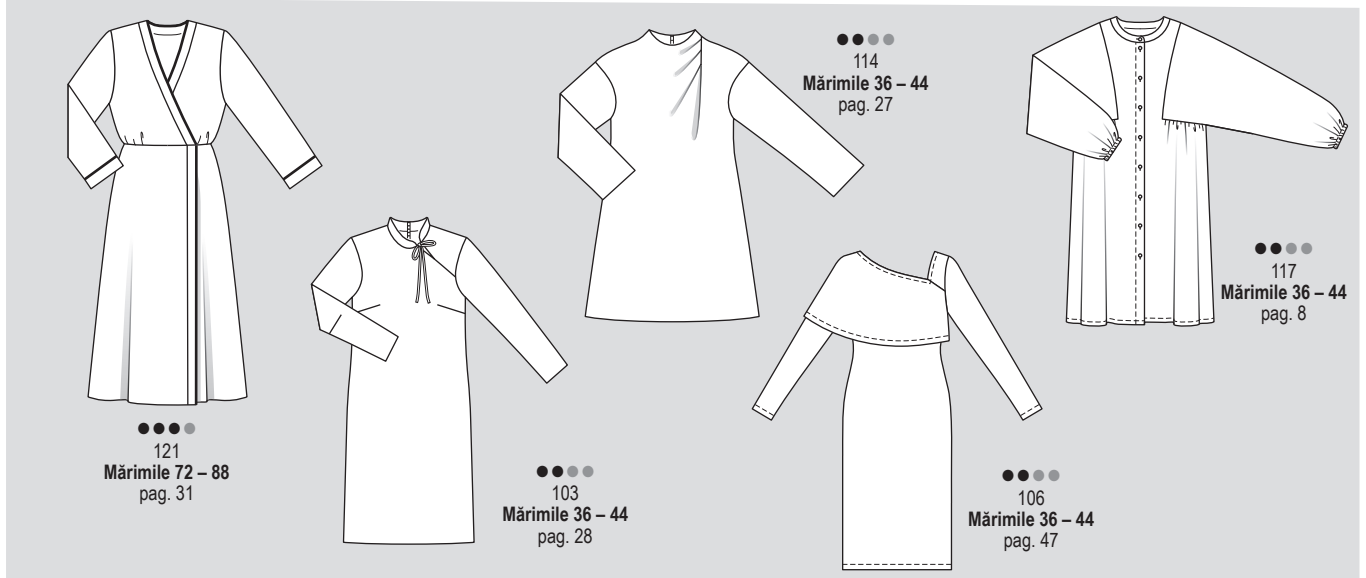

Topuri



Modă pentru copii

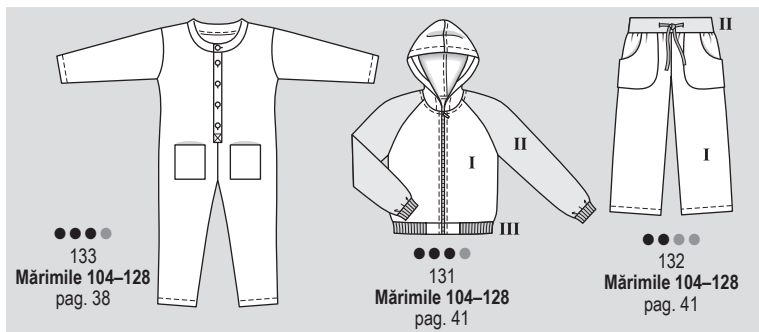

Creativ

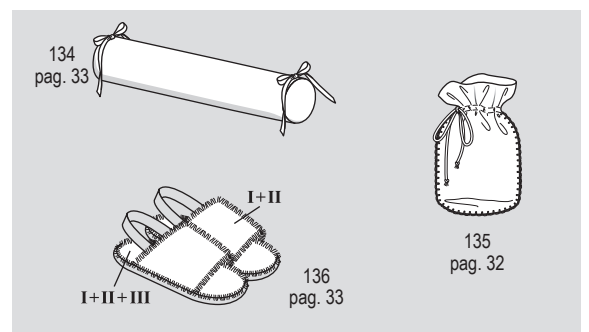

Pantaloni și fuste

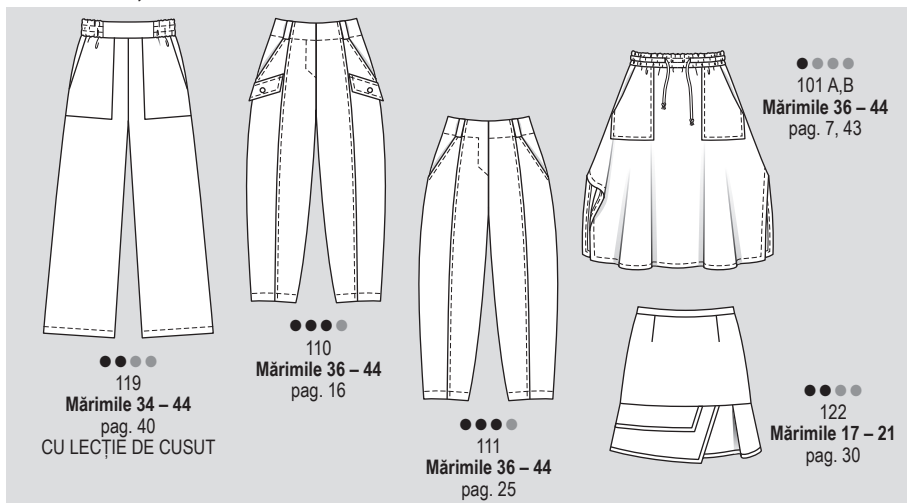

Podium

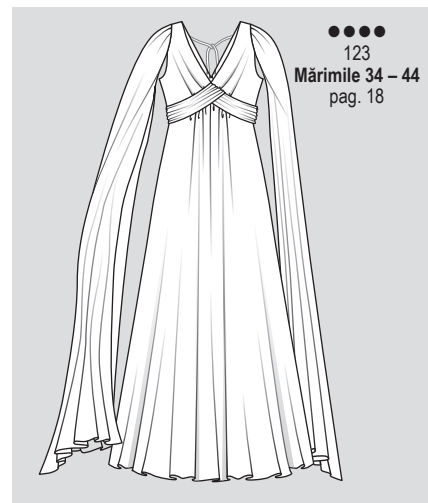

Modele pentru persoane voluptuoase, mărimile 44 - 52

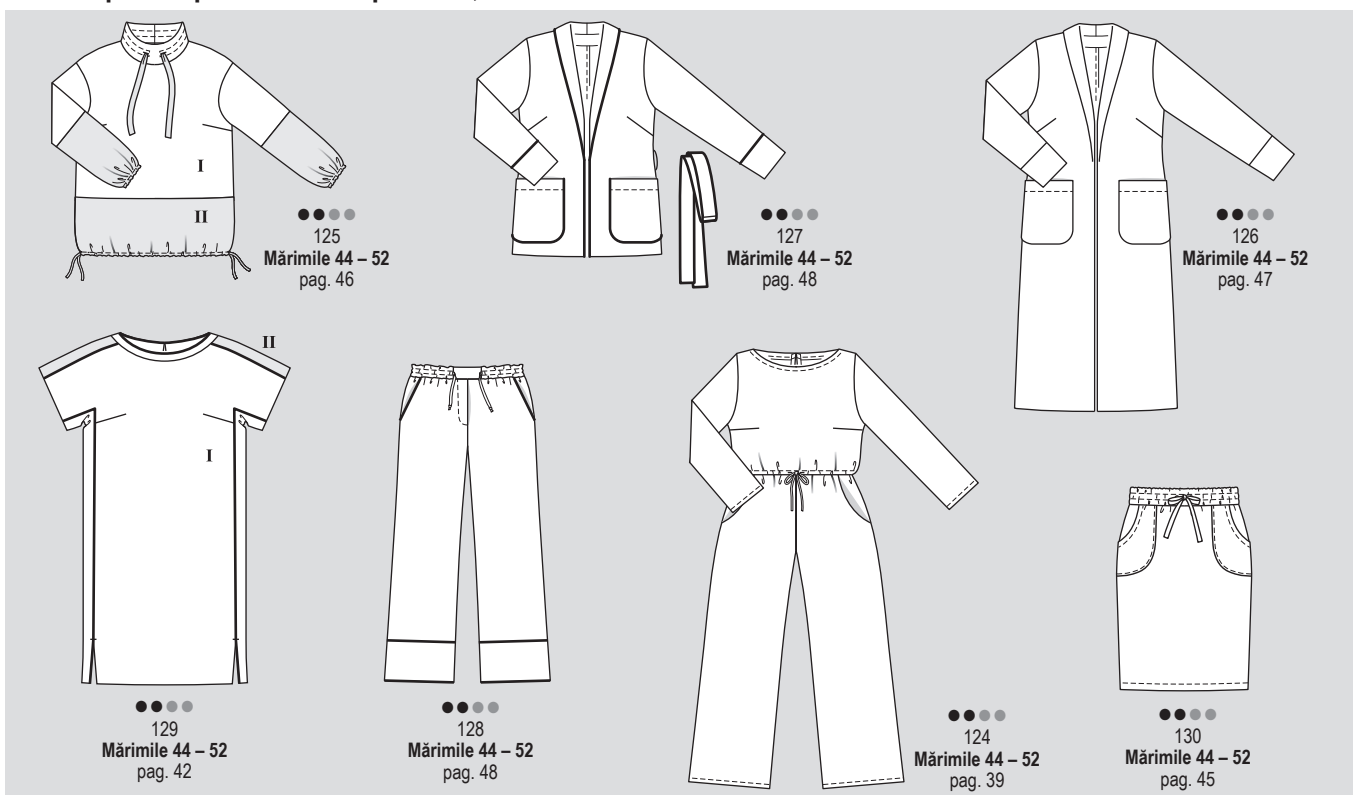

Paltoane și jachete

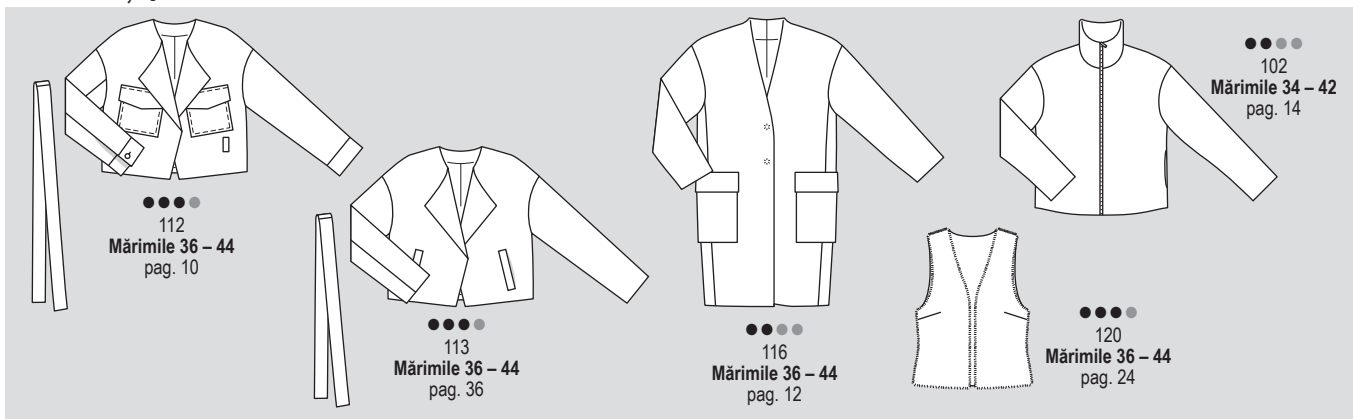

MĂSURAREA

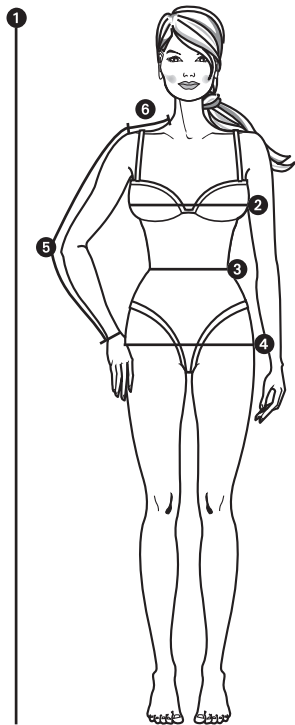

Măsurătorile exacte sunt necesare pentru o potrivire perfectă. Măsurați direct pe corp, purtând doar lenjerie intimă. Aplicați un metru de croitorie ferm în jurul taliei și fixați capetele împreună.

1 ÎNĂLȚIME

în poziție dreaptă, de la creștet până la tălpi

2 BUST

în partea cea mai plină a bustului

3 TALIE

treceți metrul peste talie

4 ȘOLDURI

în jurul celei mai pline părți

5 LUNGIMEA BRAȚULUI

cu brațul ușor îndoit, de la punctul umărului, peste cot, până la încheietura mâinii

6 UMĂR

de la baza gâtului până la punctul umărului

TABELE DE MĂRIMI BURDA

Comparați măsurătorile dvs. cu cele din tabelul de mărimi Burda Style.

Alegeți mărimea care se apropie cel mai mult de măsurătorile dvs.

Regulă generală:

Alegeți tipare pentru bluze, rochii, sacouri și paltoane în funcție de măsurătoarea bustului. Alegeți tipare pentru fuste și pantaloni în funcție de măsurătoarea șoldului.

Modificați tiparul, dacă este necesar, în funcție de numărul de cm cu care diferă dimensiunile dvs.

Măsurătorile sunt prezentate în tabele în centimetri și în inci.

MĂRIMI PENTRU FETE, în funcție de înălțime, în cm

Mărime Burda Mărime SUA	cm	122 7	128 8	134 9	140 10	146 11	152 12	158 13	164 14	170 15	176 16
Piept	cm	62	64	66	68	72	76	80	84	88	92
	in	24½	25¼	26	26¾	28½	30	31½	33	34½	36¼
Talie	cm	57	58	59	61	63	65	67	69	71	73
	in	22½	22¾	23¼	24	24¾	25½	26¼	27¼	28	28¾
Șold	cm	67	69	72	74	78	82	86	90	94	98
	in	26½	27¼	28¼	29¼	30¾	32¼	33¾	35¼	37	38½
Lungimea brațului	cm	43	46	48	51	53	55	57	59	61	63
	in	17	18½	19	20	20¾	21¼	22¼	23¼	24	24¾

MĂRIMI PENTRU BĂIEȚI, în funcție de înălțime, în cm

Mărime Burda Mărime SUA	cm	122 7	128 8	134 9	140 10	146 11	152 12	158 13	164 14	170 15	176 16
Piept	cm	63	66	69	72	75	78	81	84	87	90
	in	24¾	26	27¼	28½	29½	30¾	32	33	34¼	35½
Talie	cm	57	60	62	65	67	70	72	75	77	79
	in	22½	23¾	24½	25½	26¾	27¾	28¾	29¾	30¾	31¾
Șold	cm	67	70	73	76	79	82	85	88	91	94
	in	26½	27¾	28¾	30	31¼	32¼	33¼	34½	35¾	37
Lungimea brațului	cm	43	46	48	51	53	55	57	59	61	63
	in	17	18½	19	20½	20¾	21¾	22¾	23¾	24	24¾

MĂRIMI PENTRU FEMEI (înălțime 168 cm / 5 ft. 6 in)

Mărime Burda Mărime Regatul Unit Mărime SUA	cm	34 8	36 9	38 10	40 12	42 14	44 16	46 18	48 20	50 22	52 24
Înălțime	cm	168	168	168	168	168	168	168	168	168	168
	in	5'6"	5'6"	5'6"	5'6"	5'6"	5'6"	5'6"	5'6"	5'6"	5'6"
Bust	cm	80	84	88	92	96	100	104	110	116	122
	in	31½	33	34½	36¼	37¾	39¼	41	43¼	45¼	48
Talie	cm	62	66	70	74	78	82	86	92	98	104
	in	24½	26	27½	29¼	30¾	32¼	33¾	36¼	38½	41
Șold	cm	86	90	94	98	102	106	110	116	122	128
	in	33¾	35¾	37	38½	40¼	41¾	43¼	45¼	48	50¾
Lungimea brațului	cm	59	59	60	60	61	61	61	61	62	62
	in	23¼	23¼	23¾	23¾	24	24	24	24	24½	24½
Lățimea umerilor	cm	12	12	12	13	13	13	13	14	14	14
	in	4¾	4¾	4¾	5¼	5¼	5¼	5¼	5¼	5¼	5¼

MĂRIMI PE JUMĂTATE/PENTRU FEMEI PETITE/SCUNDE (înălțime 160 cm / 5 ft. 3 in)

Cu excepția înălțimii, aceste mărimi corespund mării standard pentru femei.

Mărime Burda Mărime Regatul Unit Mărime SUA	cm	17 8½	18 10½	19 12½	20 14½	21 16½	22 18½	23 20½	24 22½	25 24½	26 26½
Înălțime	cm	160	160	160	160	160	160	160	160	160	160
	in	5'3"	5'3"	5'3"	5'3"	5'3"	5'3"	5'3"	5'3"	5'3"	5'3"
Bust	cm	80	84	88	92	96	100	104	110	116	122
	in	31½	33	34½	36¼	37¾	39¼	41	43¼	45¼	48
Talie	cm	62	66	70	74	78	82	86	92	98	104
	in	24½	26	27½	29¼	30¾	32¼	33¾	36¼	38½	41
Șold	cm	86	90	94	98	102	106	110	116	122	128
	in	33¾	35¾	37	38½	40¼	41¾	43¼	45¼	48	50¾
Lungimea brațului	cm	57	57	58	58	58	59	59	59	60	60
	in	22½	22½	22¾	22¾	22¾	23¼	23¼	23¼	23¾	23¾
Lățimea umerilor	cm	12	12	12	13	13	13	13	14	14	14
	in	4¾	4¾	4¾	5¼	5¼	5¼	5¼	5¼	5¼	5¼

MĂRIMI PENTRU FEMEI ÎNALTE (înălțime 176 cm / 5 ft. 9 in)

Cu excepția înălțimii, aceste mărimi corespund mării standard pentru femei.

Mărime Burda Mărime Regatul Unit Mărime SUA	cm	68 8	72 10	76 12	80 14	84 16	88 18	92 20	96 22	100 24
Înălțime	cm	176	176	176	176	176	176	176	176	176
	in	5'9"	5'9"	5'9"	5'9"	5'9"	5'9"	5'9"	5'9"	5'9"
Bust	cm	80	84	88	92	96	100	104	110	116
	in	31½	33	34½	36¼	37¾	39¼	41	43¼	45¼
Talie	cm	62	66	70	74	78	82	86	92	98
	in	24½	26	27½	29¼	30¾	32¼	33¾	36¼	38½
Șold	cm	86	90	94	98	102	106	110	116	122
	in	33¾	35¾	37	38½	40¼	41¾	43¼	45¼	48
Lungimea brațului	cm	61	61	62	62	62	63	63	63	64
	in	24	24	24½	24½	24½	24¾	24¾	24¾	25¼
Lățimea umerilor	cm	12	12	12	13	13	13	13	14	14
	in	4¾	4¾	4¾	5¼	5¼	5¼	5¼	5¼	5¼

MĂRIMI STANDARD PENTRU BĂRBAȚI

Mărime Burda Mărime SUA	cm	44 34	46 36	48 38	50 40	52 42	54 44	56 46	58 48	60 50
Înălțime	cm	168	171	174	177	180	182	184	186	188
	in	66¼	67¼	68¾	69¾	70¾	71¾	72¾	73¼	74
Piept	cm	88	92	96	100	104	108	112	116	120
	in	34¾	36¼	37¾	39¼	41	42¼	44	45¼	47¼
Talie	cm	78	82	86	90	94	98	104	110	116
	in	30¾	32¼	33¾	35¼	37	38¼	41	43¼	45¼
Șezut	cm	90	94	98	102	106	110	115	120	125
	in	35¾	37	38½	40¼	41¾	43¼	45¼	47¼	49¼
Lungimea brațului	cm	61	62	63	64	65	66	67	68	69
	in	24	24½	24¾	25¼	25¾	26	26¾	26¾	27¼
Gât	cm	37	38	39	40	41	42	43	44	45
	in	14½	15	15½	15¾	16¼	16½	17	17¼	17¾

MĂRIMI PENTRU BEBELUȘI ȘI COPII MICI, în funcție de înălțime, în cm

Mărime Burda Mărime SUA	cm	56 nou născut	62 3 luni	68 6 luni	74 9 luni	80 12 luni	86 18 luni	92 2	98 3	104 4	110 5	116 6
Piept	cm	45	47	49	51	53	55	56	57	58	59	60
	in	17¾	18½	19¼	20¼	20¾	21¾	22	22¼	22¾	23¼	23¾
Talie	cm	42	44	46	48	50	51	52	53	54	55	56
	in	16½	17¼	18¼	19	19¾	20	20¾	20¾	21¼	21¾	22
Șold	cm	46	48	50	52	54	56	58	59	61	63	65
	in	18¼	19	19¾	20¾	21¼	22	22¾	23¼	24	24¾	25¼
Lungimea brațului	cm	16	19	21	23	26	28	31	33	36	38	41
	in	6¼	7½	8¼	9	10¼	11	12¼	13	14¼	15	16¼

Traducerea termenilor în limba germană care apar pe foile de tipar

Abnäher	pensă	Bruch	pliu	Reißverschluss	fermoar	Stoffkante	marginea materialului
angeschn. Besatz	dublură față în față	Fadenlauf	fir drept	rechte (linke) Seite	partea dreaptă (stânga)	Strich	pliu
Ansatzlinie	linia cusăturii	Rockbahn	Căptușeală căptușeală	Rockbahn	panou de fustă	Umbruch	pliu
Anstol/linie	linia de amplasare	hinten	spate	rückwärtige Mitte	centru spate	unten	jos
bei ... cm Stoffbreite	îmbinați aici pe o lungime de ... cm/inchi	Kante	margine	Schnittkante	margine de tăiere	Unterkragen	sub guler
hier Naht	material lat	Naht	cusătură	Stepplinie	linie de cusătură	vordere Mitte	centru față
Besatz	dublură	oben	sus	Stoffbruch	pliu materialului	vorn	față
						Webkante	margine falsă

INSTRUCIUNI DE CUSUT

101 Fustă A, B

Vederea A la pag. 7
Vederea B la pag. 43
Mărimi Burda 36, 38, 40, 42, 44
Lungime fustă 70 cm (27 3/4 in)
Fusta vine pe talie



Prezentarea generală a tiparului

Linia neagră a tiparului, foaia B
Părțile tiparului de la 1 până la 6
Mărimea 36
Mărimea 38
Mărimea 40
Mărimea 42
Mărimea 44

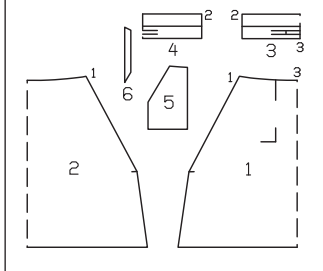

Material și accesorii

Material recomandat: Materiale ușoare pentru fuste.

Material original: A: Viscoză-mătase artificială. B: Satin.

Notă pentru materialul A: Când utilizați materialul original (lățimea materialului 136 cm/54 in) și este rotit pentru a tăia marginea la 90°, cerințele pentru material vor fi diferite.

Material necesar

Mărimea	36	38	40	42	44	
Lățimea materialului	cm	Material necesar (metri/yarzi)				
AB	Material	140		1,80		
		55		2		

Accesorii A, B: Vilene/Pellon G 785. Elastic 1,5 cm (5/8 in) lățime: mărimea 36: 1,50 m (1 3/4 yarzi), mărimea 38: 1,55 m (1 3/4 yarzi), mărimea 40: 1,65 m (1 7/8 yarzi), mărimea 42: 1,70 m (1 7/8 yarzi), mărimea 44: 1,80 m (2 yarzi) lungime.

Tăierea bucăților de material

Părțile tiparului pe coală

Trasați părțile de tipar de pe foaia tiparului. Prindeți cu ace părțile tiparului de material, așa cum se arată în dispunerea tiparului. Marcați părțile a și b direct pe material.

Rezerve pentru cusătură și tiv

Cusături, margini și tiv 1,5 cm (5/8 in). Măsurătorile pentru părțile a și b includ rezerve.

Decuparea

Materialul A, B

Măsurătorile pentru a, b

Mărimea	36	38	40	42	44	Lățime pentru toate măsurile (cm/in)
	Lungime (cm/in)					
a	87 34%	89 35	91 35%	93 36%	95 37%	4,5 1%
b	182 71%	186 73%	190 74%	194 76%	198 78	4 1%

- 1 panoul din față al fustei pe un pli 1x
 - 2 panoul din spate al fustei pe un pli 1x
 - 3 betelie față pe un pli 1x
 - 4 betelie spate pe un pli 1x
 - 5 buzunar 2x
 - 6 dublură buzunar 2x
 - a bandă teacă 1x
 - b bandă de întărire/fâșie 2x
- Interfațarea** Călcați cu fierul de călcat partea 6 (dosul materialului).

Asamblare

Pornire rapidă pentru profesioniști

- 1 Buzunar
- 2 Cusăturile de pe lateral
- 3 Betelie cu teci pentru șnur
- 4 Betelie de marginea superioară a fustei
- 5 Șnur
- 6 Tivul

Vederea A, B

1 Buzunare:
Prindeți cu ace fețele dublurilor buzunarului împreună cu marginea de deschidere în unghi a buzunarului și coaseți. Tăiați rezervele. Așezați dublura în sus și coaseți până la rezervele de cusătură, aproape de cusătură; citiți „Sfatul util” 2 din Glosar. Intoarceți dublura în interior, apăsați marginea deschiderii buzunarului. Apăsați rezervele de la celelalte margini spre interior. Prindeți cu ace buzunarele de panoul din față al fustei la linia de alpire și însălați. Coaseți buzunarele aproape de margini, la 7 mm (1/4 in) de margini.

2 Cusăturile de pe lateral:

Așezați fețele panourilor din față ale fustei împreună cu panoul din spate al fustei. Prindeți cu ace cusăturile laterale de la marginile superioare la marcasele șlițului (colț) și coaseți (cusătura numărul 1). Aranjați rezervele și apăsați pentru a fi deschise.

3 Betelie cu teci pentru șnur:

Așezați betelia frontală împreună cu betelia din spate, ambele pe fața materialului. Realizați cusăturile laterale (cusătura numărul 2), realizând cusătura din partea stângă imediat lângă linia de pliere. Apăsați rezervele de cusătură pentru a rămâne deschise și apăsați rezervele de pe stânga spre interior. Pliati banda tivului în jumătate pe lungime, cu dosul îndreptat către interior. Însălați împreună marginile deschise. Aranjați rezervele de la marginile benzii tecii și apăsați către interior. Prindeți cu ace teaca la betelie conform marcajelor și coaseți.

4 Betelia de marginea superioară a fustei:

Prindeți cu ace betelia pe față cu marginea de sus a fustei și coaseți (cusătura numărul 3). Aranjați rezervele împreună și apăsați spre sus.

5 Elastic/șnur:

Tăiați elasticul în 2 bucăți de lungime egală și introduceți-le prin cusătura din partea stângă în deschiderile de sus și de jos. Coaseți capetele împreună pentru o lățime finală, după cum urmează pentru mărimea 36: 70 cm (28 in), mărimea 38: 74 cm (29 in), mărimea 40: 78 cm

(31 in), mărimea 42: 82 cm (32 1/2 in), mărimea 44: 86 cm (34 in) Coaseți împreună bucățile de bandă pentru șnur pentru a forma o bandă lungă, pliati în jumătate pe lungime, cu dosul materialului spre interior și apăsați. Desfaceți din nou banda pentru șnur și pliați fiecare margine

una după alta în interior, spre pliu și apăsați. Coaseți marginile împreună. Introduceți șnurul prin teacă și înodați capetele.

6 Tivul:

Aranjați rezervele pentru tiv și șliț, apăsați către interior și coaseți de pe fața articolului vestimentar la 1 cm (3/8 in) lățime.

Dispunerea tiparului

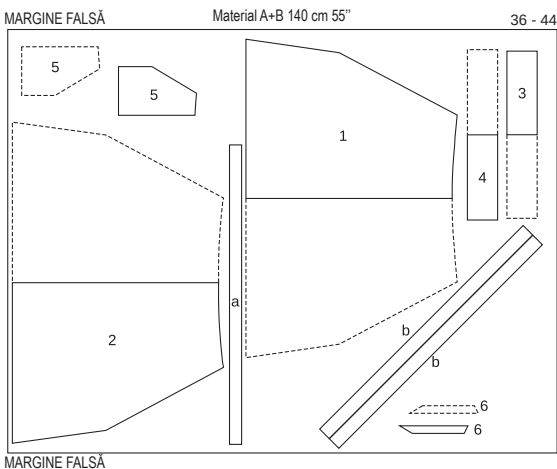

Tăiați dintr-un singur strat de material, cu fața orientată în sus. Tăiați părțile 5 și 6 în oglindă.

102 Jachetă

la pag. 14
Mărimi Burda 34, 36, 38, 40, 42
Lungimea spatelui aprox. 55 cm (22 in)

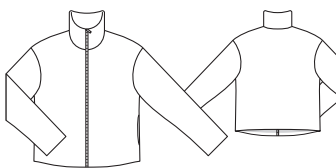

Material și accesorii

Material recomandat: Materiale de pluș. Blană artificială. Materiale matlasate.

Material original: Pluș de lână. Căptușeală.

Material necesar

Mărimea	34	36	38	40	42	
Lățimea materialului	cm	Material necesar (metri/yarzi)				
Material	140		1,55			
	55		1%			
Căptușeală	140		1,25			
	55		1%			

Accesorii: Vilene/Pellon G 785. 1 fermoar separat, măsurile 34 – 40: 0,60 m (24 in), mărimea 42: 0,65 m (26 in)

Tăierea bucăților de material

Părțile tiparului pe coală

Trasați părțile de tipar de pe foaia tiparului. Prindeți cu ace părțile tiparului de material, așa cum se arată în dispunerea tiparului.

Rezerve pentru cusătură și tiv

Cusături și margini 1,5 cm (5/8 in), tiv și tivul mânecii 4 cm (1 5/8 in). Rezerve pentru cusăturile de la căptușeală și tiv 1,5 cm (5/8 in).

Prezentarea generală a tiparului

Linia de tipar albastră, foaia C
Părțile de tipar de la 21 la 29
Mărimea 34
Mărimea 36
Mărimea 38
Mărimea 40
Mărimea 42

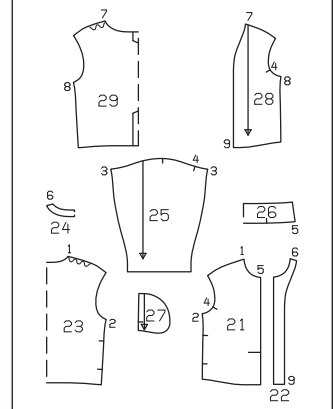

Pornire rapidă pentru profesioniști

- 1 Cusăturile de la umăr
- 2 Cusăturile de pe lateral
- 3 Buzunar în cusături
- 4 Guler exterior
- 5 Fermoar
- 6 Dublură / guler interior
- 7 Tivul
- 8 Cusăturile de la mânecă
- 9 Atașări la mânecă
- 10 Asamblări căptușeala
- 11 Coaseți căptușeala

Decuparea

Material

21 față	2x
22 dublură față	2x
23 spate pe un pliu	1x
24 dublură spate pe un pliu	1x
25 mânecă	2x
26 guler drept pe un pliu	2x
27 parte pentru buzunar	2x
Căptuseală	
28 față	2x
29 spate pe un pliu	1x

precum și părțile 25 și 27.
Interfatarea Călcați cu fierul de călcat părțile 22, 24 și 26 (dosul materialului).

Asamblare

Note pentru lucrul cu blană artificială, citiți „Statul util” 4 din Glosar.

1 Cusăturile de la umăr

Așezați părțile frontale pe față împreună cu spatele. Prindeți cu ace cusăturile de la umăr și coaseți (cusătura numărul 1), slăbind marginile umerilor în partea din spate la marcaj, după cum este indicat. Apăsați rezervele pentru a fi deschise.

2 Cusăturile de pe lateral

Așezați părțile frontale, pe față, împreună cu spatele. Prindeți cu ace și realizați cusăturile laterale (cusătura numărul 2), fără a coase peste deschiderile buzunarelor. Întăriți pe dos cu o cusătură pentru a asigura capetele cusăturii. Apăsați rezervele pentru a fi deschise.

3 Buzunare în cusături

Prindeți cu ace părțile buzunarului, pe față, împreună cu rezervele de cusături la marginile deschiderii buzunarului: materialul pentru părțile buzunarului în spate și părțile de căptuseală ale buzunarului în față. Coaseți direct pe părțile buzunarului, de-a lungul liniilor de cusătură marcate. Apăsați părțile buzunarului înainte și coaseți-le.

4 Guler exterior

Coaseți fețele gulerului exterior împreună cu marginea gâtului (cusătura numărul 5), potrivit marcajele cu cusăturile de la umăr. Prindeți cu cleme rezervele de-a lungul curbilor și apăsați pentru a fi deschise.

5 Fermoar

Pentru a scurta fermoarul, citiți „Statul util” 5 din Glosar. Separați fermoarul și întoarceți către interior capetele superioare ale benzilor de fermoar. Însălați jumătățile de fermoar cu fața în jos pe marginile din față (fața materialului), astfel încât dinții fermoarului să se afe pe partea articolului vestimentar și banda de fermoar pe rezerva cusăturii. Dinții fermoarului încep la 1 cm (3/8 in) sub marginea gulerului. Însălați benzile de fermoar.

6 Dublură / guler interior

Realizați cusăturile umărului de la dubluri (cusătura numărul 6). Apăsați rezervele pentru a fi deschise. Coaseți partea gulerului drept interior, pe față, împreună cu dublura (cusătura numărul 5). Prindeți cu cleme rezervele de-a lungul curbilor și apăsați pentru a fi deschise. Prindeți cu ace dublura cu gulerul interior, pe față, împreună cu jacheta. Coaseți de-a lungul marginii exterioare a gulerului și a marginii din față către marginea dublurii interioare (picioruș pentru fermoar), prinzând fermoarul. Taiăți rezervele de cusătură și tăiați colțurile în unghi. Așezați dublura în față, așezați gulerul în sus și coaseți până la rezervele de cusătură, cât mai aproape posibil de cusătură; citiți „Statul util” 2 din Glosar. Întoarceți dublura și gulerul, însălați marginile și apăsați. Coaseți marginea dublurii interioare la rezervele de cusătură ale umerilor.

7 Tivul

Întoarceți rezerva pentru tiv către interior și coaseți lejer manual.

8 Cusăturile de la mânecă

Pliți mânecile în jumătate pe lungime, cu fața către interior. Prindeți cu ace cusăturile mânelor și coaseți (cusătura numărul 3). Apăsați rezervele pentru a fi deschise.

9 Atașați mânecile

Prindeți cu ace mânecile în găurile pentru mânecă, cu fețele materialului dispuse față în față. La atașarea mânelor, următoarele aspecte sunt importante pentru o potrivire adecvată: Potrivii marcajele 4 pe față și pe mâneci. Potrivii marcajul de la capul mânecii cu cusătura umărului. Potrivii cusăturile. Apăsați rezervele de cusătură pe mâneci. Apăsați rezervele pentru tivul mânecii pentru a fi îndreptate spre interior și coaseți lejer la mână.

10 Asamblați căptuseala

Coaseți partea de căptuseală din spate cu pliseuri largi, conform marcajelor. Însălați între ele. Realizați cusăturile rămase ale căptuselei și apăsați la fel ca pe materialul exterior.

11 Coaseți căptuseala

Apăsați căptuseala de-a lungul marginilor tivului și tivului mânecilor cu o lățime de 1 cm (3/8 in) spre interior. Coaseți fețele căptuselei împreună cu marginea dublurii interioare, începând și terminând la aproximativ 10 cm (4 in) deasupra liniei tivului. Apăsați rezervele de cusătură pe căptuseală (cusătura numărul 9). Aplicați căptuseala în interiorul jachetei, cu dosurile materialului dispuse față în față și așezați căptuselele mânelor în interiorul mânelor realizate din materialul exterior. Coaseți manual dublura la rezervele pentru tiv. Coaseți manual marginile deschise rămase ale căptuselei. Așezați o lungime suplimentară de căptuseală în jos, ca un mic pli și apăsați ușor. Coaseți marginile inferioare ale căptuselei mânelor la rezervele pentru tivul mânecii. Așezați o lungime suplimentară de căptuseală, apăsați ușor.

103 Rochie

la pag. 28

Mărimi Burda 36, 38, 40, 42, 44

Lungimea spatelui aprox. 109 cm (43 in)

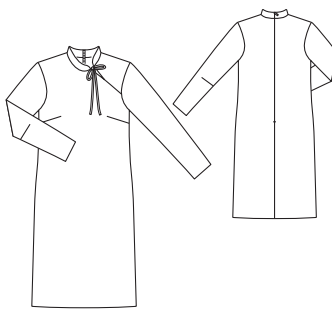

Măsurătorile pentru a

Mărimea	36	38	40	42	44	Lățime pentru toate mărimile (cm/in)
	Lungime (cm/in)					
a	50 19 3/4					4 1 1/2

2 bridă stânga față	1x
3 spate	2x
4 dublură șlit față	1x
5 mânecă	2x
6 guler drept în dreapta (inclusiv 1x în interior)	2x
7 guler drept în stânga (inclusiv 1x în interior)	2x
a bandă de întărire/bandă de legare	2x

Interfatare Călcați părțile 4, 6 (1x = partea exterioară) și 7 (1x = partea exterioară) (dosul materialului).

Prezentarea generală a tiparului

Linia de țipar albastră, foaia A

Părțile de țipar de la 1 la 7

Mărimea 36

Mărimea 38

Mărimea 40

Mărimea 42

Mărimea 44

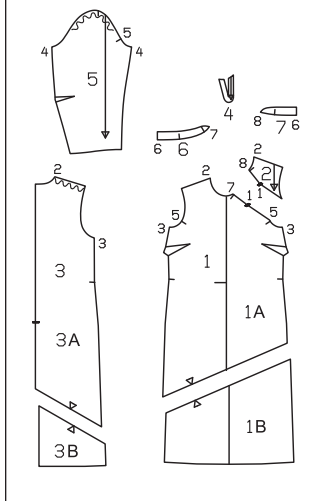

Pornire rapidă pentru profesioniști

- 1 Pense pe față
- 2 Bridă stânga față
- 3 Benzi de legare
- 4 Dublură șlit față
- 5 Cusăturile de la umăr/cusăturile de pe lateral
- 6 Guler exterior
- 7 Fermoar invizibil
- 8 Gulerul interior
- 9 Mâneci
- 10 Atașați mânecile, slăbite
- 11 Tiv și tiv mâneci

Asamblare

1 Pense pe fețe

Coaseți pensela din față și apăsați către partea de jos.

2 Bridă stânga față

Așezați fețele briedei frontale din stânga împreună cu partea din față și coaseți de la marcajele șlitului (cusătura numărul 1) până la gaura pentru mânecă. Prindeți cu cleme rezervele de cusătură la marcajele șlitului aproape de cusătură și apăsați pentru a fi deschise.

3 Benzi de legare

Pliți benzile de întărire pentru benzile de legare în jumătate pe lungime, cu fața îndreptată către interior. Coaseți la 5 mm (3/16 in) lângă marginea pliului. Întoarceți fața materialului în afară cu ajutorul unui ac de brodat (nu tăiați rezervele, astfel încât banda de legare să aibă mai mult volum).

4 Dublură șlit față

Însălați câte un capăt al fiecărei benzi de legare, pe față, împreună cu partea din față și bridă stângă, conform marcajelor. Rezervele sunt poziționate una peste alta, banda de legare se află pe partea din față și pe bridă. Așezați dublura șlitului frontal pe față împreună cu marginea șlitului frontal și coaseți de-a lungul marginii, prinzând benzile de legare. Realizați cusătura la marcaj (cusătura numărul 1). Taiăți rezervele, apăsați pe dublură și coaseți dublura de rezerve, aproape de cusătură; citiți „Statul util” 2 din Glosar. Aranjați marginea dublurii interioare. Întoarceți dublura către interior și apăsați marginea.

5 Cusăturile de la umăr/cusăturile de pe lateral

Așezați părțile frontale pe față împreună cu spatele. Prindeți cu ace și realizați cusăturile de la umăr și de pe lateral (cusăturile numerele 2 și 3). Aranjați rezervele și apăsați pentru a fi deschise.

6 Gulerul exterior

Prindeți cu ace pe față părțile gulerului exterior din stânga și dreapta împreună cu marginea decolteului și coaseți (cusăturile numerele 7 și 8). Potrivii marcajele cu cusăturile de la umăr. Taiăți rezervele, prindeți curbulele cu cleme și apăsați pe guler.

7 Fermoar invizibil

Aranjați marginile din spate ale rochiei. Introduceți fermoarul invizibil la marginile deschiderii din spate; citiți „Statul util” 1 din Glosar. Dinții fermoarului încep în marginea superioară marcată a gulerului. Realizați

Disponerile tiparului

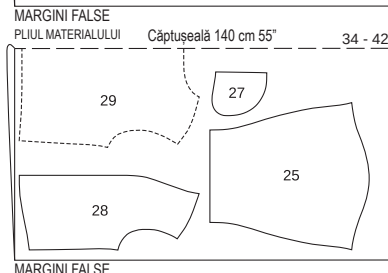
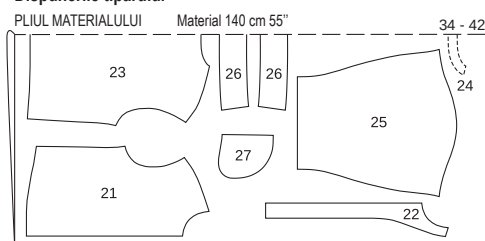

Tăiați dintr-un strat dublu de material, cu fața orientată către interior.

cusătura centrală din spate de la marginile inferioare la fermoar. Apăsăți rezervele de cusătură pentru a fi deschise.

8 Gulerul interior:

Prindeți cu ace părțile din dreapta și din stânga ale gulerului interior la părțile gulerului exterior, cu fețele materialului dispuse față în față. Întoarceți către spate capetele gulerului la deschiderea fermoarului, aproximativ la 5 mm (3/16 in) înainte de linia marcată a cusăturii și prindeți cu ace. Așezați rezervele de la marginile de deschidere și benzile de fermoar în afară. Prindeți cu ace în poziție peste guler; citiți „Statul util” 3 din Glosar. Coaseți gulerul interior la gulerul exterior de-a lungul marginii superioare a gulerului. Taiiați rezervele de cusătură, prindeți curbele cu cleme. Întoarceți rezerva de la marginile șilțului către interior. Așezați gulerul interior în sus și coaseți pe rezervele de cusătură, cât mai aproape de cusătură posibil; citiți „Statul util” 2 din Glosar. Întoarceți gulerul interior către interior. Apăsăți gulerul. Întoarceți marginea interioară a gulerului către interior și coaseți de-a lungul cusăturii de îmbinare și la banda de fermoar.

Disponerea tiparului

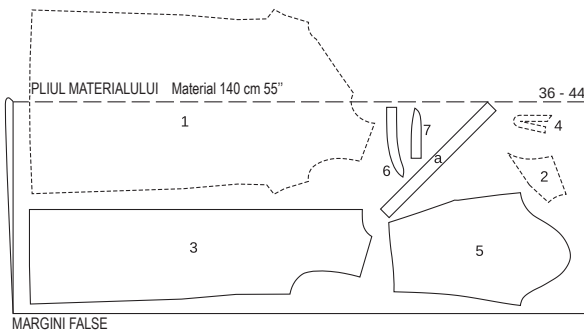

Taiiați dintr-un strat dublu de material, cu fața îndreptată către interior. Părțile prezentate cu un contur întrerupt trebuie așezate pe material cu partea imprimată în jos. Taiiați partea 1 ultima dintr-un singur strat de material rămas.

104 Bluză ●●●

la pag. 29
Mărimi Burda 36, 38, 40, 42, 44
Lungimea spatelui aprox. 70 cm (28 in)

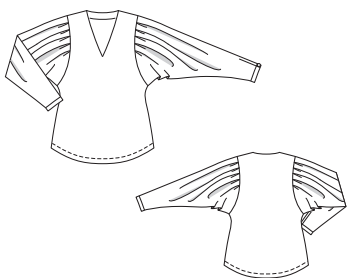

Material și accesorii

Material recomandat: Materiale ușoare pentru bluze.

Material original: Imprime de viscoză cu efecte lurex.

Material necesar

Mărimea	36	38	40	42	44	
Lățimea materialului	cm	Material necesar (metri/yarzi)				
Material	140	2,35				
	55	2 ½				

Accesorii: Vilene/Pellon G 785. 2 nasturi mici.

9 Măneci:

Coaseți pensele la măneci și apăsați. Pliati mănecele în jumătate pe lungime, cu fața către interior. Prindeți cu ace cusăturile măneșilor și coaseți (cusătura numărul 4). Aranjați rezervele și apăsați pentru a fi deschise.

10 Atașați mănecele, slăbite:

Atașați mănecele între marcaje, slăbite. La atașarea măneșilor, următoarele aspecte sunt importante pentru o potrivire adecvată: Potrivii marcajele 5 de pe față și de pe măneacă. Potrivii marcajul de la capul măneșii cu cusătura umărului. Potrivii cusăturile. Prindeți cu ace mănecele și coaseți. Aranjați rezervele de cusătură împreună și apăsați spre măneci.

11 Tivul și tivul măneșii:

Aranjați rezervele pentru tiv și tivul măneșii, apăsați pentru a fi îndreptate către interior și coaseți ușor manual.

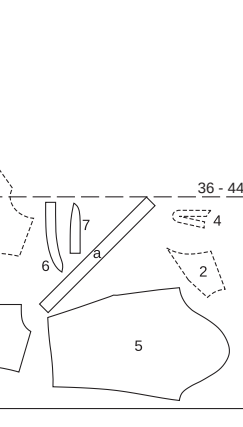

Taiiați dintr-un strat dublu de material, cu fața îndreptată către interior. Părțile prezentate cu un contur întrerupt trebuie așezate pe material cu partea imprimată în jos. Taiiați partea 1 ultima dintr-un singur strat de material rămas.

Prezentarea generală a tiparului

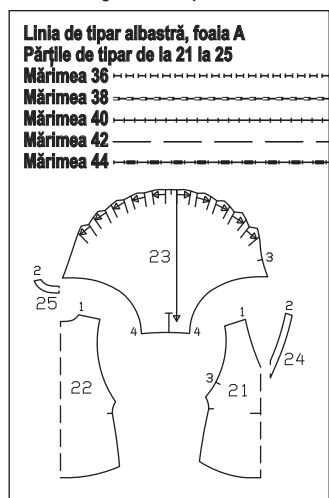

Tăierea bucăților de material

Părțile tiparului pe coală

Trasați părțile de țipar de pe foia tiparului. Prindeți cu ace părțile tiparului de material, așa cum se arată în disponerea tiparului. Marcați părțile de la a la c direct pe material.

Rezerve pentru cusătură și tiv

Cusături, margini și tiv 1,5 cm (5/8 in). Măsurătorile pentru părțile de la a la c includ rezerve.

Decuparea

Măsurătorile pentru a, b, c

Mărimea	36	38	40	42	44	Lățime pentru toate mărimile (cm/in)
	Lungime (cm/in)					
a	24 9½	24,5 9¾	25 9¾	25,5 10	26 10¼	6 2½
b	20 7%					3 1½
c	11 4%					3 1½

21 față pe un pliu 1x
22 spate pe un pliu 1x
23 măneacă 2x
24 dublură față pe un pliu 1x
25 dublură spate pe un pliu 1x
a manșetă 2x
b bandă de prindere pentru șilțul măneșii 2x
c bandă de întărire pentru bucle 1x
Întăritura Călcați cu fierul de călcat părțile 24, 25 și a (dosul materialului).

Pornire rapidă pentru profesioniști

- Cusăturile de la umăr/dublura
- Dublură decolteu
- Șilțul măneșii
- Măneci/pliseuri
- Coaseți mănecele
- Cusăturile măneșii/cusăturile de pe lateral
- Bucle
- Manșete
- Tivul

Disponerile tiparului

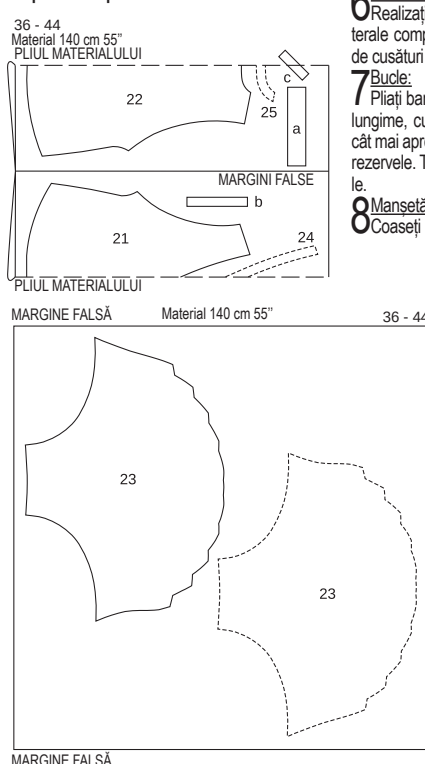

Pliati materialul așa cum se arată în disponerea tiparului. Fața materialului este orientată către interior la un material cu două straturi. Fața materialului este îndreptată în sus pe un singur strat de material. Taiiați partea 23 în oglindă. Taiiați la sfârșit partea c dintr-un singur strat de material rămas.

Asamblare

1 Cusăturile de la umăr/dublura:

Așezați părțile frontale pe față împreună cu spatele. Prindeți cu ace și realizați cusăturile de la umăr. Aranjați rezervele de cusătură și apăsați pentru a fi deschise. Realizați la fel cusăturile umerilor pe dubluri și apăsați rezervele pentru a se deschide. Aranjați marginea dublurii interioare.

2 Dublura de la decolteu:

Prindeți cu ace dublura, pe față, împreună cu decolteul, potrivit cusăturile de la umăr. Coaseți de-a lungul marginii decolteului, ducând o cusătură peste vârful decolteului. Taiiați rezervele de cusătură, prindeți cu cleme de-a lungul curbelor și în vârful decolteului, imediat înainte de linia de cusătură. Așezați dublura în decolteu și coaseți la rezerva de cusătură cât mai aproape de cusătură; citiți „Statul util” 2 din Glosar. Întoarceți dublura către interior și apăsați marginea. Coaseți marginea interioară a dublurii la rezervele cusăturilor umerilor.

3 Șilțul măneșii:

Taiiați măneca pe linia de crestare. Despărțiți marginile tăiate într-o linie dreaptă și coaseți cât mai îngust posibil fețele împreună cu o margine longitudinală a benzii de prindere. Apăsăți banda de prindere peste cusătură în șilțul măneșii. Așezați banda de prindere către interior, întoarceți către interior și însălați de-a lungul cusăturii de îmbinare, având în final o lățime de prindere de 7 mm (1/4 in). Lucrați pe fața articolului vestimentar pentru a coase cu țighele aproape de margine. Prindeți banda de prindere pe interior (asemenea unui mic pliseu), la partea superioară a șilțului. Întoarceți banda de prindere către interior la marginea din față a șilțului și însălați.

4 Măneci/pliseuri:

Așezați pliseurile de la capul măneșii în direcția săgeții și însălați la rezerva de cusătură.

5 Coaseți mănecele:

Însălați măneca pe față împreună cu marginea găurii pentru măneacă, potrivit marcajele 3 de pe măneacă și de pe față. Aranjați rezervele împreună și apăsați spre articolul vestimentar.

6 Cusăturile măneșii/cusăturile de pe lateral:

Realizați cusăturile de la umeri și cusăturile laterale complet, până la capăt. Aranjați rezervele de cusătură împreună și apăsați spre spate.

7 Bucle:

Pliati banda de întărire a buclei pe jumătate în lungime, cu fața orientată către interior. Coaseți cât mai aproape posibil de marginea pliului. Taiiați rezervele. Taiiați tubul din material în 2 bucăți egale.

8 Manșete:

Coaseți manșetele de marginile inferioare ale

mâncilor. Apăsați rezervele de cusătură ale cusăturii de îmbinare și de pe celelalte margini lungi ale manșetelor pe părțile pentru manșetă. Formați tuburi mici din material în bucle și însălați câte unul centrat pe marginea exterioară din față a manșetelor. Modificați mărimea buclelor pentru a se potrivi nasturilor. Capetele deschise ale buclelor se află pe rezerva de cusătură. Îndoți manșetele în jumătate, cu fața îndreptată spre interior și

coaseți peste capete. Întoarceți manșetele și apăsați. Însălați marginea interioară peste cusătura de îmbinare. Lucrați pe exteriorul articolului vestimentar pentru a coase pe linia cusăturii de îmbinare, prinzând marginea interioară. Coaseți un nasture la capătul din spate al fiecărei manșete pentru a se potrivi buclei.

9 Tivul:
Aranjați rezervele pentru tiv, apăsați pentru a fi îndreptate spre interior și coaseți 1,2 cm (1/2 in) lățime.

105 Bluză de trening A, B ●●●

Vederea A la pag. 26

Vederea B la pag. 44

Mărimi Burda 36, 38, 40, 42, 44

Lungimea spatelui aprox. 50 cm (20 in)

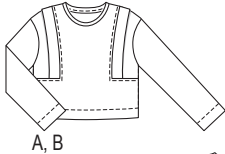

A, B

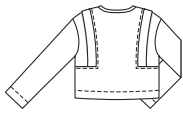

Măsurătorile pentru a

Mărimea	36	38	40	42	44	Lățime pentru toate mărimile (cm/in)
	Lungime (cm / in)					
a	49 19%	50 19%	51 20	52 20%	53 20%	6 2%

Decuparea

Materialul A, B

- | | |
|--------------------------|----|
| 1 centru față pe un pli | 1x |
| 2 lateral față | 2x |
| 3 centru spate pe un pli | 1x |
| 4 lateral spate | 2x |
| 5 bandă | 2x |
| 6 mânecă | 2x |
| a bandă decolteu | 1x |

Pornire rapidă pentru profesioniști

- Cusăturile de la umăr
- Bandă
- Coaseți părțile laterale de părțile centrale
- Cusăturile de pe lateral
- Cusăturile de la mânecă
- Atașați mânecile
- Bandă decolteu
- Tiv/tivul mânecii

Asamblare

Vederile A, B:

Notă: Realizați cusături pe materialele elastice folosind o cusătură elastică specială sau în zigzag la o setare îngustă. Coaseți tivurile și tivurile mânecilor cu un ac dublu pentru mașina de cusut pentru a le menține elastice.

1 Cusăturile de la umăr:
Așezați partea din centrul feței, pe față, cu partea din centrul spatelui și realizați cusăturile de la umăr (cusătura numărul 1). Așezați fețele părților laterale din față împreună cu părțile laterale din spate. Prindeți cu ace cusăturile de la umăr și coaseți (cusătura numărul 2). Aranjați rezervele și apăsați pentru a fi deschise.

2 Bandă:
Pliți banda în jumătate pe lungime, cu dosul spre interior. Însălați împreună marginile deschise și însălați fețele împreună cu părțile laterale din față și din spate. Incepeți de la cusătura numărul 3 aflată pe partea din față și terminați la spate, potrivit marcajul cu cusătura umărului.

3 Coaseți părțile laterale de partea centrală:
Prindeți cu ace și coaseți fețele părților laterale din față și din spate cu bandă împreună cu părțile centrale din față și din spate (cusătura numărul 3). Prindeți cu cleme rezervele din centrul feței, în colțuri, aproape de linia de cusătură. Coaseți marginea inferioară de la cusătura numărul 3 la marginea laterală. Aranjați rezervele împreună și apăsați spre partea din față și din spate. Coaseți cu tighel părțile centrale din față și din spate de-a lungul cusăturilor, la 7 mm (1/4 in) lățime.

4 Cusăturile de pe lateral:
Așezați părțile frontale pe față împreună cu spatele. Prindeți cu ace cusăturile laterale și coaseți (cusătura numărul 4). Aranjați rezervele și apăsați pentru a fi deschise.

5 Cusăturile de la mânecă:

Pliți mânecile în jumătate pe lungime, cu fața către interior. Prindeți cu ace cusăturile mânecilor și coaseți (cusătura numărul 5). Aranjați rezervele și apăsați pentru a fi deschise.

6 Atașați mânecile

Atașați mânecile. Potrivii marcajele 6 de pe față și de pe mânecă. Potrivii marcajul de la capul mânecii cu cusătura umărului. Potrivii cusătura laterală și cusătura mânecii. Aranjați rezervele de cusătură împreună și apăsați spre mâneci.

7 Banda decolteului:

Coaseți împreună capetele benzii decolteului, pe față, pentru a forma un cerc. Apăsați rezervele pentru a fi deschise. Pliți banda decolteului în jumătate pe lungime, cu dosul spre interior. Însălați împreună marginile deschise și prindeți cu ace fețele împreună cu marginea decolteului, ușor întinse pentru a se potrivi. Coaseți. Potrivii cusătura decolteului cu o cusătură a umărului. Aranjați rezervele împreună și apăsați spre partea din față și din spate.

8 Tiv/tivul mânecii:

Aranjați rezervele pentru tiv și tivul mânecii și apăsați către interior. Lucrați apoi pe fața articolului vestimentar pentru a coase tivuri de 4 cm (1 5/8 in) lățime cu acul dublu al mașinii de cusut.

Pliți materialul așa cum se arată în dispunerea tiparului. Fața materialului este orientată către interior la un material cu două straturi. Taiți la sfârșit partea de dintr-un singur strat de material rămas.

106 Rochie ●●●

la pag. 47

Mărimi Burda 36, 38, 40, 42, 44

Lungime de la talie 68 cm (26 3/4 ins)

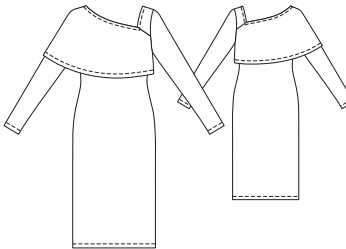

Material și accesorii

Material recomandat: Material tricotal fin. Materiale din jersey cu greutate medie spre mare. Utilizați doar materiale elastice din jersey.

Material original: Material tricotal.

Material necesar

Mărimea	36	38	40	42	44
Lățimea materialului	Material necesar (metriyarzi)				
Material	140		2,30		
	55		2 1/2		

Accesorii: Vlene Framilastic. Un ac dublu pentru mașina de cusut.

Tăierea bucăților de material

Părțile tiparului pe coală

Trasați părțile de tipar de pe foaia tiparului. Lipiți părțile 21A și 21B și, de asemenea, 22A și 22B împreună pe liniile de îmbinare. Urmați liniile și detaliile pentru stilul 106. Prindeți cu ace părțile tiparului de material, așa cum se arată în dispunerea tiparului.

Rezerve pentru cusătură și tiv

Cusături și margini 1,5 cm (5/8 in), tivul rochiei și al pelerinei, precum și tivul mânecii 3 cm (1 1/4 in).

Decuparea

Dispunerea tiparului

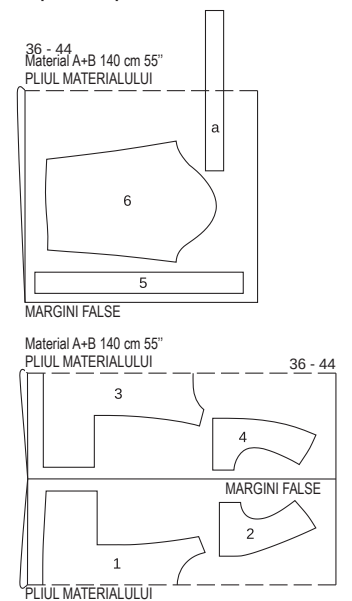

Pliți materialul așa cum se arată în dispunerea tiparului. Fața materialului este orientată către interior la un material cu două straturi. Taiți la sfârșit partea de dintr-un singur strat de material rămas.

Prezentarea generală a tiparului

Linia de tipar neagră, foaia C

Părțile de tipar de la 1 la 6

Mărimea 36

Mărimea 38

Mărimea 40

Mărimea 42

Mărimea 44

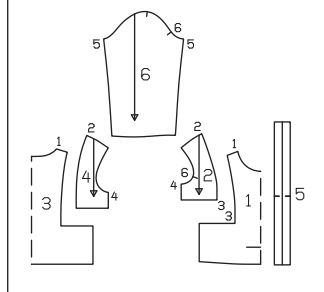

Material și accesorii

Material recomandat: Material pentru hanorace. Materiale din jersey de greutate mare spre medie. Utilizați numai materiale de tip jersey.
Material original: A, B material pentru hanorace.

Material necesar

Mărimea	36	38	40	42	44
Lățimea materialului	Material necesar (metriyarzi)				
AB Material	140		1,75		
	55		1 1/4		

Accesorii A, B: Un ac dublu pentru mașina de cusut.

Tăierea bucăților de material

Părțile tiparului pe coală

Trasați părțile de tipar de pe foaia tiparului. Prindeți cu ace părțile tiparului de material, așa cum se arată în dispunerea tiparului. Marcați partea a direct pe material.

Rezerve pentru cusătură și tiv

Cusături și margini 1,5 cm (5/8 in), tiv și tivul mânecii 5 cm (2 in). Măsurătorile pentru partea a includ rezerve.

Prezentarea generală a tiparului

Linia de tipar roșie, foaia A

Părțile de tipar de la 21 la 25

Mărimea 36

Mărimea 38

Mărimea 40

Mărimea 42

Mărimea 44

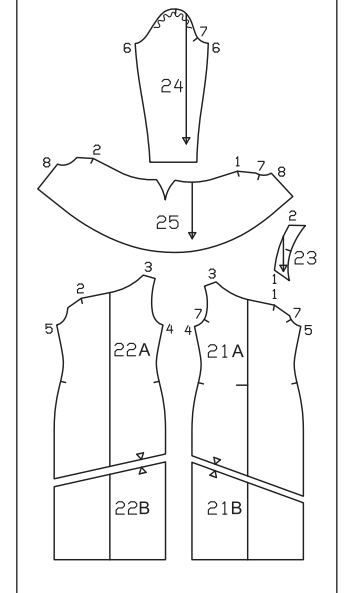

- | | |
|--|----|
| 21 față | 1x |
| 22 spate | 1x |
| 23 bretea stânga (inclusiv 1x în interior) | 2x |
| 24 mânecă | 2x |
| 25 pelerină | 1x |
- Bandă Vlene Framilastic** Călcați cu fierul de călcat marginea decolteului de pe părțile din față și din spate (dosul materialului).

Pornire rapidă pentru profesioniști

- 1 Pelerină
- 2 Cusăturile laterale și cusătura de la umărul drept
- 3 Bretele
- 4 Coaseți bretea
- 5 Pelerina la decolteu
- 6 Mânci
- 7 Atașați mâncile, slăbite
- 8 Tiv, tivul mâncii, tivul pelerinei

Asamblare

Notă: Realizați cusături pe materialele elastice folosind o cusătură elastică specială sau în zigzag la o setare îngustă. Coaseți tivurile și tivurile mâncilor cu un ac dublu pentru mașina de cusut pentru a le menține elastice.

1 Pelerină:
Coaseți pelerina de la umăr pe partea de pelerină. Apăsati pelerina și vârful pelerinei pentru a fi plate. Prindeți cu ace cusătura laterală din stânga cu dublura pe față și coaseți (cusătura numărul 8). Aranjați rezervele și apăsați pentru a fi deschise.

2 Cusăturile laterale și cusătura de la umărul drept:
Așezați părțile frontale pe față împreună cu spatele. Realizați cusătura de la umărul drept (cusătura numărul 3). Prindeți cu ace și realizați cusăturile de pe lateral (cusăturile numerele 4 și 5). Aranjați rezervele și apăsați pentru a fi deschise.

3 Bretea:
Coaseți fețele părții exterioare a bretelei din stânga împreună cu marginea de la decolteu a

părții interioare a bretelei. Taiati rezervele, întoarceți fața bretelei spre exterior. Însălați împreună rezervele deschise ale bretelei.

4 Coaseți bretea:
Coaseți bretelele la părțile din față și din spate cu dosurile materialului dispuse față în față (cusăturile numerele 1 și 2). Începeți și terminați exact pe linia de cusătură marcată de la marginea decolteului. Taiati rezervele la 1 cm (3/8 in) lățime și continuați tăind rezervele de la marginea decolteului, până la capăt.

5 Coaseți pelerina la decolteu:
Însălați pelerina pe marginile din față și din spate ale decolteului, cu fața materialului îndreptată spre dos (fețele bretelei sunt dispuse față în față). Realizați cusătura. Întoarceți pelerina în afară și apăsați marginea.

6 Mânci:
Pliati mâncile în jumătate pe lungime, cu fața către interior. Prindeți cu ace cusăturile mâncilor și coaseți (cusătura numărul 6). Aranjați rezervele și apăsați pentru a fi deschise.

7 Atașați mâncile, slăbite:
Atașați mâncile, slăbite. La atașarea mâncilor, următoarele aspecte sunt importante pentru o potrivire adecvată: Potrivii marcajele 7 de pe față și de pe mână. Potrivii marcajul de la capul mâncii cu marcajul umărului de pe bretea și pensă. Potrivii cusăturile laterale și cusăturile mâncii. Aranjați rezervele de cusătură împreună și apăsați spre mână.

8 Tiv, tivul mâncii, tivul pelerinei:
Aranjați rezervele pentru tiv, tivul mâncii și pelerină. Apăsati rezervele către interior. Lucrați apoi pe fața articolului vestimentar pentru a coase cu acul dublu al mașinii de cusut.

Prezentarea generală a tiparului

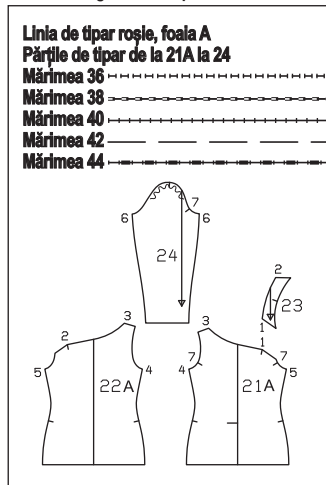

Tăierea bucăților de material

Părțile tiparului pe coală

Trasați părțile de tipar de pe foaia tiparului. Urmați liniile și detaliile pentru stilul 107. Prindeți cu ace părțile tiparului de material, așa cum se arată în disponerea tiparului.

Rezerve pentru cusătură și tiv
Cusături și margini 1,5 cm (5/8 in), tiv și tiv mână 3 cm (1 1/4 in).

Decuparea

21A față	1x
22A spate	1x
23 bretea stânga (inclusiv 1x în interior)	2x
24 mână	2x

Bandă Vilene Framilastic Călcați cu fierul de călcat marginile decolteului de pe părțile din față și din spate (dosul materialului).

Pornire rapidă pentru profesioniști

- 1 Cusăturile laterale și cusătura de la umărul drept
- 2 Bretea stânga în exterior
- 3 Bretea stânga în interior/marginea decolteului
- 4 Mânci
- 5 Atașați mâncile, slăbite
- 6 Tiv/tivul mâncii

Asamblare

Notă: Realizați cusături pe materialele elastice folosind o cusătură elastică specială sau în zigzag la o setare îngustă. Coaseți tivurile și tivurile mâncilor cu un ac dublu pentru mașina de cusut pentru a le menține elastice.

1 Cusăturile laterale și cusătura de la umărul drept:

Așezați părțile frontale pe față împreună cu spatele. Realizați cusătura din dreapta (cusătura numărul 3). Prindeți cu ace și realizați cusăturile de pe lateral (cusăturile numerele 4 și 5). Aranjați rezervele și apăsați pentru a fi deschise.

2 Bretea stânga în exterior:
Coaseți fețele bretelei din stânga împreună cu părțile din față și din spate (cusăturile numerele 1 și 2). Începeți și terminați exact pe linia de cusătură marcată de la marginea decolteului. Taiati rezervele la 1 cm (3/8 in) lățime și continuați tăind rezervele de la marginea decolteului, până la capăt.

3 Bretea stânga în interior/marginea decolteului:

Coaseți bretea pe interior, pe față, împreună cu marginea de la decolteu a bretelei exterioare. Începeți și terminați exact pe linia de cusătură marcată. Taiati rezervele. Apăsati rezervele de la bretea din față și din spate, unind marginile în interior și prinzând cu ace în poziție peste cusătură. Lucrați din exteriorul articolului vestimentar pentru a coase la mașină pe linia cusăturii sau coaseți manual pe interior. Însălați împreună rezervele deschise ale bretelei. Folișiți acul dublu al mașinii de cusut și lucrați din exteriorul articolului vestimentar pentru a țighele decolteul.

4 Mânci:
Pliati mâncile în jumătate pe lungime, cu fața către interior. Prindeți cu ace cusăturile mâncilor și coaseți (cusătura numărul 6). Aranjați rezervele și apăsați pentru a fi deschise.

5 Atașați mâncile, slăbite:
Atașați mâncile, slăbite. Următoarele aspecte sunt importante pentru o potrivire adecvată: Potrivii marcajele 7 de pe față și de pe mână. Potrivii marcajul de la capul mâncii cu marcajul umărului de pe bretea. Potrivii cusăturile laterale și cusăturile mâncii. Aranjați rezervele împreună și apăsați spre mână.

6 Tiv/tivul mâncii:
Aranjați rezervele pentru tiv și tivul mâncii, apăsați către interior și coaseți de pe fața articolului vestimentar cu acul dublu al mașinii.

Disponerea tiparului

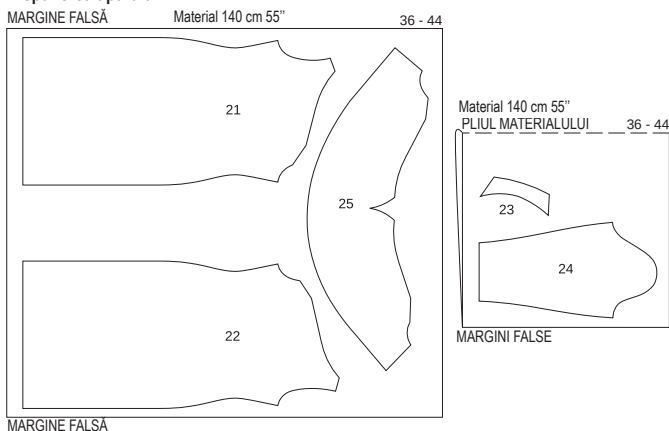

Pliati materialul așa cum se arată în disponerea tiparului. Fața materialului este orientată către interior la un material cu două straturi. Fața materialului este îndreptată în sus pe un singur strat de material.

107 Top

la pag. 13
Mărimi Burda 36, 38, 40, 42, 44
Lungime de la talie 18 cm (7 in)

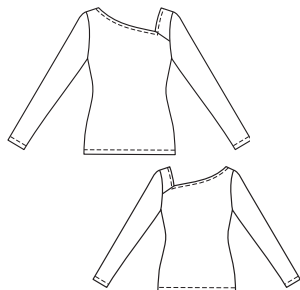

Material și accesorii

Material recomandat: Material tricoot fin. Materiale din jersey de greutate medie până la grea. Utilizați doar materiale elastice din jersey.

Material original: Material tricoot.
Notă: Dacă utilizați materialul original cu o lățime de 125 cm (49 in), veți avea nevoie de mai mult decât este calculat mai jos.

Material necesar

Mărimea	36	38	40	42	44	
Lățimea materialului	cm	Material necesar (metri/yardzi)				
Material	140	1,50		1 ¾		
	55					

Accesorii: Vilene Framilastic. Un ac dublu pentru mașina de cusut.

Disponerea tiparului

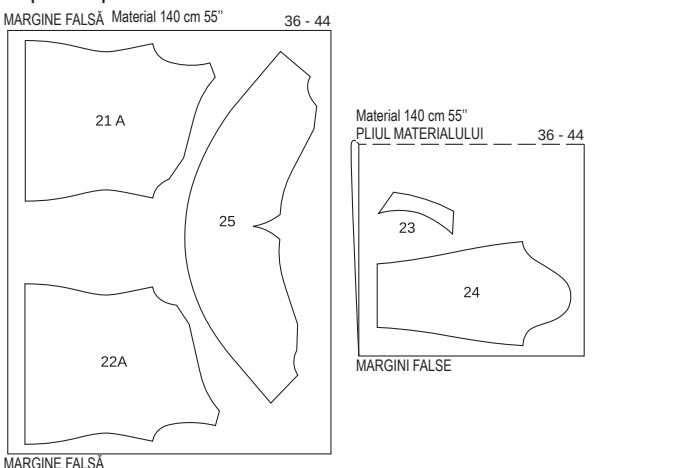

Pliati materialul așa cum se arată în disponerea tiparului. Fața materialului este orientată către interior la un material cu două straturi. Fața materialului este îndreptată în sus pe un singur strat de material.

108 Top

la pag. 49

Mărimi Burda 36, 38, 40, 42, 44

Lungimea spatelui aprox. 92 cm (36 in)

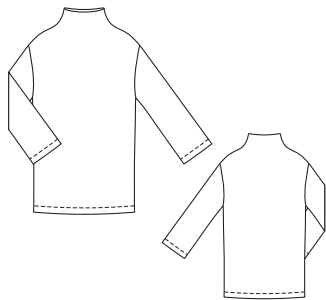

Prezentarea generală a tiparului

Linia de țipar albastră, foala C
Părțile de țipar de la 1 la 3
Mărimea 36
Mărimea 38
Mărimea 40
Mărimea 42
Mărimea 44

Material și accesorii

Material recomandat: Materiale tricotate. Material pentru hanorace. Materiale grele din jersey. Utilizați numai materiale din jersey cu elasticitate bidirecțională.

Material original: Material tricatat.

Material necesar

Mărimea	36	38	40	42	44	
Lățimea materialului	cm	Material necesar (metri/yardzi)				
Material	140	1,75				
	55		1 ½			

Accesorii: Un ac dublu pentru mașina de cusut.

Tăierea bucăților de material

Părțile tiparului pe coală

Trasați părțile de țipar de pe foaia tiparului. Ur-

Disponerea tiparului

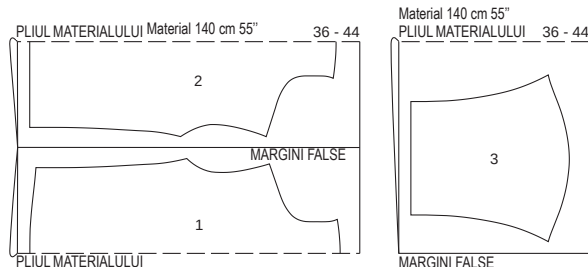

Pliati materialul așa cum se arată în disponerea tiparului. Taiți dintr-un strat dublu de material, cu fața orientată către interior.

mați liniile și detaliile pentru stilul 108. Prindeți cu ace părțile tiparului de material, așa cum se arată în disponerea tiparului.

Rezerve pentru cusătură și tiv

Cusături și margini 1,5 cm (5/8 in), tiv și tivul mânecii 4 cm (1 5/8 in).

Decuparea

- 1 față cu dublură față în față la decolteu, pe un pliu 1x
- 2 spate cu dublură față în față la decolteu, pe un pliu 1x

Pornire rapidă pentru profesioniști

- 1 Cusăturile de la umăr
- 2 Atașați mânecile
- 3 Cusăturile laterale și cusăturile mânecii
- 4 Tiv și tivul mânecii
- 5 Dublura față în față

3 mânăcă 2x

Asamblare

Notă: Realizați cusături pe materialele elastice folosind o cusătură elastică specială sau în zigzag la o setare îngustă. Coaseți tivul și tivurile mânecilor cu un ac dublu pentru mașina de cusut pentru a le menține elastice.

1 Cusăturile de la umăr:

Așezați părțile frontale pe față împreună cu spatele. Prindeți cu ace și realizați cusăturile de la umăr și ale dublurii față în față de la decolteu, până la capăt (cusătura numărul 1). Aranjați rezervele și apăsați pentru a fi deschise. Aranjați rezerva de la marginea interioară a dublurii.

2 Coaseți pe mâneci:

Așezați mânecile pe față la marginile găurii pentru mânăcă. Prindeți mânăcele cu ace. La atașarea mânecilor, următoarele aspecte sunt importante pentru o potrivire adecvată: Potrivii marcasele 2 de pe față și de pe mânăcă. Potrivii marcajul de la capul mânecii cu cusătura umărului. Coaseți mânecile. Aranjați rezervele împreună și apăsați spre mânăci.

3 Cusăturile laterale și cusăturile mânecii:

Așezați fețele părților frontale împreună cu spatele și continuați plind mânăcele în jumătate, până la capăt. Prindeți cu ace și realizați cusăturile laterale și cusăturile mânecii (cusătura numărul 3). Potrivii cusăturile inserțiilor mânecilor. Aranjați rezervele și apăsați pentru a fi deschise.

4 Tivul și tivul mânecii:

Aranjați rezerva pentru tiv și rezervele pentru tivul mânecii, apăsați către interior și coaseți de pe fața articolului vestimentar la 3,5 cm (1 1/2 in) lățime.

5 Dublura față în față:

Apăsați dublura față în față către interior pe linia de pli. Aranjați marginea dublurii interioare și realizați manual câteva cusături la rezervele de cusătură ale umerilor.

109 Top

la pag. 9

Mărimi Burda 36, 38, 40, 42, 44

Lungimea spatelui aprox. 57 cm (22 1/2 in)

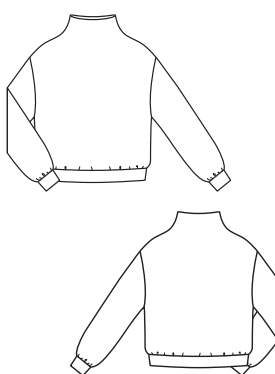

Material și accesorii

Material recomandat: Materiale tricotate. Materiale grele din jersey. Material pentru hanorace. Utilizați numai materiale din jersey cu elasticitate bidirecțională.

Material original: Material tricatat.

Material necesar

Mărimea	36	38	40	42	44	
Lățimea materialului	cm	Material necesar (metri/yardzi)				
AB Material	140		1,50			
	55		1 ½			

Tăierea bucăților de material

Părțile tiparului pe coală

Trasați părțile de țipar de pe foaia tiparului. Urmați liniile și detaliile pentru stilul 109. Prindeți cu ace părțile tiparului de material, așa cum se arată în disponerea tiparului. Marcați părțile a și b direct pe material.

Rezerve pentru cusătură și tiv

Cusături și margini 1,5 cm (5/8 in). Măsurătorile pentru părțile a și b includ rezerve.

Decuparea

Material

Parte tăiată pe măsură

Mărimea	36	38	40	42	44	Lățime pentru toate mărimile (cm/in)
	Lungime (cm/in)					
a	21 8 ¼	21,5 8 ½	22 8 ⅝	22,5 8 ¾	23 9	13 5 ½
b	89 35	93 36 ½	97 38 ¼	101 39 ¾	105 41 ¼	15 6

- 1 față cu dublură la decolteu pe un pliu 1x
- 2 spate cu dublură față în față la decolteu pe un pliu 1x
- 3 mânăcă 2x
- a banda mânăcă 2x
- b banda tivului 1x

Asamblare

1 Cusăturile de la umăr:

Așezați părțile frontale pe față împreună cu spatele. Prindeți cu ace și realizați cusăturile de la umăr și ale dublurii față în față de la decolteu, până la capăt (cusătura numărul 1). Aranjați rezervele și apăsați pentru a fi deschise. Aranjați rezerva de la marginea interioară a dublurii.

2 Coaseți pe mâneci:

Așezați mânecile pe față la marginile găurii pentru mânăcă. Prindeți mânăcele cu ace. La atașarea mânecilor, următoarele aspecte sunt importante pentru o potrivire adecvată: Potrivii marcasele 2 de pe față și de pe mânăcă. Potrivii

Prezentarea generală a tiparului

Linia de țipar albastră, foala C
Părțile de țipar de la 1 la 3
Mărimea 36
Mărimea 38
Mărimea 40
Mărimea 42
Mărimea 44

Pornire rapidă pentru profesioniști

- 1 Cusăturile de la umăr
- 2 Atașați mânecile
- 3 Cusăturile laterale și cusăturile mânecii
- 4 Bandă pentru tiv / încrețire
- 5 Benzile de la mânăcă
- 6 Dublură față în față

marcajul de la capul mânecii cu cusătura umărului. Coaseți mânăcele. Aranjați rezervele de cusătură împreună și apăsați spre mânăci.

3 Cusăturile laterale și cusăturile mânecii:

Așezați fețele părților frontale împreună cu spatele și continuați plind mânăcele în jumătate, până la capăt. Prindeți cu ace și realizați cusăturile laterale și cusăturile mânecii (cusătura numărul 4). Potrivii cusăturile inserțiilor mânecilor. Aranjați rezervele și apăsați pentru a fi deschise.

4 Bandă pentru tiv / încrețire:

Coaseți împreună capetele benzii pentru tiv cu fețele materialului dispuse față în față pentru a forma un cerc. Apăsați rezervele pentru a fi deschise. Pliati banda pentru tiv în jumătate pe lungime, cu dosul îndreptat către interior. Prindeți cu ace împreună marginile deschise. Încreții marginea inferioară a articolului vestimentar pentru a se potrivi cu banda pentru tiv. Pentru a încreți, coaseți o linie de însăilare la mașină (setarea cea mai lungă a cusăturii), la 1 cm și 2 cm (3/8 in și 3/4 in) de margine, intrerupând coaserea la cusăturile de pe lateral. Trageți firele de încrețire pentru a potrivi marginea la banda pentru tiv. Înnoțați firele și distribuiți uniform pe lățime. Însăilați marginile deschise împreună și prindeți cu ace părțile din dreapta de marginea inferioară a articolului vestimentar, întinzând pentru a se potrivi. Coaseți. Potrivii cusătura benzii de la tiv cu o cusătură laterală. Aranjați rezervele de cusătură împreună și apăsați spre articolul vestimentar.

5 Benzile de la mânăcă:

Coaseți împreună capetele părților benzii mânecii, fiecare pe față, pentru a forma cercuri. Apăsați rezervele de cusătură pentru a fi deschise. Pliati benzile mânecilor în jumătate pe lungime, cu dosul îndreptat către interior. Prindeți cu ace împreună marginile deschise. Încreții marginile inferioare ale mânecilor la lățimea manșetelor, așa cum este descris pasul 4. Însăilați marginile benzii pentru mânăcă împreună și prindeți cu ace benzile mânecilor pe față împreună cu marginile inferioare ale mânecii. Coaseți. Potrivii cusătura benzii mânecii cu cusătura mânecii. Aranjați rezervele de cusătură împreună și apăsați spre mânăci.

6 Dublura față în față:

Apăsați dublura față în față către interior pe linia de pli. Aranjați marginea dublurii interioare și realizați manual câteva cusături la rezervele de cusătură ale umerilor.

Disponerea tiparului

36 - 44
Material A+B 140 cm 55"
PLIUL MATERIALULUI

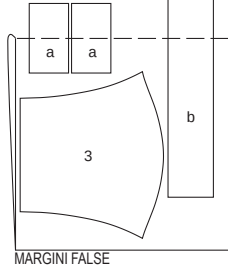

Pliati materialul așa cum se arată în disponerea tiparului. Taiati dintr-un strat dublu de material, cu fața îndreptată spre interior. Taiati la sfârșit părțile a și b dintr-un singur strat de material rămas.

Material A+B 140 cm 55"
PLIUL MATERIALULUI

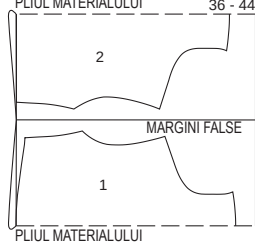

110 Pantaloni ●●●

la pag. 16

Mărimi Burda 36, 38, 40, 42, 44

Exterior crac 98 cm (38 3/4 in)

Pantaloni vin sub talie

Material și accesorii

Material recomandat: Material pentru pantaloni, cu ceva volum.

Material original: Stofă cu țesătură diagonală, din bumbac.

Material necesar

Mărimea	36	38	40	42	44
Lățimea materialului	cm in				
Material	Material necesar (metri/yardzi)				
	140		2,00		
	55		2 1/2		

Accesorii: Vlene/Pellon G 785. 1 fermoar, mărimile 36, 38: 12 cm (5 in), mărimile 40 - 44: 14 cm (5 1/2 in) lungime. 2 capse moș și babă cusute. 2 nasturi. Fir de brodat la mașină. Un rest de căptușeală pentru buzunare.

Tăierea bucăților de material

Părțile tiparului pe coală

Trasați părțile de tipar de pe foaia tiparului. Urmați liniile și detaliile pentru stilul 110. Capsela (X) și liniile de cusătură marcate pe partea 21 sunt pentru mărimea 36. Pentru celelalte mărimi, marcați liniile de cusătură și capsela la aceeași distanță de margini ca pentru mărimea 36. Țineți cont de lungimile diferite ale deschiderii. Prindeți cu ace părțile tiparului de material, așa cum se arată în disponerea tiparului. Marcați părțile a și b direct pe material.

Rezerve pentru cusătură și tiv

Cusături și margini 1,5 cm (5/8 in), tiv 4 cm (1 5/8 in). Măsurătorile pentru părțile a și b includ rezerve.

Decuparea

Material

Măsurătorile pentru a, b

Mărimea	36	38	40	42	44	Lățime pentru toate mărimile (cm/in)
	Lungime (cm/in)					
a	21,5		23,5		9	
	8 1/2		9 1/4		3 1/2	
b			42		7	
			16 1/2		2 3/4	

- 21 partea din centrul feței pantalonilor
- 22 partea din lateralul feței pantalonilor
- 24 partea bridei pentru șold
- 25 partea din centrul spatelui pantalonilor
- 26 partea din lateralul spatelui pantalonilor
- 27 dublură față
- 28 dublură spate pe un pliu
- 29 clapă
- a întăritură pe dedesubt
- b bandă pentru suporturile curelei

- 2x
- 2x
- 2x
- 2x
- 2x
- 2x
- 1x
- 4x
- 1x
- 1x

Rest de căptușeală

- 23 parte pentru buzunar
- Interfațarea Călcați cu fierul de călcat părțile 27, 28, 29 (2x) și a (dosul materialului).

Asamblare

Pornire rapidă pentru profesioniști

- 1 Cusăturile panourilor din față și din spate
- 2 Buzunare în brida de șold
- 3 Cusăturile de pe lateral
- 4 Clape
- 5 Cusăturile de pe interiorul cracului/cusătura centrală
- 6 Suporturi pentru curea
- 7 Dublură
- 8 Deschiderea pentru fermoar și marginile superioare ale pantalonilor
- 9 Coaseți suporturile de curea
- 10 Tivul
- 11 Capsă moș și babă

1 Cusăturilor panourilor din față și din spate:

Realizați cusăturile panourilor din față și din spate complet, până la capăt. Aranjați rezervele împreună, apăsați către centru și coaseți un tighel pe fața articolului vestimentar, aproape de cusătură și din nou, la 7 mm (1/4 in) lângă cusătură, folosind fir de brodat la mașină.

2 Buzunare în brida de șold:

Coaseți fețele părților de buzunar împreună cu marginile deschiderii buzunarelor pe părțile frontale ale pantalonilor. Taiati rezervele de cusătură și prindeți cu cleme în colț, aproape de cusătură. Așezați părțile pentru buzunar în sus și coaseți până la rezervele de cusătură, aproape de cusătură. Întoarceți părțile de buzunar către interior, apăsați marginile deschiderii buzunarelor și coaseți un tighel la 7 mm (1/4 in) lățime, folosind fir de brodat la mașină. Prindeți cu ace marginile deschiderii buzunarelor de părțile bridei laterale a șoldului la liniile de alipire. Coaseți împreună părțile buzunarelor pe interior. Însălați marginile superioare și laterale ale părților de buzunar pe interiorul părților pantalonilor. Coaseți marginile deschiderii buzunarelor brida de la șold, de la marginea superioară până la marcaj, pe linia cusăturii.

3 Cusăturile de pe lateral:

Realizați cusăturile de pe lateral. Aranjați rezervele de cusătură și apăsați pentru a fi deschise.

4 Clape:

Așezați împreună câte o parte de clapă interfațată și una nu, fiecare pe față și coaseți-le împreună la marginea laterală și marginea inferioară. Taiati rezervele și tăiați colțurile în unghi. Întoarceți clapă. Apăsați marginile. Lucrați din exteriorul articolului vestimentar tighelind aproape de marginile laterale și marginea inferioară și din nou la 7 mm (1/4 in) de margini, folosind fir de brodat la mașină. Prindeți cu ace fețele clapei împreună cu părțile din față ale pantalonilor și continuați prinzând cu ace de părțile din spate ale pantalonilor, împreună, până la capăt. Linia de cusătură marcată a clapei se află pe linia FLAP JOINING (unire clapă), cu clapă îndreptată în sus. Coaseți clapă în poziție. Taiati rezervele la 7 mm (1/4 in), așezați clapă îndreptată în jos și coaseți aproape de cusătură și din nou la 7 mm (1/4 in) lățime, folosind fir de brodat la mașină. Coaseți nasturele așa cum este marcat, prinzând pantalonii.

5 Cusăturile de pe interiorul cracului/cusătura centrală:

Realizați cusăturile de pe interiorul cracului, întin-

zând marginea superioară de la spate conform marcajelor, pentru a se potrivi cu marginea din față. Așezați un crac în celălalt, cu fețele materialului dispuse față în față. Realizați cusătura centrală din față sub marcajul șilțului și continuați cu cusătura centrală din spate, până la capăt. Aranjați rezervele. Apăsați rezervele de cusătură din centru pentru a fi deschise, în spate, până la începutul curbei. Nu apăsați rezervele de cusătură pentru a fi plate de-a lungul curbei.

6 Suporturi de curea:

Pliati banda pentru suporturile curelei în jumătate pe lungime, cu fața îndreptată către interior. Coaseți la 1 cm (3/8 in) de margine. Întoarceți banda, apăsați marginile și tigheliți îngust folosind fir de brodat la mașină. Taiati banda în 4 părți egale. Însălați câte un suport de curea pe marginea de sus a pantalonilor, în față, lângă cusătura panoului frontal, pe părțile frontale din lateral ale pantalonilor, astfel încât suporturile de curea să fie îndreptate în jos. Prindeți cu ace câte un suport de curea pe fiecare parte din spate a pantalonilor, centrată peste cusătura panoului din spate.

7 Dublură:

Realizați cusăturile de pe lateral ale dublurii din față și din spate. Apăsați rezervele pentru a fi deschise.

8 Deschiderea pentru fermoar și marginea superioară a pantalonilor:

Apăsați dublurile față în față de la marginile de deschidere către interior, coaseți pe dreapta de-a lungul părții din centrul feței și pe stânga la 5 mm (3/16 in) înainte de centrul feței. Coaseți fermoarul la marginea de deschidere din stânga (întăritura de pe dedesubt) aproape de dinții fermoarului, răsucind către interior capătul de sus al benzii de fermoar; dinții fermoarului încep pe linia de cusătură marcată. Pliati partea întăriturii pe dedesubt, pe lungime, cu fața materialului îndreptată spre interior. Coaseți peste capătul superior și cel inferior. Întoarceți. Aranjați marginile de îmbinare împreună. Așezați întăritura de dedesubt sub marginea de deschidere din stânga și prindeți cu ace; rezerva de la marginea superioară a pantalonilor este mai lungă. Coaseți întăritura pe dedesubt în linia de coasere a fermoarului și continuați cosând marginea superioară a pantalonilor, până la capăt. Prindeți cu ace deschiderea în poziție închisă, privind centrele. Coaseți liber banda de fermoar la dublura din dreapta, întorcând către interior capătul superior al benzii, fără a prinde partea de pantalon. Scoateți acele din deschidere. Așezați dublura șilțului îndreptată în afară, prinzând cu ace la marginea de sus a pantalonilor. Prindeți cu ace fețele dublurii împreună cu marginea superioară a pantalonilor, privind cusăturile laterale. Taiati rezerva dublurii la marginea de deschidere din dreapta, de-a lungul părții centrale din față. Întoarceți rezerva înspre spate la capătul din stânga al dublurii. Coaseți de-a lungul marginii superioare a pantalonilor, prinzând suporturile de curea. Așezați dublura în sus și coaseți la rezervele de cusătură cât mai aproape de cusătură; citiți „Ștfulut utili” 2 din Glosar. Întoarceți dublura și dublura șilțului din dreapta spre interior. Apăsați marginea superioară a pantalonilor. Coaseți capătul stâng al dublurii. Lucrați din exteriorul pantalonilor pentru a tigheli aproape de marginea superioară, conform marcajelor, prinzând dublura. Utilizați fir de brodat la mașină pentru a tigheli marginea de deschidere din dreapta pe lungime, așa cum este marcat, la 3 cm (1 1/4 in) înainte de capăt, fără a prinde întăritura de dedesubt. Așezați din nou deschiderea închisă și coaseți cu tighel până la capăt, prinzând întăritura de pe dedesubt.

9 Coaseți suporturile de curea:

Așezați suporturile de curea cu fața în jos, întoarceți-le cu 1 cm (3/8 in) și coaseți.

10 Tivul:

Aranjați rezervele pentru tiv și apăsați către interior. Lucrați pe fața articolului vestimentar pentru a coase folosind fir de brodat la mașină.

11 Capsă moș și babă:

Coaseți cărlige pe interiorul marginii din dreapta sus a șilțului, conform marcajelor. Coaseți găicile în partea de sus din stânga a șilțului pentru a se potrivi.

Prezentarea generală a tiparului

Linia de tipar albastră, foaia D

Părțile de tipar de la 21 la 29

Mărimea 36

Mărimea 38

Mărimea 40

Mărimea 42

Mărimea 44

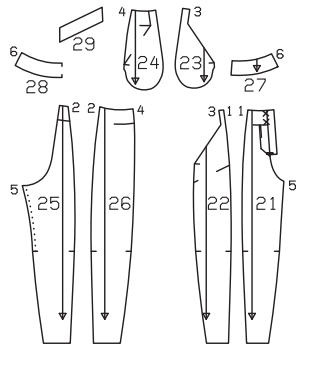

Disponerea tiparului

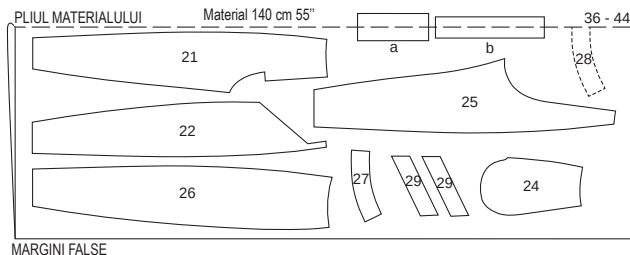

Tăiați dintr-un strat dublu de material, cu fața orientată către interior. Tăiați la sfârșit părțile a și b dintr-un singur strat de material rămas.

111 Pantaloni chino ●●●

la pag. 25

Mărimi Burda 36, 38, 40, 42, 44

Exterior crac 98 cm (38 3/4 in)

Pantaloni vin sub talie

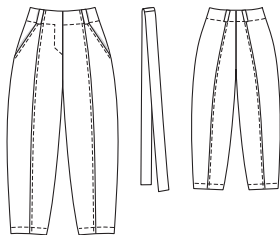

Prezentarea generală a tiparului

Linia de tipar albastră, foaia D
Părțile de tipar de la 21 la 28

Mărimea 36
 Mărimea 38
 Mărimea 40
 Mărimea 42
 Mărimea 44

Material și accesorii

Material recomandat: Material pentru pantaloni, cu ceva volum.

Material original: Amestec de bumbac.

Material necesar

Mărimea	36	38	40	42	44
Lățimea materialului	cm	in	Material necesar (metri/yarzi)		
Material	140		2,05		
	55		2 1/4		

Accesorii: Vilene/Pellon G 785. 1 fermoar, mărimile 36, 38: 12 cm (5 in), mărimile 40 – 44: 14 cm (5 1/2 in) lungime. 2 capse moș și babă cusute. Un rest de căptușeală pentru buzunare. Fir de brodat la mașină.

Tăierea bucăților de material

Părțile tiparului pe coală

Trasați părțile de tipar de pe foaia tiparului. Urmați liniile și detaliile pentru stilul 111. Capsele (X) și liniile de cusătură marcate pe partea 21 sunt pentru mărimea 36. Pentru celelalte mărimi, marcați liniile de cusătură și capsele la aceeași distanță de margini ca pentru mărimea 36. Țineți cont de lungimile diferite ale deschiderii. Prindeți cu ace părțile tiparului de material, așa cum se arată în disponerea tiparului. Marcați părțile a și b direct pe material.

Rezerve pentru cusătură și tiv

Cusături și margini 1,5 cm (5/8 in), tiv 4 cm (1 5/8 in). Măsurătorile pentru părțile de la a la c includ rezerve.

Decuparea

Măsurătorile pentru a, b, c

Mărimea	36	38	40	42	44	Lățime pentru toate mărimile (cm/in)
	Lungime (cm/in)					
a	21,5		23,5		9	3%
	8%		9%			
b	42				7	2%
	16%					
c	78	80	82	84	86	11
	30%	31%	32%	33	33%	4%

Material

- 21 partea din centrul feței pantalonilor 2x
 - 22 partea din lateralul feței pantalonilor 2x
 - 24 partea briedei pentru sold 2x
 - 25 partea din centrul spatelui pantalonilor 2x
 - 26 partea din lateralul spatelui pantalonilor 2x
 - 27 dublură față 2x
 - 28 dublură spate pe un pliu 1x
 - a întăritură pe dedesubt 1x
 - b bandă pentru buclele curelei 1x
 - c curea 2x
- Căptușeală** 2x
 23 parte pentru buzunar
 Interfațarea Călcați cu fierul de călcat părțile 27, 28 și a (dosul materialului).

Pornire rapidă pentru profesioniști

- 1 Cusăturilor panourilor din față și din spate
- 2 Buzunare în brida de sold
- 3 Cusături laterale
- 4 Cusăturile de pe interiorul cracului/cusătura centrală
- 5 Suporturi de curea
- 6 Dublură
- 7 Deschiderea pentru fermoar și marginea superioară a pantalonilor
- 8 Coaseți suporturile de curea
- 9 Tivul
- 10 Capsă moș și babă
- 11 Curea

Asamblare

1 Cusăturilor panourilor din față și din spate:

Realizați cusăturile panourilor din față și din spate complet, până la capăt. Aranjați rezervele împreună, apăsați către centru și coaseți un tighel pe fața articolului vestimentar, folosind fir de brodat la mașină, aproape de cusătură și din nou, la 7 mm (1/4 in) lângă cusătură.

2 Buzunare în brida de sold:

Coaseți fețele părților de buzunar împreună cu marginile deschiderii buzunarelor pe părțile frontale ale pantalonilor. Tăiați rezervele de cusătură și prindeți cu cleme în colț, aproape de cusătură. Așezați părțile pentru buzunar în sus și coaseți până la rezervele de cusătură, aproape de cusătură. Întoarceți părțile de buzunar către interior, apăsați marginile deschiderii buzunarelor și coaseți un tighel la 7 mm (1/4 in) lățime, folosind fir de brodat la mașină. Prindeți cu ace marginile deschiderii buzunarelor și laterale ale părților de buzunar pe interiorul părților pantalonilor. Coaseți marginile deschiderii buzunarelor la brida de sold, de la marginea superioară până la marcaj, pe linia cusăturii.

3 Cusăturile de pe lateral:

Realizați cusăturile de pe lateral. Aranjați rezervele de cusătură și apăsați pentru a fi deschise.

4 Cusăturile de pe interiorul cracului/cusătura centrală:

Realizați cusăturile de pe interiorul cracului, întinzând marginea superioară de la spate conform marcajelor, pentru a se potrivi cu marginea din față. Așezați un crac în celălalt, cu fețele materialului dispuse față în față. Realizați cusătura centrală din față sub marcajul șlițului și continuați cu cusătura centrală din spate, până la capăt. Aranjați rezervele de cusătură din centru pentru a fi deschise, în spate, până la începutul curbei. Nu apăsați rezervele de cusătură pentru a fi plate de-a lungul curbei.

5 Suporturi de curea:

Pliati banda pentru suporturile curelei în jumătate pe lungime, cu fața îndreptată către interior. Coaseți la 1 cm (3/8 in) de margine. Întoarceți banda, apăsați marginile și tigheliți îngust folosind fir de brodat la mașină. Tăiați banda în 4 părți egale. Însălați câte un suport de curea pe marginea de sus a pantalonilor, în față, lângă cusătura panoului frontal, pe părțile frontale din lateral ale pantalonilor, astfel încât suporturile de curea să fie îndreptate în jos. Prindeți cu ace câte un suport de curea pe fiecare parte din spate a pantalonilor, centrată peste cusătura panoului din spate.

6 Dublură:

Realizați cusăturile de pe lateral ale dublurii din față și din spate. Apăsați rezervele pentru a fi deschise.

7 Deschiderea pentru fermoar și marginea superioară a pantalonilor:

Apăsați dublurile față în față de la marginile de deschidere către interior, coaseți pe dreapta

de-a lungul părții din centrul feței și pe stânga la 5 mm (3/16 in) înainte de centrul feței. Coaseți fermoarul la marginea de deschidere din stânga (întăritura de pe dedesubt) aproape de dinții fermoarului, răsucind către interior capătul de sus al benzii de fermoar; dinții fermoarului încep pe linia de cusătură marcată. Pliati partea întăriturii pe dedesubt, pe lungime, cu fața materialului îndreptată spre interior. Coaseți peste capătul superior și cel inferior. Întoarceți. Aranjați marginile de îmbinare împreună. Așezați întăritura de dedesubt sub marginea de deschidere din stânga și prindeți cu ace; rezerva de la marginea superioară a pantalonilor este mai lungă. Coaseți întăritura pe dedesubt în linia de coasere a fermoarului și continuați cosând marginea superioară a pantalonilor, până la capăt. Prindeți cu ace deschiderea în poziție închisă, potrivit centrele. Coaseți liber banda de fermoar la dublura din dreapta, întorcând către interior capătul superior al benzii, fără a prinde partea de pantalon. Scoateți acele din deschidere. Așezați dublura șlițului în dreapta în afară, prinzând cu ace la marginea de sus a pantalonilor. Prindeți cu ace fețele dublurii împreună cu marginea superioară a pantalonilor, potrivit cusăturile laterale. Tăiați rezerva dublurii la marginea de deschidere din dreapta, de-a lungul părții centrale din față. Întoarceți rezerva la capătul din stânga al dublurii. Coaseți de-a lungul marginii superioare a pantalonilor, prinzând suporturile de curea. Așezați dublura în sus și coaseți la rezervele de cusătură cât mai aproape de cusătură; citiți „Ștaful util” 2 din Glosar. Întoarceți spre interior dublura și rezervele de la marginea șlițului. Apăsați marginea superioară a pantalonilor. Coaseți capătul stâng al dublurii. Lucrați din exteriorul pantalonilor pentru a tigheli aproape de marginea superioară, conform marcajelor, prinzând dublura. Utilizați fir de brodat la mașină pentru a tigheli marginea de deschidere din dreapta pe lungime, așa cum este marcat, la 3 cm (1 1/4 in) înainte de capăt, fără a prinde întăritura de dedesubt. Așezați din nou deschiderea închisă și coaseți cu tighel până la capăt, prinzând întăritura de pe dedesubt.

8 Suporturi de curea:

Așezați suporturile de curea cu fața în jos, întoarceți-le cu 1 cm (3/8 in) și coaseți.

9 Tivul:

Aranjați rezervele pentru tiv și apăsați către interior. Lucrați pe fața articolului vestimentar pentru a coase folosind fir de brodat la mașină.

10 Capsă moș și babă:

Coaseți cârlige pe interiorul marginii din dreapta sus a șlițului, conform marcajelor. Coaseți găicile în partea de sus din stânga a șlițului pentru a se potrivi.

11 Curea:

Coaseți capetele curelei împreună, cu fețele materialului dispuse față în față, pentru a forma o bandă lungă. Apăsați rezervele pentru a fi deschise. Pliati cureaua în jumătate pe lungime, cu fața orientată către interior. Coaseți de-a lungul capetelor și al marginii longitudinale, lăsând o deschidere în centrul marginii lungi pentru întoarcere. Tăiați rezervele și tăiați colțurile în unghi. Întoarceți cureaua. Apăsați marginile și tigheliți aproape de margini folosind fir de brodat la mașină.

Disponerea tiparului

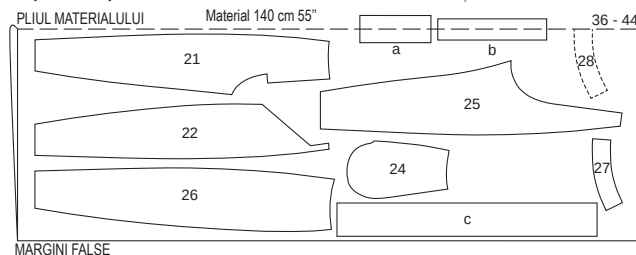

Tăiați dintr-un strat dublu de material, cu fața îndreptată spre interior. Tăiați la sfârșit părțile a și b dintr-un singur strat de material rămas.

112 Jachetă •••

la pag. 10

Mărimi Burda 36, 38, 40, 42, 44

Lungimea spatelui aprox. 54 cm (21 in)

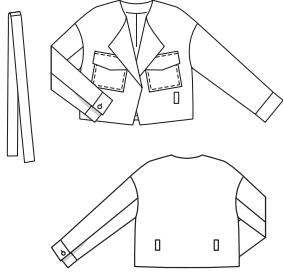

Prezentarea generală a tiparului

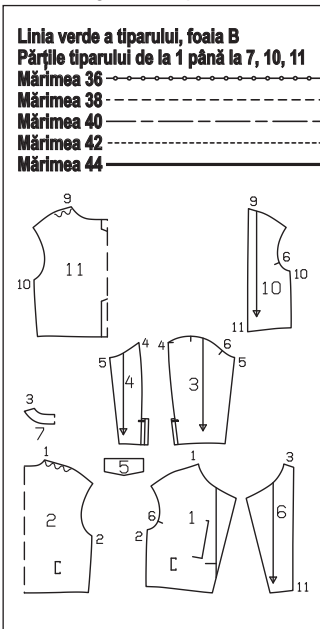

Linia verde a tiparului, foaia B
Părțile tiparului de la 1 până la 7, 10, 11
Mărimea 36
Mărimea 38
Mărimea 40
Mărimea 42
Mărimea 44

Măsurători pentru a, b, c, d

	Mărimea					Lățime pentru toate mărimile (cm/in)
	36	38	40	42	44	
	Lungime (cm/in)					
a	68 26%	70 27%	72 28%	74 29%	76 29%	11 4%
b	33,5 13%	34 13%	34,5 13%	35 13%	35,5 14	15 6
c			32 12%			7 2%
d			20,5 8			19 7%

Decuparea

Material

- 1 față 2x
- 2 spate pe un pliu 1x
- 3 mânecă față 2x
- 4 spate mânecă 2x
- 5 clapă 4x
- 6 dublură față 2x
- 7 dublură spate pe un pliu 1x
- a curea 2x
- c manșetă 2x
- c bandă pentru suporturile curelei 1x
- d buzunar 2x

Căptușeală
 10 față 2x
 11 spate pe un pliu precum și părțile 3 și 4. 1x

Interfațare Călcați cu fierul de călcat părțile 5 (2x = clape exterioare), 6, 7 și b (dosul materialului).

Pornire rapidă pentru profesioniști

- 1 Buzunar
- 2 Clape
- 3 Suporturi de curea
- 4 Cusăturile de la umăr/dublura
- 5 Dublură
- 6 Cusăturile laterale/tiv
- 7 Mânecă prevăzută cu șliț
- 8 Manșetă
- 9 Atașați mânecile
- 10 Asamblați căptușeala
- 11 Coaseți căptușeala
- 12 Curea

Asamblare

1 Buzunar:
 Aranjați rezervele în jurul tuturor marginilor părților de buzunar d. Apăsați rezerva de la marginea superioară spre interior cu 3 cm (1 1/4 in), întoarceți către interior și coaseți la 7 mm (1/4 in) lățime. Apăsați rezerva de pe marginile laterale și inferioare ale buzunarelor către interior. Prindeți cu ace buzunarele de părțile frontale la liniile de alipire și coaseți la 7 mm (1/4 in) de margini.

2 Clape:
 Coaseți câte o parte de clapă interfațată și una neinterfațată împreună, pe față, lăsând deschisă marginea de îmbinare superioară. Taiiați rezervele de cusătură și tăiați colțurile în unghi. Întoarceți clapele și apăsați marginile. Coaseți marginea de îmbinare a clapei la 2 cm (3/4 in) deasupra buzunarului, cu clapa îndreptată în sus. Taiiați rezervele cusăturii de îmbinare a clapei la 5 mm (1/4 in). Apăsați clapa înspre partea de jos. Coaseți din nou aproape de cusătura de îmbinare și la 7 mm (1/4 in) de aceasta.

3 Suporturi de curea:
 Pliati banda suporturilor de curea în jumătate pe lungime, cu fața îndreptată spre interior și coaseți marginile longitudinale împreună. Întoarceți banda și apăsați. Tigheliți banda aproape, de-a lungul marginilor longitudinale și tăiați în 4 bucăți de lungime egală. Întoarceți capetele suporturilor pentru curea spre interior. Prindeți cu ace suporturile de curea conform marcajelor și coaseți manual capetele cu cusături invizibile.

4 Cusăturile de la umăr/dublura:

Realizați cusăturile umerilor, slăbind marginile umerilor în partea din spate de la decolteu până la marcaj. Realizați cusăturile de la umăr ale dublurii. Apăsați rezervele de cusătură pentru a fi deschise.

5 Dublura:

Prindeți cu ace și coaseți dublurile pe față împreună cu marginea de decolteu și marginea din față. Taiiați rezervele de cusătură, prindeți curbele cu cleme și tăiați colțurile în unghi. Întindeți dublura îndreptată către înainte și în decolteu. Coaseți dublura de rezervele de cusătură, cât mai aproape posibil de cusătură; citiți „Sfatul util” 2 din Glosar. Întoarceți dublura către interior și apăsați marginea. Coaseți marginea dublurii interioare la rezervele de cusătură ale umerilor.

6 Cusăturile laterale / Tiv:

Realizați cusăturile laterale și apăsați rezervele de cusătură pentru a fi deschise. Așezați dublurile plate la tiv, în exterior. Întoarceți rezerva pentru tiv către interior și coaseți lejer manual.

7 Mâneci cu șliț de mânecă:

Realizați cusăturile de sus ale mânecii până la marcajul șlițului, întărind pe dos cu o cusătură pentru a asigura capetele cusăturii. Apăsați rezervele de cusătură pentru a fi deschise, prindeți cu cleme rezerva părții din spate a mânecii la marcaj, în unghi. Apăsați dublurile șlițului către interior pe fiecare linie de pliere și înșăliți la marginea de jos a mânecii. Realizați cusăturile interioare ale mânecilor și apăsați rezervele pentru a fi deschise.

8 Mansetă:

Pliati partea manșetei în jumătate pe lungime, cu dosul îndreptat către interior. Apăsați marginea pliată. Coaseți fețele manșetei împreună cu marginea de jos a mânecii. Apăsați rezervele de cusătură ale cusăturii de îmbinare și la cealaltă margine lungă a manșetei pe manșetă. Pliati manșeta pe linia de pliere, cu fața materialului îndreptată

spre interior și coaseți peste capete. Întoarceți manșetele și apăsați. Înșăliți marginea interioară peste cusătura de îmbinare. Lucrați pe exteriorul articolului vestimentar pentru a coase pe linia cusăturii de îmbinare, prinzând marginea interioară. Realizați o butonieră pe diagonală la capătul din față al manșetei, la 1,5 cm (5/8 in) distanță de marginea frontală. Coaseți nasturele la marginea din spate pentru a se potrivi.

9 Atașați mânecile

Atașați mânecile. Apăsați rezervele de cusătură spre mânecă, la capul mânecii.

10 Asamblați căptușeala:

Coaseți slab pliseul conform marcajului pe căptușeala din spate și înșăliți pliseul în interior. Apăsați pliseul într-o parte. Realizați restul de cusături ale căptușelii. Lăsați șlițul deschis pe căptușelile mânecilor. Atașați căptușelile mânecilor. Scoateți firele de înșălire.

11 Coaseți căptușeala:

Apăsați rezerva căptușelii pentru tiv și pentru tivul mânecii cu 1 cm (3/8 in) spre interior. Coaseți căptușeala la marginea dublurii interioare, începând și sfârșind la aproximativ 10 cm (4 in) deasupra marginii tivului. Aplicați căptușeala în interiorul jachetei, cu dosurile materialului dispuse față în față și așezați mânecile una în cealaltă. Coaseți manual dublura la rezervele pentru tiv. Așezați o lungime suplimentară ca un mic pliu, la marginile din față ale căptușelii. Coaseți manual marginile rămase ale căptușelii și dublurii. Citiți, de asemenea, „Sfatul util” 3 din Glosar. Întoarceți către interior căptușeala mânecii și realizați cusătură de îmbinare a manșetei și de la dublurile șlițului.

12 Curea:

Coaseți părțile curelei împreună, pentru a forma o bandă lungă. Apăsați rezervele pentru a fi deschise. Pliati cureaua în jumătate pe lungime și coaseți marginile împreună. Lăsați puțină cusătură deschisă pentru întorcere. Taiiați colțurile în unghi. Întoarceți cureaua, apăsați și coaseți deschiderea.

Dispunerile tiparului

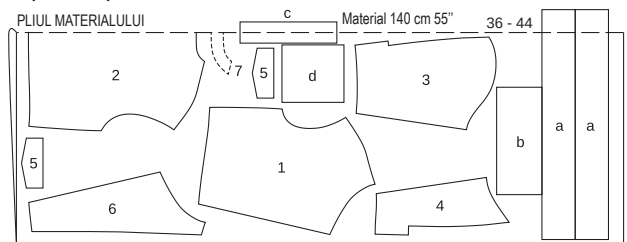

MARGINI FALSE

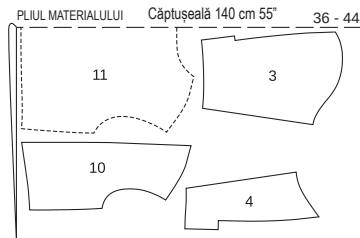

MARGINI FALSE

Tăiați dintr-un strat dublu de material, cu fața îndreptată către interior. Părțile prezentate cu un contur întrerupt trebuie așezate pe material cu partea imprimată în jos. Taiiați la sfârșit părțile a și c dintr-un singur strat de material rămas.

Material și accesorii

Material recomandat: Materiale pentru jachete, din bumbac sau amestecuri

Material original: Catifea cord. Căptușeală.

Material necesar

Mărimea	36	38	40	42	44
Lățimea materialului	Material necesar (metri/yarzi)				
Material	140	140	140	140	140
Căptușeală	140	140	140	140	140

Accesorii: Vilene/Pellon G 785. 2 nasturi.

Tăierea bucăților de material

Părțile tiparului pe coală

Trasați părțile de tipar de pe foaia tiparului. Urmați liniile și detaliile pentru stilul 112. Prindeți cu ace părțile tiparului de material, așa cum se arată în dispunerea tiparului. Marcați părțile de la a la d direct pe material.

Rezerve pentru cusătură și tiv

Cusături și margini 1,5 cm (5/8 in), tiv 4 cm (1 5/8 in). Măsurătorile pentru părțile de la a la d includ rezerve. Cusături la căptușeală și tiv 1,5 cm (5/8 in).

113 Jachetă •••

la pag. 36

Mărimi Burda 36, 38, 40, 42, 44

Lungimea spatelui aprox. 54 cm (21 in)



Material și accesorii

Material recomandat: Materiale pentru jachete, din lână sau amestecuri.

Material original: Amestec de lână.

Material necesar

Mărimea	36	38	40	42	44
Lățimea materialului	Material necesar (metri/yarzi)				
AB Material	140	140	140	140	140
AB Căptușeală	140	140	140	140	140

Căptușeală.
Accesorii: Vilene/Pellon G 785.

Tăierea bucăților de material

Părțile tiparului pe coală

Trasați părțile de tipar de pe foaia tiparului. Urmați liniile și detaliile pentru stilul 113. Prindeți cu ace părțile tiparului de material, așa cum se arată în dispunerea tiparului. Marcați părțile de la a la e direct pe material.

Rezerve pentru cusătură și tiv

Cusături și margini 1,5 cm (5/8 in), tiv și tivul mânecii 4 cm (1 5/8 in). Măsurătorile pentru părțile e includ rezerve. Cusături și tivul căptușelii 1,5 cm (5/8 in).

Parte tăiată pe măsură

Mărimea	36	38	40	42	44	Lățime pentru toate mărimile (cm/in)
	Lungime (cm/in)					
e	17 6%					9 3%

Decuparea

Material

- 1 față 2x
- 2 spate pe un pliu 1x
- 6 dublură față 2x
- 7 dublură spate pe un pliu 1x
- 8 mânecă față 2x
- 9 spate mânecă 2x
- e bordură 2x

Căptușeală

- 10 față 2x
- 11 spate pe un pliu 1x
- 12 parte pentru buzunarul mare 2x
- 13 parte pentru buzunarul mic precum și părțile 8 și 9 2x

Interfațare Călcați cu fierul de călcat părțile 6, 7 și e. Întăriți liniile de creștere pentru buzunar cu benzi de interfață de 3 cm (1 1/4 in) lățime (dosul materialului).

Pornire rapidă pentru profesioniști

- 1 Buzunar cu bordură
- 2 Cusăturile de la umăr/dublura
- 3 Dublură
- 4 Cusăturile laterale/tiv
- 5 Mâneci
- 6 Asamblați căptușeala
- 7 Coaseți căptușeala

Asamblare

1 Buzunar cu bordură:

Pliati părțile bordurii în jumătate pe lungime, cu fața îndreptată către interior. Coaseți peste capete. Întoarceți bordura și apăsați. Prindeți cu ace bordura de față, astfel încât marginile deschise ale bordurii să se afle la 1 cm (3/8 in) deasupra liniei de creștere și bordura este îndreptată către tiv. Prindeți cu ace partea buzunarului mic peste bordură, rezervele fiind mai lungi la marginile laterale. Coaseți bordura și partea buzunarului mic. Pliati rezervele pentru cusătură în jos și prindeți cu ace. Așezați fețele părților buzunarului mare împreună cu bordura frontală opusă și coaseți 1 cm (3/8 in) lângă cusătura de îmbinare a bordurii. Această cusătură ar trebui să fie cu aproximativ 5 mm (3/16 in) mai scurtă la capete decât cusătura de îmbinare a bordurii. Crestați între liniile de cusătură, tăind în unghi spre fiecare ultimă cusătură. Nu tăiați părțile de buzunar. Trageți părțile de buzunar către interior, călcați cu fierul de călcat bordura peste deschiderea buzunarului. Așezați mici triunghiuri din material la capetele deschiderii buzunarului spre interior și coaseți în poziție pe buzunar. Coaseți părțile pentru buzunar împreună. Coaseți manual la capete bordura cu cusături in-

Prezentarea generală a tiparului

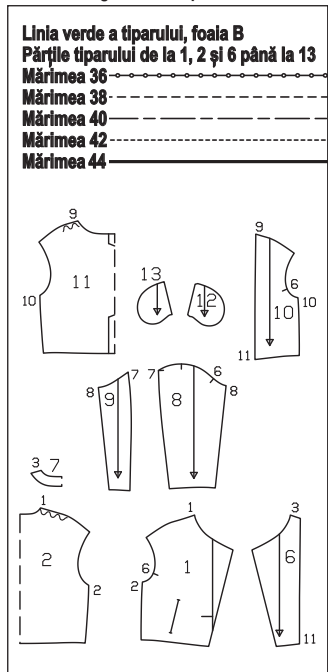

vizibile.

2 Cusăturile de la umăr/dublura:

Realizați cusăturile umerilor, slăbind marginile umerilor în partea din spate de la decolteu până la marcaji. De asemenea, realizați cusăturile de la umăr ale dublurilor. Apăsați rezervele de cusătură pentru a fi deschise.

3 Dublură:

Prindeți cu ace și coaseți dublurile pe față împreună cu marginea decolteului și marginea din față. Tăiați rezervele de cusătură, prindeți curbele cu clemă și tăiați colțurile în unghi. Întindeți dublura îndreptată către înainte și în decolteu. Coaseți la rezervele de cusătură, cât mai aproape posibil de cusătură; citiți „Statul util” 2 din Glosar. Întoarceți dublura către interior și apăsați marginea. Coaseți marginea dublurii interioare la rezervele de cusătură ale umerilor.

3 Cusăturile laterale / Tiv:

Realizați cusăturile laterale și apăsați rezervele de cusătură pentru a fi deschise. Așezați dublurile plate la tiv, în exterior. Întoarceți rezerva pentru tiv către interior și coaseți ușor manual.

4 Mâneci:

Realizați cusăturile din partea de sus a mânecii și cusăturile interiorului mânecii. Apăsați rezervele de cusătură pentru a fi deschise, apăsați rezervele pentru tivul mânecii către interior și coaseți ușor manual.

5 Atașați mânecile

Atașați mânecile. Apăsați rezervele de cusătură spre mânecă, la capul mânecii.

6 Asamblați căptușeala:

Coaseți slab pliseul conform marcajului pe căptușeala din spate și însălați pliseul în interior. Apăsați pliseul într-o parte. Realizați restul de cusături ale căptușelii. Atașați căptușelile mânecilor. Scoateți firele de însăilare.

7 Coaseți căptușeala:

Apăsați rezerva căptușelii pentru tiv și pentru tivul mânecii cu 1 cm (3/8 in) spre interior. Coaseți căptușeala la marginea dublurii interioare, începând și sfârșind la aproximativ 10 cm (4 in) deasupra marginii tivului. Aplicați căptușeala în interiorul jachetei, cu dosurile materialului dispuse față în față și așezați mânecile una în cealaltă. Coaseți manual dublura la rezervele pentru tiv. Așezați o lungime suplimentară ca un mic pliu, la marginile din față ale căptușelii. Coaseți manual marginile rămase ale căptușelii și dublurii. Întoarceți către interior căptușelile mânecii și coaseți la rezerva pentru tivul mânecii.

Dispunerile tiparului

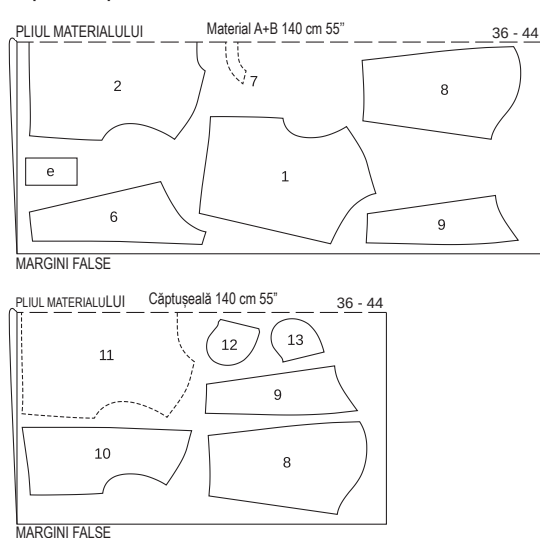

Tăiați dintr-un strat dublu de material, cu fața îndreptată către interior. Părțile prezentate cu un contur întrerupt trebuie așezate pe material cu partea imprimată în jos.

114 Rochie •••

la pag. 27

Mărimi Burda 36, 38, 40, 42, 44

Lungimea spatelui aprox. 100 cm (39 1/2 in)

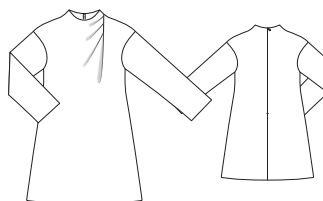

Material și accesorii

Material recomandat: Materiale ușoare și fluide pentru rochii.
Material original: Satin.

Material necesar

Mărimea	36	38	40	42	44
Lățimea materialului	cm in				
Material	Material necesar (metri/yardzi)				
	140	2,40			
	55	2 1/2			

Accesorii: Vilene/Pellon G 785. 1 fermoar invizibil, 60 cm (24 in) lungime și un piciorșor presor special.

Prezentarea generală a tiparului

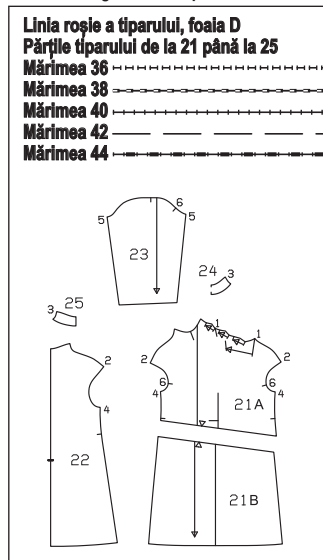

Tăierea bucăților de material

Părțile tiparului pe coală

Trasați părțile de tipar de pe foaia tiparului. Urmați liniile și detaliile pentru stilul 114. Lipiți părțile 21A și 21B împreună pe liniile de îmbinare. Săgețile pliseului marcate pe partea 21 sunt pentru mărimea 36. Modificați marcajele săgeților pentru celelalte mărimi conform liniilor aferente mării. Prindeți cu ace părțile tiparului de material, așa cum se arată în dispunerea tiparului.

Rezerve pentru cusătură și tiv
Cusături și margini 1,5 cm (5/8 in), tiv și tivul mânecii 4 cm (1 5/8 in).

Decuparea

- 21 față 1x
 - 22 spate 2x
 - 23 mânecă 2x
 - 24 dublură față pe un pliu 1x
 - 25 dublură spate 2x
- Interfațare** Călcați cu fierul de călcat părțile 24 și 25 (dosul materialului).

Pornire rapidă pentru profesioniști

- 1 Însălați pliseurile mici
- 2 Coaseți pliseul mare
- 3 Fermoar invizibil / Cusătura centrală
- 4 Cusăturile de la umăr/dublura
- 5 Dublură
- 6 Cusăturile de pe lateral
- 7 Mâneci
- 8 Atașați mânecile
- 9 Tiv/tivul mânecii

Asamblare

1 Însălați pliseurile mici:

Folosiți fire de însăilare pentru a transfera toate liniile pliseurilor pe fața materialului. Îndoțiți mai întâi cele trei pliseuri mici în direcția săgeții și însălați la rezervele de cusătură. Acest lucru va crea o linie lungă de pliseuri la pliseul din mijloc.

2 Coaseți pliseul mare:

Așezați liniile lungi de pliseuri mari una pe cealaltă (cusătura numărul 1), cu fața materialului îndreptată către interior. Coaseți pliseul de la marginile superioare la săgeată, realizând o cusătura de întărire pe dos pentru a asigura căpătul cusăturii. Scoateți firele de însăilare.

3 Fermoar invizibil / Cusătura centrală:

Introduceți fermoarul invizibil la marginile deschiderii din spate; citiți „Sfatul util” 1 din Glosar. Dinții fermoarului încep la marginea de sus a decolteului. Prindeți cu ace cusătura din centrul spatelui, de la marginile inferioare la fermoar, cu fețele dublurii materialului vizibil și coaseți. Aranjați rezervele de cusătură și apăsați pentru a fi deschise.

4 Cusăturile de la umăr/dublura:

Așezați părțile frontale pe față împreună cu spatelul. Prindeți cu ace cusăturile de la umăr și coaseți (cusătura numărul 2). Aranjați rezervele de cusătură împreună și apăsați spre spate. Re-

alizați cusăturile umărului de la dublură (cusătura numărul 3). Apăsați rezervele de cusătură pentru a fi deschise.

5 Dublură:

Prindeți cu ace fețele dublurii împreună cu marginea decolteului, privind cusăturile de la umăr. Întoarceți capetele dublurii la deschiderea fermoarului din spate cu aproximativ 5 mm (3/16 in) înainte de linia de cusătură marcată și prindeți cu ace la decolteu. Așezați rezervele la marginile de deschidere și benzile de fermoar în afară și prindeți cu ace peste dublură; citiți „Sfatul util” 3 din Glosar. Coaseți dublura de-a lungul decolteului marcat. Taiți rezervele de cusătură, prindeți curbele cu cleme. Întoarceți spre interior rezerva de la marginile șlițului din spate. Așezați dublura în sus și coaseți la rezervele de cusătură cât mai aproape de cusătură; citiți „Sfatul util” 2 din Glosar. Întoarceți dublura spre interior și apăsați marginile. Aranjați marginea dublurii în interior și coaseți-o manual pe rezervele cusăturilor de la umăr.

6 Cusăturile de pe lateral:

Prindeți cu ace cusăturile laterale și coaseți (cusătura numărul 4). Aranjați rezervele de cusătură și apăsați pentru a fi deschise.

7 Mâneci:

Pliati mânecile în jumătate pe lungime, cu fața către interior. Prindeți cu ace cusăturile mânecilor și coaseți (cusătura numărul 5). Aranjați rezervele de cusătură și apăsați pentru a fi deschise.

8 Atașați mânecile

Prindeți cu ace mânecile în găurile pentru mânecă, cu fețele materialului dispuse față în față. La atașarea mânecilor, următoarele aspecte sunt importante pentru o potrivire adecvată: Potrivii marcajele (cusătura numărul 6) de pe față și de pe mânecă. Potrivii marcajul de la capul mânecii cu cusătura umărului. Potrivii cusăturile mânecii și cusăturile laterale. Coaseți mânecile. Aranjați rezervele de cusătură împreună și apăsați spre mâneci, la capul mânecii.

9 Tiv/tivul mânecii:

Aranjați rezervele pentru tiv și tivul mânecii, apăsați pentru a fi îndreptate către interior și coaseți ușor manual.

Prezentarea generală a tiparului

Linia roșie a tiparului, foala D Părțile tiparului de la 21 până la 25

- Mărimea 36
- Mărimea 38
- Mărimea 40
- Mărimea 42
- Mărimea 44

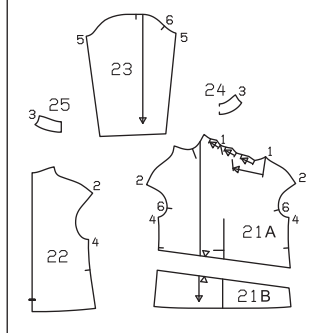

Material necesar

Mărimea	36	38	40	42	44
Lățimea materialului	cm	in	Material necesar (metri/yard)		
Material	140	55	2,15	2 1/4	

Accesorii: Vilene/Pellon G 785. 1 fermoar invizibil, 60 cm (24 in) lungime și un piciorus presor special.

Tăierea bucăților de material

Părțile tiparului pe coală

Trasați părțile de țipar de pe foaia tiparului. Urmați liniile și detaliile pentru stilul 115. Lipiți părțile 21A și 21B împreună pe liniile de îmbinare. Săgețile pliseului marcate pe partea 21 sunt pentru mărimea 36. Modificați marcajele săgeților pentru celelalte mărimi conform liniilor aferente mărimii. Prindeți cu ace părțile tiparului de material, așa cum se arată în disponerea tiparului.

Rezerve pentru cusătură și tiv

Cusături, margini și tiv 1,5 cm (5/8 in), tiv mânecă 4 cm (1 5/8 in).

Decuparea

- 21 față 1x
- 22 spate 2x
- 23 mânecă 2x
- 24 dublură față pe un pliu 1x
- 25 dublură spate 2x

Disponerea tiparului

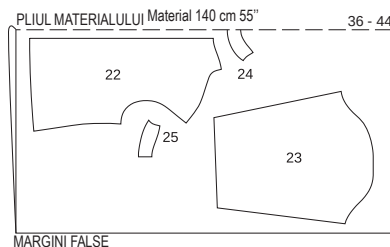

Pornire rapidă pentru profesioniști

- 1 Însălați pliseurile mici
- 2 Coaseți pliseul mare
- 3 Fermoar invizibil / Cusătura centrală
- 4 Cusăturile de la umăr/dublura
- 5 Dublură
- 6 Cusăturile de pe lateral
- 7 Mâneci
- 8 Atașați mânecile
- 9 Tiv/tivul mânecii

Interfațarea Călcați cu fierul de călcat părțile 24 și 25 (dosul materialului).

Asamblare

1 Însălați pliseurile mici:

Folosiți fire de însăilare pentru a transfera toate liniile pliseurilor pe fața materialului. Îndoțiți mai întâi cele trei pliseuri mici în direcția săgeții și însălați la rezervele de cusătură. Acest lucru va crea o linie lungă de pliseuri la pliseul din mijloc.

2 Coaseți pliseul mare:

Așezați liniile lungi de pliseuri mari una pe cealaltă (cusătura numărul 1), cu fața materialului îndreptată către interior. Coaseți pliseul de la marginile superioare la săgeată, realizând o cusătura de întărire pe dos pentru a asigura căpătul cusăturii. Scoateți firele de însăilare.

3 Fermoar invizibil / Cusătura centrală:

Introduceți fermoarul invizibil la marginile deschiderii din spate; citiți „Sfatul util” 1 din Glosar. Dinții fermoarului încep la marginea de sus a decolteului. Prindeți cu ace cusătura din centrul spatelui, de la marginile inferioare la fermoar, cu fețele dublurii materialului vizibil și coaseți. Aranjați rezervele de cusătură și apăsați pentru a fi deschise.

4 Cusăturile de la umăr/dublura:

Așezați părțile frontale pe față împreună cu spatelul. Prindeți cu ace cusăturile de la umăr și coaseți (cusătura numărul 2). Aranjați rezervele de cusătură împreună și apăsați spre spate. Realizați cusăturile umărului de la dublură (cusătura numărul 3). Apăsați rezervele de cusătură pentru a fi deschise.

5 Dublură:

Prindeți cu ace fețele dublurii împreună cu marginea decolteului, privind cusăturile de la umăr. Întoarceți capetele dublurii la deschiderea fermoarului din spate cu aproximativ 5 mm (3/16 in) înainte de linia de cusătură marcată și prindeți cu ace la decolteu. Așezați rezervele la marginile de deschidere și benzile de fermoar în afară și prindeți cu ace peste dublură; citiți „Sfatul util” 2 din Glosar. Coaseți dublura de-a lungul decolteului marcat. Taiți rezervele de

Disponerea tiparului

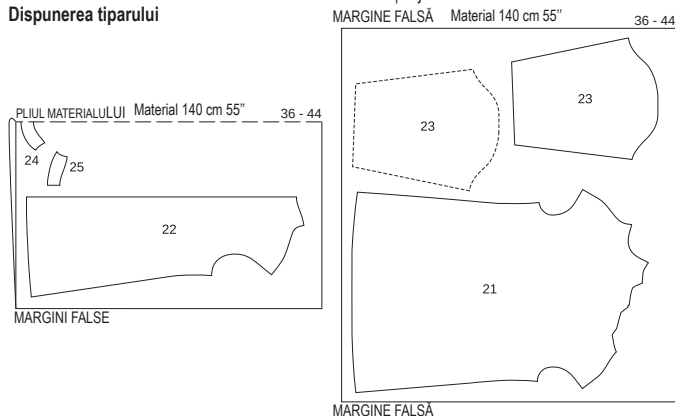

Pliati materialul așa cum se arată în disponerea tiparului. Fața materialului este orientată către interior la un material cu două straturi. Fața materialului este îndreptată în sus pe un singur strat de material. Taiți partea 23 în oglindă.

115 Bluză

la pag. 46

Mărimi Burda 36, 38, 40, 42, 44

Lungimea spatelui aprox. 62 cm (24 1/2 in)

Material și accesorii

Material recomandat: Materiale ușoare și fluide pentru bluze.

Material original: Satin.

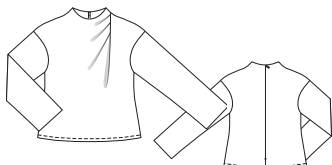

Pliati materialul așa cum se arată în disponerea tiparului. Fața materialului este orientată către interior la un material cu două straturi. Fața materialului este îndreptată în sus pe un singur strat de material.

cusătură, prindeți curbele cu cleme. Înțorceți rezerva de la marginile șitului către interior. Așezați dublura în sus și coaseți la rezervele de cusătură cât mai aproape de cusătură; citiți „Statul util” 3 din Glosar. Înțorceți dublura spre interior și apăsați marginile. Aranjați marginea dublurii în interior și coaseți-o manual pe rezervele cusăturilor de la umăr.

6 Cusăturile de pe lateral:
Prindeți cu ace cusăturile laterale și coaseți (cusătura numărul 4). Aranjați rezervele de cusătură și apăsați pentru a fi deschise.

7 Măneci:
Pliati mănecele în jumătate pe lungime, cu fața către interior. Prindeți cu ace cusăturile mănecelor și coaseți (cusătura numărul 5). Aranjați rezervele de cusătură și apăsați pentru

a fi deschise.

8 Atașați mănecele
Prindeți cu ace mănecele în găurile pentru măneacă, cu fețele materialului dispuse față în față. La atașarea mănecelor, următoarele aspecte sunt importante pentru o potrivire adecvată: Potrivii marcajele (cusătura numărul 6) de pe față și de pe măneacă. Potrivii marcajul de la capul mănecii cu cusătura umărului. Potrivii cusăturile mănecii și cusăturile laterale. Coaseți mănecele. Aranjați rezervele de cusătură împreună și apăsați spre măneci, la capul mănecii.

9 Tiv/tivul mănecii:
Aranjați rezervele pentru tiv și tivul mănecii și apăsați către interior. Coaseți la mașină rezervele pentru tiv la 1,2 cm (1/2 in) lățime și coaseți rezervele pentru tivul mănecii lejer la mână.

mărul 1). Aranjați rezervele și apăsați pentru a fi deschise.

3 Cusăturile de pe lateral:
Realizați cusăturile laterale către înainte (cusătura numărul 2). Aranjați rezervele de cusătură și apăsați pentru a fi deschise.

4 Buzunare:
Aranjați marginea superioară a buzunarului și pliați în afară cu 5 cm (2 in), cu fața orientată către interior. Coaseți marginile laterale înguste împreună. Taiati rezervele și taiati colțurile în unghi. Înțorceți buzunarul și apăsați marginea superioară de pliere. Aranjați rezervele pe marginea laterală și pe marginea inferioară a buzunarului și apăsați către interior. Însălați buzunarul la marcaj. Coaseți manual de palton marginea laterală și marginea inferioară.

5 Buzunare/clape:
Pliati părțile clapei în jumătate pe lungime, cu fața îndreptată către interior. Coaseți peste capete. Taiati rezervele și taiati colțurile în unghi. Înțorceți clapele și apăsați marginile. Coaseți clapele de palton, la 2 cm (3/4 in) deasupra buzunarelor. Așezați clapele cu fața în jos și apăsați. Coaseți manual marginile laterale ale clapeilor la 1 cm (3/8 in).

6 Dublură:
Realizați cusătura din centrul spatelui și, de asemenea, cusăturile de la umăr pe dubluri (cusătura numărul 5). Apăsați rezervele pentru a fi deschise. Prindeți cu ace fețele dublurii la palton. Coaseți de-a lungul marginilor din față și ale marginii decolteului. Taiati rezervele de cusătură. Așezați dublura către înainte și în sus și coaseți la rezervele de cusătură, aproape de

cusătură; citiți „Statul util” 2 din Glosar. Înțorceți dublura spre interior și apăsați marginile. Aranjați marginea dublurii în interior și coaseți-o manual pe rezervele cusăturilor de la umăr.

7 Tivul:
Întindeți din nou dublura plată. Aranjați tivul, apăsați către interior și coaseți manual. Așezați din nou dublura către interior și coaseți la rezerva pentru tiv.

8 Cusătură măneacă:
Pliati mănecele în jumătate pe lungime, cu fața către interior. Realizați cusăturile mănecelor (cusătura numărul 3). Aranjați rezervele de cusătură și apăsați pentru a fi deschise.

9 Tivul mănecii:
Aranjați rezervele pentru tivul mănecii, apăsați pentru a fi îndreptate către interior și coaseți lejer manual.

10 Atașați mănecele:
Prindeți cu ace mănecele în găurile pentru măneacă, cu fețele materialului dispuse față în față. La atașarea mănecelor, următoarele aspecte sunt importante pentru o potrivire adecvată: Potrivii marcajele 4 pe față și pe măneacă. Potrivii marcajul de la capul mănecii cu cusătura umărului. Coaseți mănecele. Aranjați rezervele împreună și apăsați spre măneci, la capul mănecii.

11 Capsele:
Coaseți jumătățile superioare ale capselor pe interiorul dublurii din dreapta feței, conform marcajelor, realizând cusături egale și străpungând cu acul fața articolului vestimentar. Întindeți paltonul în poziție închisă, potrivit centrelor. Marcați poziționarea jumătăților inferioare ale capselor în partea din stânga a feței. Coaseți jumătățile inferioare ale capselor.

116 Palton •••

la pag. 12

Mărimi Burda 36, 38, 40, 42, 44

Lungimea spatelui aprox. 101 cm (40 in)



Material și accesorii

Material recomandat: Material pentru paltoane.

Material original: Amestec de lână.

Material necesar

Mărimea	36	38	40	42	44
Lățimea materialului	cm	Material necesar (metri/yardzi)			
	in				
Material	140	2,55			
	55	2 ¾			

Accesorii: Vilen/Pellon G 785. 2 capse cusute.

Tăierea bucăților de material

Părțile tiparului pe coală

Trasați părțile de tipar de pe foaia tiparului. Prindeți cu ace părțile tiparului de material, așa cum se arată în dispunerea tiparului. Marcați părțile a și b direct pe material.

Rezerve pentru cusătură și tiv

Cusături și margini 1,5 cm (5/8 in), tiv și tivul mănecii 4 cm (1 5/8 in). Măsurătorile pentru părțile a și b includ rezerve.

Decuparea

1 față 2x
2 spate 2x

Măsurătorile pentru a, b

Mărimea	36	38	40	42	44	Lățime pentru toate mărimile (cm/in)
	Lungime (cm/in)					
a	28					22,5
	11					8 ¾
b	19					23
	7 ½					9

3 măneacă 2x
4 dublură față 2x
5 dublură spate 2x
a buzunar 2x
b clapă pentru buzunar 2x

Prezentarea generală a tiparului

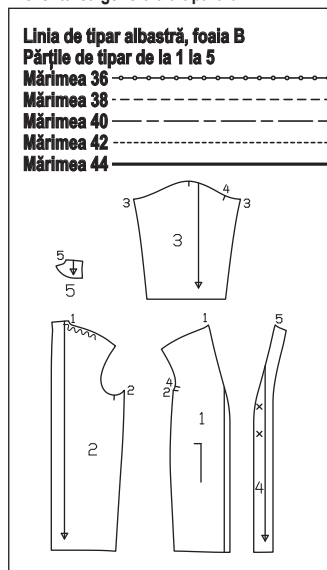

Interfațarea Călcați cu fierul de călcat părțile 4, 5 și b (dosul materialului).

Asamblare

Pornire rapidă pentru profesioniști

- Cusătura din centrul spatelui
- Cusăturile de la umăr
- Cusăturile de pe lateral
- Buzunare
- Buzunare/clape
- Dublură
- Tivul
- Cusături măneci
- Tivul mănecii
- Atașați mănecele
- Capse

1 Cusătura din centrul spatelui:
Așezați fețele părților din spate împreună. Prindeți cu ace cusătura centrală din spate și coaseți. Apăsați rezervele de cusătură pentru a fi deschise.

2 Cusăturile de la umăr:
Realizați cusăturile umerilor, slăbind marginile umerilor în partea din spate (cusătura nu-

Disponerea tiparului

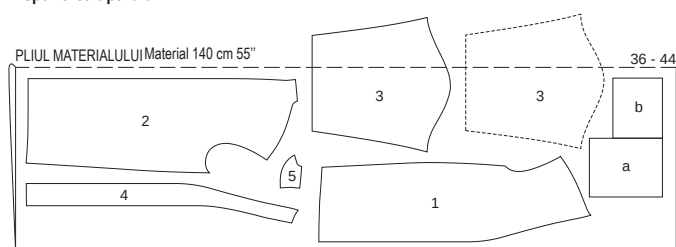

MARGINI FALSE

Decupați dintr-un strat dublu de material, cu fața îndreptată către interior. Decupați părțile 3 în oglindă la sfârșit dintr-un singur strat de material rămas.

117 Rochie •••

la pag. 8

Mărimi Burda 36, 38, 40, 42, 44

Lungimea de la talie aprox. 65 cm (26 in)

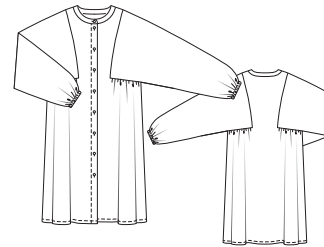

Material și accesorii

Material recomandat: Materiale ușoare și fluide pentru rochii.

Material necesar

Mărimea	36	38	40	42	44
Lățimea materialului	cm	Material necesar (metri/yardzi)			
	in				
Material	140	3,50			
	55	3 ¾			

Material original: Viscoză-mătase artificială cu imprimeu.

Accesorii: Vilen/Pellon G 785. Elastic, 1 cm (3/8 in) lățime; mărimile 36 - 40: 0,45 m (18 in), mărimile 42, 44: 0,50 m (20 in). 9 nasturi.

Tăierea bucăților de material

Părțile tiparului pe coală

Trasați părțile de tipar de pe foaia tiparului. Lipiți părțile 21A și 21B, 22A și 22B și, de asemenea, 23A și 23B împreună pe liniile de îmbinare. Capsele marcate cu X pe partea 21 sunt pentru mărimea 36. Pentru celelalte mărimi, mutați marcajul în sus, în funcție de linia mării. Marcajul X de jos este la fel pentru toate mărimile. Amplasați celelalte marcaje X la distanțe egale între acestea. Prindeți cu ace părțile tiparului de material, așa cum se arată în dispunerea tiparului.

Rezerve pentru cusătură și tiv

Cusături, margini, tiv și tivuri măneci 1,5 cm (5/8 in).

Decuparea

21 față 2x

Disponerea tiparului

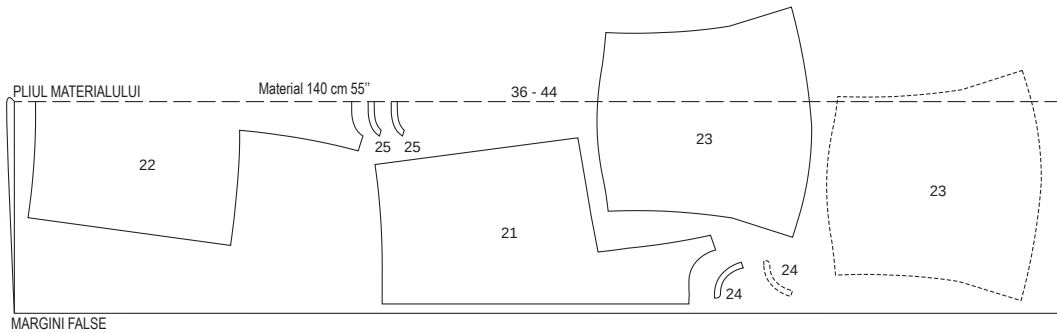

Decupați dintr-un strat dublu de material, cu fața îndreptată către interior. Decupați părțile 23 în oglindă la sfârșit dintr-un singur strat de material rămas. Taiati partea 24 în oglindă.

Prezentarea generală a tiparului

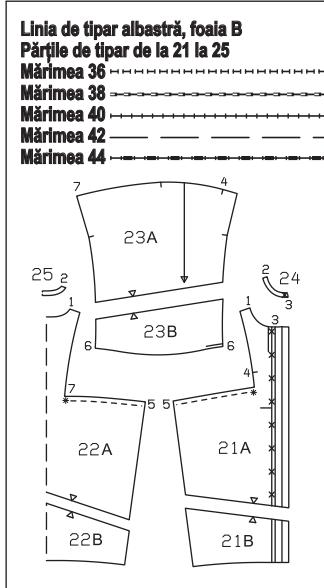

- 22 spate pe un pliu 1x
- 23 mânecă 2x
- 24 bandă pentru decolteu față (inclusiv 2x pentru banda din interior) 4x
- 25 bandă pentru decolteu spate pe un pliu 2x (inclusiv 1x pentru banda din interior)

Interfațare Călcați părțile 24 (2x = partea exterioară) și 25 (1x = partea exterioară) (dosul materialului). De asemenea, interfațați marginea frontală a părților frontale la linia de pliere. Călcați cu fierul

Pornire rapidă pentru profesioniști

- 1 Marginile din față/fixarea
- 2 Cusăturile de la umăr
- 3 Banda decolteului
- 4 Cusăturile de pe lateral
- 5 Încreții partea din față și din spate
- 6 Cusăturile de la mânecă
- 7 Atașați mânecile
- 8 Teci pentru elastic
- 9 Tivul
- 10 Butoniere/Nasturi

de călcat bucăți mici de interfață, măsurând aproximativ 3 x 3 cm (1 1/4 x 1 1/4 in) la colțurile părților din față și din spate (pe dosul materialului).

Asamblare

1 Marginile din față/fixarea:
Apăsăți marginea frontală a părților din față spre interior, mai întâi pe linia de pliere și apoi pe linia de pliere a dublurii. Coaseți strâns conform marcajelor.

2 Cusăturile de la umăr:
Așezați părțile frontale, pe față, împreună cu spatele. Realizați cusăturile de la umeri, cusătura numărul 1. Aranjați rezervele de cusătură împreună și apăsați spre spate. Realizați cusăturile de la umăr pe benzile interfațate și neinterfațate ale decolteului, cusătura numărul 2. Apăsăți rezervele de cusătură pentru a fi deschise.

3 Banda decolteului:
Coaseți banda exterioară interfațată pe față împreună cu marginea decolteului (cusătura numărul 3), rezerva de cusătură a dublurii depășind marginea frontală. Taiati rezervele de cusătură și apăsați pe bandă. Apăsăți rezerva benzii neinterfațate spre interior. Prindeți cu ace pe față banda interioară neinterfațată a decolteului împreună cu banda exterioară cusută a decolteului. Coaseți de-a lungul liniilor de cusătură marcate. Taiati rezervele de cusătură, prindeți curbele cu cleme. Așezați banda spre interior și apăsați marginea. Însăilați marginea interioară a benzii peste cusătura de îmbinare, astfel încât să fie mai lungă decât cusătura cu 2 mm (1/8 in). Lucrați pe exteriorul articolului vestimentar pentru a coase pe linia cusăturii de îmbinare, prinzând marginea interioară.

4 Cusăturile de pe lateral:
Prindeți cu ace cusăturile laterale și coaseți (cusătura numărul 5). Aranjați rezervele împreună și apăsați spre spate.

5 Încreții partea din față și din spate:
Încreții marginile din față și din spate între *, cosând o linie de însăilare la mașină (cea mai lungă setare a cusăturii) pe fiecare parte a liniei de cusătură marcate. Trageți firele bobinei pentru a increți marginea la o lățime finală, după cum urmează pentru mărimea 36: 38 cm (15 in), mărimea 38: 39,5 cm (15 1/2 in), mărimea 40: 40,5 cm (16 in), mărimea 42: 41,5 cm (16 1/2 in), mărimea 44: 43 cm (17 in) Înnotați firele. Distribuți uniform pliseurile.

6 Cusăturile de la mânecă:
Pliati mânecile în jumătate pe lungime, cu fața către interior. Realizați cusăturile mânecilor, de la marcaj la marginea de jos a mânecii, cusătura numărul 6. Aranjați rezervele și apăsați pentru a fi deschise.

7 Atașați mânecile
Așezați mânecile pe față împreună cu marginile laterale din față și din spate și coaseți (cusăturile numerele 4 și 7), începând și terminând la colț. Potrivii marcajul de la capul mânecii cu cusătura umărului. Prindeți cu cleme în unghi în rezervă, la colțurile din față și din spate. Taiati rezervele, aranjați împreună și apăsați spre mâneci. Prindeți cu ace marginile inferioare ale mânecilor pe față împreună cu marginile inferioare increțite și coaseți, potrivit cusătura mânecii cu cusătura laterală. Aranjați rezervele împreună și apăsați în sus.

8 Teci pentru elastic:
Aranjați rezerva de cusătură de la marginile de jos ale mânecii, apăsați către interior și coaseți

conform marcajelor. Lăsați o mică deschidere în cusătura mânecii pentru a introduce elasticul. Taiati elasticul în jumătate. Folosiți un ac de siguranță pentru a introduce elasticul în teacă. Coaseți capetele elasticului împreună pentru o potrivire confortabilă la încheietura mâinii. Coaseți deschiderea.

9 Tivul:
Aranjați rezerva pentru tiv, apăsați către interior și coaseți.

10 Butoniere/nasturi:
Realizați butonierele în lungime pe partea dreaptă din față conform marcajelor și coaseți o butonieră transversal pe banda din dreapta a decolteului conform marcajelor. Modificați mărimea butonierelor pentru a se potrivi nasturilor dvs. Coaseți nasturi pe partea din stânga feței și pe capătul stâng al benzii decolteului pentru a se potrivi.

118 Vedeți „Lección de cusut” de la începutul paginii 50 din revista color

119 Vedeți „Lección de cusut” de la începutul paginii 54 din revista color

120 Vestă •••

la pag. 24
Mărimi Burda 36, 38, 40, 42, 44
Lungimea spatelui aprox. 52 cm (20 1/2 in)

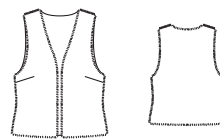

Material și accesorii

Material recomandat: Blănă artificială, pluș de jucării.
Material original: Blănă artificială, căptușeală.

Material necesar

Mărimea	36	38	40	42	44
Lățimea materialului	cm	in	Material necesar (metri/yardzi)		
Material	140		0,70		
	55		¾		
Căptușeală	140		0,70		
	55		¾		

Tăierea bucăților de material

Părțile tiparului pe coală

Trasați părțile de tipar de pe foaia tiparului. Prindeți cu ace părțile tiparului de material, așa cum se arată în disponerea tiparului.

Rezerve pentru cusătură și tiv
Cusături, margini și tiv 1,5 cm (5/8 in). Taiati bucățile de căptușeală cu rezervele de cusătură și tiv de 1,5 cm (5/8 in).

Decuparea

Prezentarea generală a tiparului

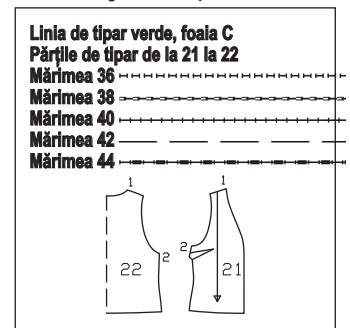

Pornire rapidă pentru profesioniști

- 1 Pense
- 2 Cusăturile de pe lateral
- 3 Dublați vesta
- 4 Cusăturile de la umăr

Material și căptușeală

- 21 față 2x
- 22 spate pe un pliu 1x

Asamblare

Note pentru lucrul cu blănă artificială; citiți „Sfatul util” 4 din Glosar.

1 Pense:
Coaseți pensele de pe față spre vârfulure penselor și așezați-le îndreptate în jos.

2 Cusăturile de pe lateral:

Realizați cusăturile de pe lateral ale părților de material și căptușeală și apăsați pentru a fi deschise, lăsând o deschidere mare într-o cusătură laterală a căptușelii pentru a întoarce vesta cu fața în afară. Întăriți pe dos cu o cusătură pentru a asigura capetele cusăturii. Apăsați rezerva de cusătură la marginile de la umăr ale căptușelii spre interior.

3 Dublați vesta:

Prindeți cu ace fețele căptușelii împreună cu vesta, potrivit cusăturile laterale. Prindeți cu ace împreună la marginile găurii pentru mânecă, la marginile din față și de jos și, de asemenea, la marginea din spate a decolteului. Coaseți. Tăiați rezervele de cusătură, prindeți curbulele cu cleme. Întoarceți vesta prin deschidere. Însălați marginile, apăsați. Coaseți deschiderea din cusătura căptușelii la mașină sau manual.

4 Cusăturile de la umăr:

Realizați cusăturile de la umeri, fără a prinde căptușeala. Așezați rezervele pe căptușeală și despărțiți-le. Întoarceți sub fiecare margine a căptușelii la umeri și coaseți manual împreună. Însălați și apăsați toate marginile vestei.

Dispunerea tiparului

PLIUL MATERIALULUI
Material + Căptușeală 140 cm 55"
36 - 44

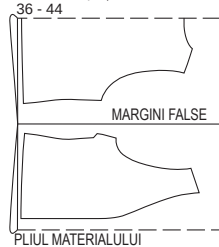

Pliati materialul după cum se indică în dispunerea tiparului, cu fața materialului îndreptată spre interior. Rețineți direcția pufului!

Pornire rapidă pentru profesioniști

- 1 Banda superioară
- 2 Încreții marginile inferioare ale părții superioare a articolului vestimentar
- 3 Cusăturile de la umăr/dublura
- 4 Coaseți dublura
- 5 Cusăturile laterale ale părții superioare a articolului vestimentar
- 6 Mâneci/banda mânecii
- 7 Cusăturile mânecii/marginea de jos a benzii
- 8 Atașați mânecile, slăbite
- 9 Pense pe panoul fustei
- 10 Fustă / Cusături laterale
- 11 Tivul
- 12 Banda din dreapta jos/marginea stângă din față
- 13 Coaseți fusta
- 14 Terminați banda din dreapta jos
- 15 Capse
- 16 Coaseți tubulatura

Cusături și margini 1,5 cm (5/8 in), tiv

4 cm (1 5/8 in).

Decuparea

Material

- | | |
|---|----|
| 1 față | 2x |
| 2 spate pe un pliu | 1x |
| 3 panoul fustei din stânga feței | 1x |
| 4 panoul din față dreapta al fustei | 1x |
| 5 panoul din spate al fustei pe un pliu | 1x |
| 6 mânecă | 2x |
| 7 bandă mânecă | 2x |
| 8 bandă superioară | |
| (inclusiv 2x pentru dublura frontală) | 4x |
| 9 bandă inferioară, dreapta | 1x |
| 10 dublură spate pe un pliu | 1x |

Interfațarea Călcați cu fierul de călcat părțile 7, 8 (2x), 9 și 10 (dosul materialului). Pentru părțile 7 și 9, interfațați fiecare parte de bandă exterioară numai la linia FOLD (pliere).

Asamblare

1 Bandă superioară:

Pe părțile din față, prindeți cu ace benzile superioare interfațate din exterior, pe față, împreună cu marginile din față și coaseți. Apăsați rezervele de cusătură pe bandă.

2 Partea superioară a articolului vestimentar. Încreții marginile inferioare:

Încreții marginile frontale inferioare de la cusătura laterală până la *. Pentru aceasta, coaseți pe ambele părți ale liniei de cusătură la cea mai lungă setare de cusătură și lăsați firele mai lungi. Încreții la fel marginea inferioară a spatelui.

3 Cusăturile de la umăr/dublura:

Așezați părțile din spate, pe față, împreună cu cele din față. Prindeți cu ace cusăturile umerilor și coaseți, slăbind marginile umerilor în partea din spate. Aranjați rezervele de cusătură și apăsați pentru a fi deschise. Realizați la fel cusăturile de la umăr ale dublurii (= dublura din spate și banda superioară din interior) și apăsați rezervele de cusătură pentru a fi deschise.

4 Coaseți pe dublură:

Prindeți cu ace fețele dublurii împreună cu marginile frontale și ale decolteului, potrivit cusăturile de la umăr. Coaseți dublura de-a lungul decolteului marcat și continuați coaserea de-a lungul marginilor din față, până la capăt. Tăiați rezervele de cusătură, prindeți curbulele cu cleme. Așezați dublura în sus și spre înainte și coaseți la rezervele de cusătură cât mai aproape de cusătură; citiți: „Statul util” 2 din Glosar. Întoarceți dublura spre interior și apăsați marginile. Aranjați marginea inferioară a dublurii din spate, întoarceți marginea inferioară a benzii către interior și însălați peste cusătura de îmbinare a benzii. Lucrați din exteriorul articolului vestimentar pentru a coase

pe linia cusăturii de îmbinare a benzii, prinzând marginea benzii în interior.

5 Cusăturile laterale din partea superioară a articolului vestimentar:

Realizați cusăturile laterale din partea superioară a articolului vestimentar. Aranjați rezervele de cusătură și apăsați pentru a fi deschise.

6 Mâneci/banda mânecii:

Însălați banda tubulară de marginea de jos a mânecii, astfel încât rola tubulaturii să se afle pe mânecă și banda plată pe rezervă. Coaseți pe față banda mânecii împreună cu marginea inferioară a mânecii (picioruș de fermoar), prinzând tubulatura între ele. Apăsați rezervele de cusătură pe banda de fixare.

7 Cusăturile mânecii/marginea de jos a benzii:

Pliati mânecile în jumătate pe lungime, cu fața către interior. Realizați cusăturile mânecilor, potrivit cusăturile de îmbinare ale benzilor. Aranjați rezervele de cusătură și apăsați pentru a fi deschise. Aranjați marginea inferioară a benzii mânecii, apăsați către interior pe linia de pliere și însălați peste cusătura de îmbinare a benzii. Lucrați pe exteriorul articolului vestimentar pentru a coase pe linia cusăturii, prinzând marginea inferioară.

8 Atașați mânecile, slăbite.

Aranjați rezervele împreună și apăsați spre mâneci, la capul mânecii.

9 Pense pe panoul fustei:

Coaseți pensele pe panoul din spate ale fustei și apăsați spre centru.

10 Fustă / Cusături laterale:

Realizați cusăturile laterale ale fustei. Aranjați rezervele de cusătură și apăsați pentru a fi deschise.

11 Tivul:

Aranjați rezervele pentru tiv, apăsați pentru a fi îndreptate spre interior și coaseți lejier la mână.

12 Banda inferioară dreapta/marginea stângă din față:

Coaseți banda inferioară pe față împreună cu panoul drept din față al fustei, rezerva fiind mai lungă la tiv. Apăsați marginile de cusătură și de la cealaltă margine lungă a benzii pe bandă și apăsați marginea superioară a benzii spre interior. Aranjați rezervele de la marginea frontală a panoului din stânga al fustei, apăsați către interior și coaseți.

13 Coaserea fustei:

Prindeți cu ace fețele fustei cu partea superioară a rochiei, potrivit cusăturile laterale. Trageți firele bobinei de la părțile superioare pentru a se potrivi cu marginea superioară a fustei. Faceți noduri la capetele firului. Distribuți uniform pliseurile. Partea superioară a rochiei se termină la linia de pliere a benzii în dreapta și la marcaj în stânga. Coaseți fusta. Aranjați rezervele de cusătură împreună și apăsați în jos. Continuați aranjând rezerva de la marginea superioară a fustei, apăsați către interior și coaseți.

14 Terminați banda din dreapta jos:

Îndoți în afară banda inferioară de jos pe linia de pliere și coaseți marginile înguste la tiv. Tăiați rezervele, tăiați colțurile în unghi și întoarceți banda. Întoarceți marginea inferioară a benzii și însălați peste cusătura de îmbinare. Lucrați pe exteriorul articolului vestimentar pentru a coase pe linia cusăturii, prinzând marginea inferioară. Întoarceți marginea superioară a benzii către interior și coaseți manual.

15 Capsele:

Coaseți o jumătate inferioară a unei capse pe colțul panoului din față al fustei. Coaseți jumătatea superioară a capsei pe interiorul cusăturii din dreapta, pentru a se potrivi. Coaseți o jumătate superioară a unei capse pe panoul fustei din dreapta feței, sub cusătura de îmbinare, fără a strâpunge cu acul exteriorul articolului vestimentar. Coaseți jumătatea inferioară a capsei de panoul fustei din stânga feței pentru a se potrivi.

16 Coaseți banda tubulară:

Însălați restul benzii tubulare pe partea de dedesubt a marginii inferioare din față, a marginii inferioare și a marginii decolteului astfel încât rola tubulară să fie vizibilă. Întoarceți către interior capetele benzii la tiv. Coaseți tubulatura aproape de margine (picioruș de fermoar).

121 Rochie ●●●

la pag. 31

Mărimi Burda 72, 76, 80, 84, 88

Lungimea spatelui aprox. 130 cm (51 in)

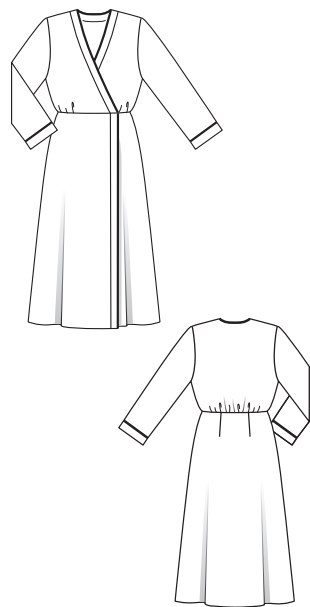

Material și accesorii

Material recomandat: Materiale fluide pentru rochie.

Material original: Imprimeu de poliester

Material necesar

Mărimea	72	76	80	84	88
Lățimea materialului	cm	Material necesar (metri/yarzi)			
AB Material	140	3,15			
	55	3 ½			

Accesorii: Vilene/Pellon G 785. 2 capse cusute.

Bandă tubulară, 7 mm

(1/4 in) lățime: mărimea 72: 2,65 m (3 yarzi),

mărimea 76, 80: 2,70 m (3 yarzi), mărimea 84:

2,75 m (3 1/8 yarzi), mărimea 88: 2,80 m

(3 1/8 yarzi)

Prezentarea generală a tiparului

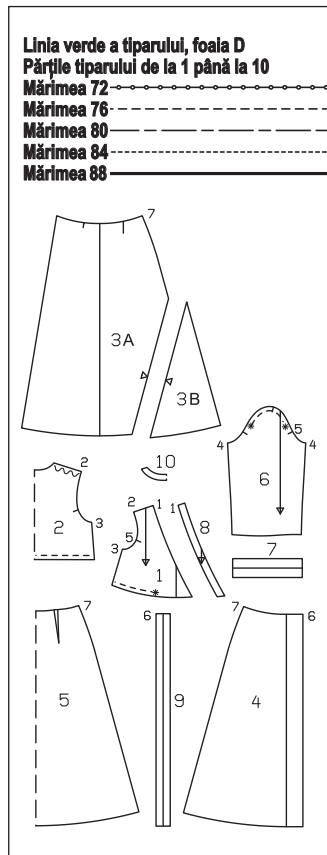

Tăierea bucăților de material

Părțile tiparului pe coală

Trasați părțile de tipar de pe foaia tiparului. Lipiți părțile 3A și 3B împreună pe liniile de îmbinare. Prindeți cu ace părțile tiparului de material, așa cum se arată în dispunerea tiparului.

Rezerve pentru cusătură și tiv

Disponerea tiparului

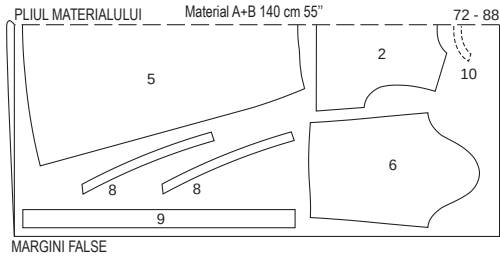

MARGINI FALSE

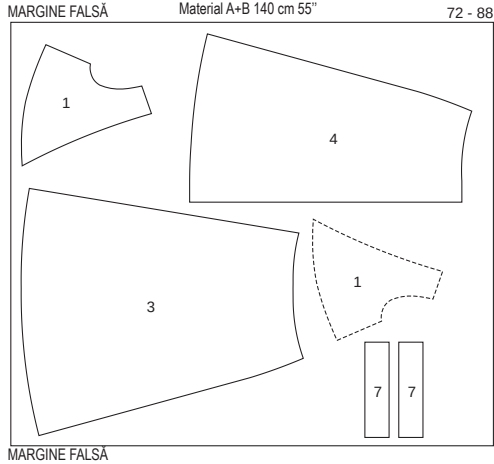

MARGINE FALSĂ

Pliatul materialul așa cum se arată în disponerea tiparului. Fața materialului este orientată către interior la un material cu două straturi. Fața materialului este îndreptată în sus pe un singur strat de material. Taiți părțile 1 în oglindă.

Rezerve pentru cusătură și tiv

Cusături și margini 1,5 cm (5/8 in). Măsurătorile pentru partea a includ rezerve.

Măsurătorile pentru a

Mărimea	17	18	19	20	21	Lățime pentru toate mărimile (cm/in)
a	70 27½	74 29½	78 30¾	82 32¼	86 33¾	8 3¼

Decuparea

- 21 panoul fustei din partea de sus a feței pe un pliu 1x
- 22 panoul fustei din partea de sus din spate 2x
- 23 volan stânga față 1x
- 24 volan centru-dreapta față 1x
- 25 volan dreapta în partea de sus a feței 1x
- 26 volan spate pe un pliu a betelie 1x

Interfatarea Călcați cu fierul de călcat partea a (dosul materialului).

Pornire rapidă pentru profesioniști

- 1 Pense
- 2 Cusăturile de pe lateral
- 3 Betelia
- 4 Fermoar invizibil
- 5 Volane
- 6 Volan la fustă

Asamblare

- 1 Pense:** Coaseți pense pe panourile din față și din spate ale fustei și apăsați spre centru.
- 2 Cusăturile de pe lateral:** Realizați cusăturile laterale (cusătură numărul 1). Aranjați rezervele și apăsați pentru a fi deschise.
- 3 Betelia:** Pliati betelia în jumătate pe lungime, cu dosul îndreptat către interior. Apăsați. Desfaceți betelia din nou și coaseți marginea longitudinală, pe față, cu marginea superioară a fustei. Taiți rezervele și apăsați pe betelie.

4 Fermoar invizibil:

Aranjați marginile cusăturii din centrul spatelui. Introduceți fermoarul invizibil la marginile deschise din spate ale fustei și la betelie; citiți „Ștful util” 1 din Glosar. Dinți fermoarului încep la marginea pliată apăsată a beteliei. Realizați cusătura fustei din centrul spatelui, de la marginile inferioare până la marcajul șitului, lăsând deoparte capătul fermoarului. Întăriți pe dos cu o cusătură pentru a asigura capetele cusăturii. Aranjați rezervele și apăsați pentru a fi deschise. Întoarceți betelia către interior, întoarceți marginea către interior și prindeți cu ace peste cusătura de îmbinare a beteliei. Lucrați din exteriorul articolului vestimentar pentru a coase pe linia cusăturii, prinzând marginea beteliei. Coaseți manual marginile din spate ale beteliei la benzile de fermoar.

5 Volane:

Legeți marginea inferioară și marginea frontală în unghi a volanelor din față (părțile 23, 24, 25) și marginea inferioară a volanului din spate folosind bandă de legare. Pentru a face acest lucru, tăiați rezerva la aceste margini. Coaseți banda de întărire, pe față, cu marginea, la 1 cm (3/8 in) lățime. Apăsați banda spre rezerva de cusătură. Așezați banda de prindere peste margine către interior, întoarceți către interior și însăilați de-a lungul cusăturii de îmbinare. Faceți un mic pliu pentru a merge în jurul colțurilor. Lucrați din exteriorul articolului vestimentar pentru a coase pe linia cusăturii, prinzând legătura în interior. Așezați piseurile de pe volanul din stânga feței (partea 23) în direcția săgeții și însăilați. Prindeți cu ace volanul din centrul feței (partea 24) de volanul din stânga feței, cu dosul materialului îndreptat către față. Prindeți cu ace volanul din dreapta feței (partea 25) de volanul din centrul feței, cu dosul materialului îndreptat către față. Însăilați volanele împreună pe marginea laterală și pe cea superioară și tratați aceste părți ca un singur strat de material de acum înainte. Așezați fețele volanului frontal împreună cu volanul din spate. Prindeți cu ace cusăturile laterale și coaseți (cusătura numărul 2). Aranjați rezervele de cusătură și apăsați pentru a fi deschise.

6 Coaseți volanul la fustă:

Coaseți pe față volanul împreună cu marginea inferioară a fustei (cusătura numărul 3), potrivind cusăturile laterale. Aranjați rezervele de cusătură împreună și apăsați în sus.

122 Fustă ••••

la pag. 30
Mărimi Burda 17, 18, 19, 20, 21
Lungimea fustei 50 cm (20 in)

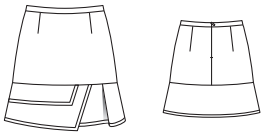

Material și accesorii

Material recomandat: Materiale pentru fuste. Materiale nouate și materiale cu o suprafață texturată.
Material original: Jacquard.

Material necesar

Mărimea	17	18	19	20	21
Lățimea materialului cm in					
Material	140 55		1,10 1¼		

Accesorii: Vilene/Pellon G 785. Bandă de întărire Duchesse de 2 cm (3/4 in) lățime, mărimile 17, 19: 1,65 m (1 7/8 yarzi), mărimile 20, 21: 1,75 m (2 yarzi) lungime. Fermoar invizibil, 22 cm (9 in) lungime pentru toate mărimile și un picioruş presor special.

Prezentarea generală a tiparului

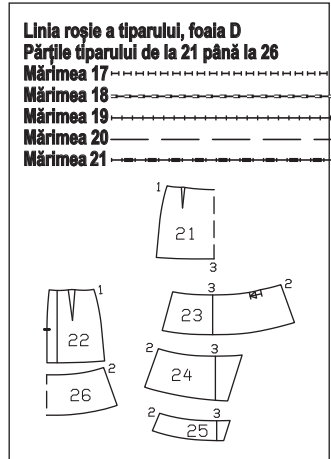

Tăierea bucăților de material

Părțile tiparului pe coală

Trasați părțile de tipar de pe foia tiparului. Prindeți cu ace părțile tiparului de material, așa cum se arată în disponerea tiparului. Marcați partea a direct pe material.

Disponerea tiparului

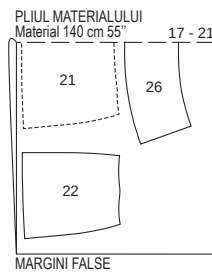

MARGINI FALSE

Pliati materialul așa cum se arată în disponerea tiparului. Fața materialului este orientată către interior la un material cu două straturi. Fața materialului este îndreptată în sus pe un singur strat de material. Părțile prezentate cu un contur întrerupt trebuie așezate pe material cu partea imprimată în jos.

MARGINE FALSĂ
Material 140 cm 55"
17 - 21

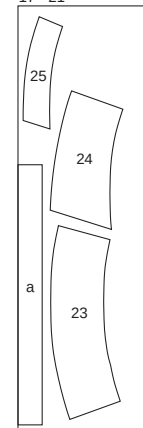

MARGINE FALSĂ

123 Rochie de seară ••••

la pag. 18

Mărimi Burda 34, 36, 38, 40, 42, 44
Lungime de la talie 115 cm (45 1/4 in)

Material și accesorii

Material recomandat: Materiale ușoare și fluide pentru rochii.
Material original: Mătase, căptușeală.



Prezentarea generală a tiparului

Linia albastră a roșie, foia B
Părțile tiparului de la 21 până la 33
Mărimea 34
Mărimea 36
Mărimea 38
Mărimea 40
Mărimea 42
Mărimea 44

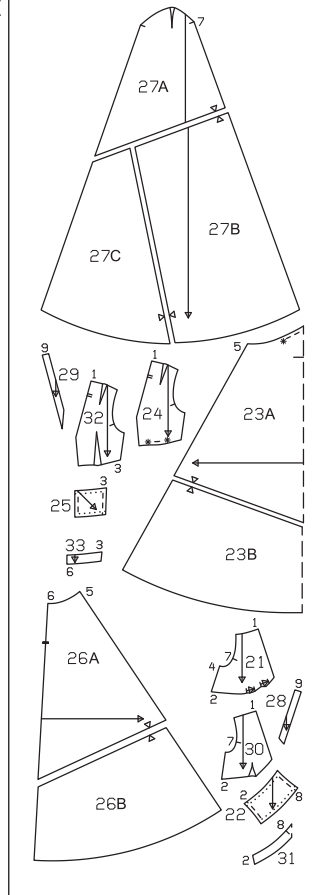

Material necesar

Mărimea	34	36	38	40	42	44
Lățimea materialului	cm	cm	cm	cm	cm	cm
Material	Material necesar (metri/yardzi)					
	140	140	140	140	140	140
	55	55	55	55	55	55
Căptușeală	140	140	140	140	140	140
	55	55	55	55	55	55

Accesorii: Vilene/Pellon G 785. 1 fermoar invizibil, 40 cm (16 in) lungime și un piciorus presor special.

Tăierea bucăților de material

Părțile tiparului pe coală

Trasați părțile de tipar de pe foaia tiparului. Li-piți părțile 23A și 23B, 26A și 26B și, de aseme-nea, 27A și 25B împreună pe liniile de îmbina-re. Marcajele pentru bandă de pe părțile 24 și 32 sunt pentru mărimea 34. Depărtați marcaje-le pentru celelalte mărimi la aceeași distanță de marginea de la umăr ca pentru mărimea 34. Prindeți cu ace părțile tiparului de material, așa cum se arată în dispunerea tiparului. Marcați partea a direct pe material.

Stat: Pentru a trasa partea 23, îndoiți hârtia sa-tinată în jumătate și așezați marginea de pliere de-a lungul liniei de pliere a materialului.

Rezerve pentru cusătură și tiv

Cusături, margini, tiv și tivuri mâneci 1,5 cm (5/8 in). Măsurătorile pentru partea a in-clud rezerve.

Dispunerile tiparului

Material 140 cm 55"
 PLIUL MATERIALULUI

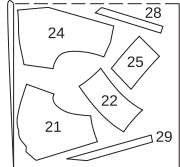

MARGINI FALSE

Căptușeală 140 cm 55"
 PLIUL MATERIALULUI

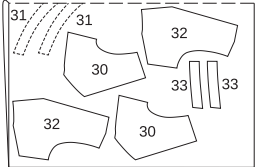

MARGINI FALSE

MARGINE FALSĂ

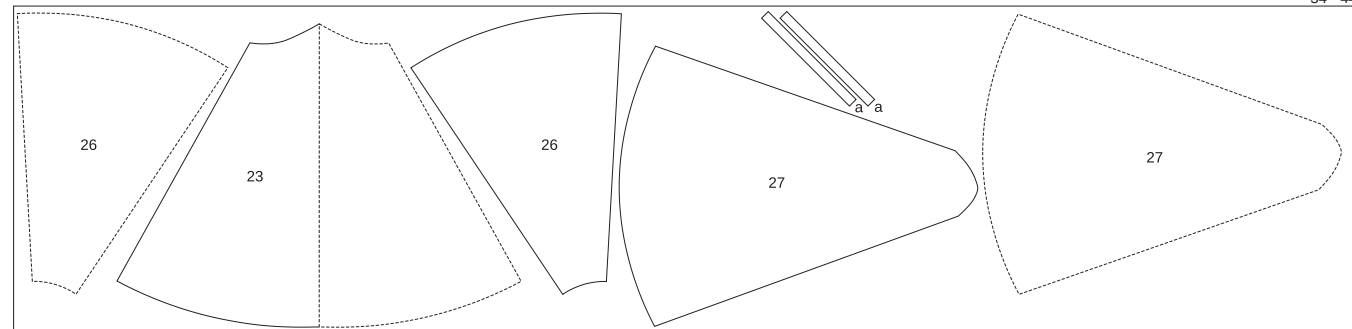

MARGINE FALSĂ

Pliati materialul așa cum se arată în dispunerea tiparului. Fața materialului este orientată către interior la un material cu două straturi. Fața materialului este îndreptată în sus pe un singur strat de material. Taiți părțile 26 și 27 în oglindă. Părțile prezentate cu un contur întrerupt trebuie așezate pe material cu partea imprimată în jos.

Măsurătorile pentru a

Mărimea	34	36	38	40	42	44	Lățime pentru toate mărimile (cm/in)
Lungime (cm/in)							
a	53						4
	20%						1½

Decuparea

Material

- 21 față 2x
- 22 partea din față drapată 2x
- 23 panoul din față al fustei pe un pli 1x
- 24 spate 2x
- 25 parte spate drapată 2x
- 26 panoul din spate al fustei 2x
- 27 mânecă 2x
- 28 dublură față 2x
- 29 dublură spate 2x
- a bandă tăiată pe fibra de întărire 2x

Căptușeală

- 30 față 4x
- 31 bandă față pe un pli 2x
- 32 spate 4x
- 33 bandă spate 4x

Interfațarea

Călcați cu fierul de călcat părțile 28, 29, 30 (1x), 31 (1x), 32 (2x) și 33 (2x) (dosul materialului).

Pornire rapidă pentru profesioniști

- 1 Pense
- 2 Marginea inferioară din față și din spate
- 3 Dublați părțile din față și din spate
- 4 Cusăturile de la umăr
- 5 Dubluri
- 6 Benzi
- 7 Decolteu
- 8 Găuri pentru mânecă/cusături laterale
- 9 Părți drapate
- 10 Coaseți banda drapată
- 11 Fustă
- 12 Fermoar invizibil/cusătura din centrul spa-telui
- 13 Banda căptușelii
- 14 Mâneci
- 15 Tivuri

Asamblare

1 Pense:

Coaseți pensele din spate și apăsați spre centru. Coaseți pense pe părțile din față și din spate ale căptușelii și apăsați spre centru.

2 Marginea inferioară din față și din spate:

Așezați pliseurile de pe părțile frontale în di-recția săgeții și însăilați la rezerva de cusătură. Pe părțile din spate, coaseți două linii de cusă-tură apropiate de-a lungul marginii inferioare, între * folosind cea mai mare setare a cusăturii. Lăsați capetele firului să atârne. Nu trageți încă firele.

3 Dublați părțile din față și din spate:

Așezați fiecare parte frontală (partea 21) pe părțile de căptușeală frontale interfațate (par-tea 30) cu dosul materialului îndreptat către față. Însăilați părțile împreună de-a lungul mar-ginilor exterioare și tratați aceste părți ca un singur strat de material de acum înainte. Așe-zați fiecare parte din spate (partea 24) pe părțile de căptușeală din spate interfațate (partea 32) cu dosul materialului îndreptat către față. Trageți firele de încrețire de la marginea inferi-oră a spatelui pentru a potrivi marginea la par-tea de căptușeală. Faceți noduri la capetele fir-ului. Distribuți uniform pliseurile. Însăilați părțile împreună de-a lungul marginilor exte-riore și tratați aceste părți ca un singur strat de material de acum înainte.

4 Cusăturile de la umăr:

Realizați cusăturile de la umeri la părțile din față și din spate ale materialului vizibil și ale căptușelii. Apăsați rezervele de cusătură pen-tru a fi deschise.

5 Dubluri:

Realizați cusăturile de la umăr ale dublurii. Apăsați rezervele de cusătură pentru a fi des-chise. Aranjați marginea dublurii exterioare. Însăilați fiecare dublură de-a lungul marginilor de la decolteu ale părților de căptușeală, cu dosul îndreptat spre față. Coaseți marginea aranja-tă la căptușeală.

6 Benzi:

Pliati benzile a în jumătate pe lungime, cu fața orientată către interior. Coaseți marginile longitudinale și o margine îngustă împreună la 1 cm (3/8 in) lățime (= lățime finisată). Taiți rez-ervele și tăiați colțurile în unghi. Întoarceți benzile de legare și apăsați. Însăilați capetele deschise ale benzilor de părțile din spate între marcaje.

7 Decolteu:

Prindeți cu ace marginile de la decolteu ale căptușelii și rochiei de materialul vizibil, pe față, împreună, privind cusăturile de la umeri. Coaseți. Taiți rezervele de cusătură. Coaseți căptușeala la rezervele de cusătură, cât mai aproape de cusătură; citiți „Sfatul util” 3 din Glosar. Întoarceți căptușeala către interior și apăsați marginea.

8 Găuri pentru mânecă/cusături laterale:

La gaura pentru mânecă, prindeți cu ace partea superioară a rochiei și căptușeala îm-preună, pe față, sub marcaje. Coaseți de la fie-care marcaj. Întăriți pe dos cu o cusătură pen-tru a asigura capetele cusăturii. Prindeți cu cleme rezervele de cusătură la capetele cusă-turii (marcaj), precum și curbele. Coaseți căptușeala la rezervele de cusătură aproape de cusă-tură. Realizați cusăturile laterale ale părții superioare a rochiei și continuați realizând cusă-turile laterale ale căptușelii, totul până la ca-păt. Întoarceți căptușeala către interior și apă-sați marginea. Însăilați căptușeala la restul marginii găurii pentru mânecă. Însăilați împreu-

nă marginea inferioară din față și din spate.

9 Părțile drapate:

Pentru a încreți părțile drapate (părțile 22 și 25), coaseți două linii apropiate de însăilare la mașină, de-a lungul marginilor înguste (setarea cea mai mare a cusăturii). Trageți firele pentru a potrivi părțile drapate la benzi (părțile 31 și 33). Faceți noduri la capetele firului. Distribuți uniform pliseurile. Acum însăilați mai întâi partea drapată din stânga feței la banda de căptușeală interfațată cu dosul materialului îndreptat către față (cusătura numărul 8), întinzând ușor marginile lungi ale părții drapate. Apoi prindeți cu ace partea drapată din dreapta feței pe banda de căptușeală, cu dosul materialului îndreptat către față (cusătura numărul 8), întinzând ușor marginile lungi (fig. 1). Prindeți cu cleme rezerva de cusătură a părții drapate din dreapta, așezată în partea de sus, la colțul benzii. Pliati rezerva de cusătură către interior de la partea prinsă cu cleme și prindeți cu ace la rezerva de cusătură. Însăilați partea drapată la bandă (fig. 2). Însăilați la fel părțile drapate din spate la benzile de căptușeală interfațate, cu

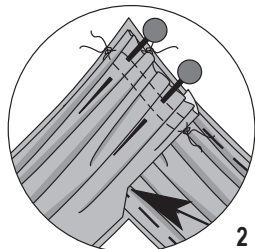
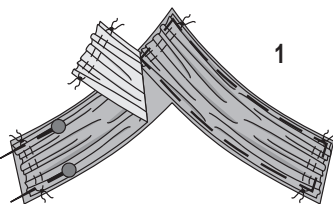
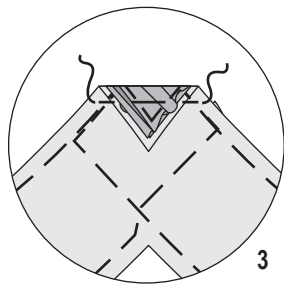

dosul materialului îndreptat către față. Asigurați volumul drapării pe toate părțile legând cu cusături mici realizate la mână. De acum înainte, lucrați cu aceste părți ca și când ar fi un strat de material. Realizați cusăturile laterale pe părțile drapate. Extindeți rezervele de cusătură pentru a rămâne deschise.

10 Coaseți banda drapată:

Așezați rezerva de cusătură de la vârful benzii către interior și însăilați (fig. 3). Coaseți fețele benzii împreună cu părțile din față și din spate, potrivit cusăturile laterale. Apăsați rezervele de cusătură pe banda de fixare.

11 Fustă:

Realizați cusăturile laterale ale panourilor fustei. Aranjați rezervele de cusătură și apăsați pentru a fi deschise. Încrețiți marginea superioară din față între *. Trageți firele pentru a potrivi marginea panoului frontal al fustei la bandă. Faceți noduri la capetele firului. Distribuți uniform pliseurile. Coaseți fusta la marginea inferioară a benzii, prinzând cu cleme în rezerva de la vârful benzii. Potrivii cusăturile laterale. Apăsați rezervele de cusătură pe banda de fixare.

12 Fermoar invizibil/cusătura din centrul spatelui:

Aranjați marginile din spate. Introduceți fermoarul invizibil la marginile deschiderii din spate; citiți „Sfatul util” 1 din Glosar. Realizați cusătura centrală din spate de la marginile inferioare la fermoar. Apăsați rezervele de cusătură pentru a fi deschise.

13 Banda căptușelii:

Realizați cusăturile laterale ale părților neinterfațate ale benzii. Apăsați rezervele de cusătură pentru a fi deschise. Apăsați rezervele de cusătură către interior prinzând cu cleme rezerva în vârf. Prindeți cu ace banda interioară pe dos, împreună cu banda interfațată și realizați manual cusăturile.

14 Măneci:

Coaseți pensele și apăsați spre o parte. Apăsați rezerva de cusătură la marginile lungi și drepte spre interior, de la marcat. Îndoiiți la jumătate din lățime și coaseți. Coaseți mâneca la marginea găurii pentru mânecă, potrivit pliseul cu cusătura umărului. Aranjați rezervele împreună.

15 Tivuri:

Aranjați rezervele pentru tiv și pentru tivul măneicii cu o cusătură în zigzag îngustă; citiți „Sfatul util” 6 din Glosar.

Prezentarea generală a tiparului

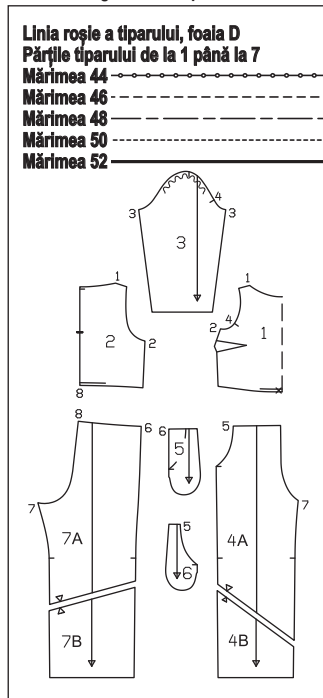

m (34 in), mărimea 46: 0,90 m (36 in), mărimea 48: 0,95 m (38 in), mărimea 50: 1,05 m (42 in), mărimea 52: 1,10 m (44 in) lungime. Cordon plat de 9 mm (3/8 in) lățime și 0,80 m (32 in) lungime pentru toate mărimile. 1 nasture. Un ac dublu pentru mașina de cusut.

Tăierea bucăților de material

Părțile tiparului pe coală

Trasați părțile de tipar de pe foaia tiparului. Lipiți părțile 4A și 4B și, de asemenea, 7A și 7B împreună pe liniile de îmbinare. Prindeți cu ace părțile tiparului de material, așa cum se arată în dispunerea tiparului.

Rezerve pentru cusătură și tiv

Cusături, margini, tiv și tivuri măneci 1,5 cm (5/8 in).

Decuparea

- | | |
|-----------------------------------|----|
| 1 față pe un pli | 1x |
| 2 spate | 2x |
| 3 mânecă | 2x |
| 4 partea din față a pantalonilor | 2x |
| 5 partea bridei pentru șold | 2x |
| 6 parte pentru buzunar | 2x |
| 7 partea din spate a pantalonilor | 2x |

Bandă de cusături flexibilă Vilene Călcați cu fierul de călcat rezervele cusăturilor din față ale umărului și, de asemenea, de la marginile decolteului (dosul materialului).

Asamblare

Pornire rapidă pentru profesioniști

- 1 Pense
- 2 Cusătura din centrul spatelui/șitului
- 3 Cusăturile de la umăr și cusăturile de pe lateral
- 4 Decolteu
- 5 Cusăturile de la mânecă
- 6 Atașați mânecile
- 7 Buzunare în brida de șold
- 8 Cusăturile de pe lateral și din interiorul cracului
- 9 Cusătura centrală
- 10 Pantaloni la partea superioară a articolului vestimentar/elastic
- 11 Tiv/tivul măneicii
- 12 Fundă
- 13 Bucle de fir / Nasture

Notă: Realizați cusături pe materialele elastice folosind o cusătură elastică specială sau în zigzag la o setare îngustă. Coaseți decolteul, tivurile și tivurile măneicilor cu un ac dublu pentru mașina de cusut pentru a le menține elastice.

1 Pense:

Coaseți pensele din față și apăsați către partea de jos.

2 Cusătura din centrul spatelui/șitului:

Așezați fețele părților din spate împreună și prindeți cu ace cusătura centrală de la marginile inferioare la marcajul șitului. Realizați cusătura. Aranjați rezervele și apăsați pentru a fi deschise, continuând cu apăsarea rezervelor de la marginile șitului spre interior, totul printr-o singură mișcare.

3 Cusăturile de la umăr și cusăturile de pe lateral:

Așezați părțile frontale pe față împreună cu spatelul. Prindeți cu ace și realizați cusăturile de la umăr și de pe lateral (cusăturile numerele 1 și 2). Aranjați rezervele și apăsați pentru a fi deschise.

4 Decolteu:

Tăiați rezerva la marginea decolteului, la 1 cm (3/8 in). Aranjați rezerva și apăsați către interior. Lucrați pe fața articolului vestimentar și utilizați un ac dublu pentru mașina de cusut pentru a coase.

5 Cusăturile de la mânecă:

Pliati mânecile în jumătate pe lungime, cu față către interior. Prindeți cu ace cusăturile măneicilor și coaseți (cusătura numărul 3). Aranjați rezervele și apăsați pentru a fi deschise.

6 Atașați mânecile

Atașați mânecile, slăbite. Potrivii marcajele 4 pe față și pe mânecă. Potrivii marcajul de la capul măneicii cu cusătura umărului. Potrivii cusăturile măneicii și cusăturile laterale. Aranjați rezervele împreună și apăsați spre măneci.

7 Buzunare în brida de șold:

Coaseți fețele părților de buzunar împreună, cu marginile deschiderii buzunarului pe părțile frontale ale pantalonilor (cusătura numărul 5). Așezați părțile pentru buzunar în sus și coaseți până la rezervele de cusătură, aproape de cusătură. Întoarceți părțile de buzunar în interior și apăsați marginile deschiderii buzunarelor. Prindeți cu ace marginile deschiderii buzunarelor de părțile bridei laterale a șoldului la liniile de alipire. Coaseți împreună părțile buzunarului pe interior. Însăilați marginile superioare și laterale ale părților de buzunar pe interiorul părților pantalonilor. Coaseți marginile deschiderii buzunarelor la brida de la șold, de la marginea superioară până la marcaj.

8 Cusăturile de pe lateral și din interiorul cracului:

Așezați părțile din față ale pantalonilor pe față împreună cu părțile din spate ale pantalonilor. Realizați cusăturile laterale și de pe interiorul cracului (cusăturile numerele 6 și 7). Aranjați rezervele de cusătură și apăsați pentru a fi deschise.

9 Cusătura centrală:

Așezați un crac în celălalt, cu fețele materialului dispuse față în față. Realizați cusătura centrală din față și continuați cu cusătura centrală din spate, până la capăt. Aranjați rezervele împreună și apăsați către o parte, de la marginile superioare până la începutul curbei. Coaseți o butonieră decorativă transversală, de 1 cm (3/8 in) lungime la 1,5 cm (5/8 in) distanță de fiecare parte a cusăturii din centrul feței și la 1,5 cm sub linia de cusătură (nu tăiați butoniera pentru a o deschide). Întăriți mai întâi butonierele cu o bucățică de interfață (dosul materialului).

10 Pantaloni la partea superioară a articolului vestimentar/elastic:

Prindeți cu ace fețele pantalonilor cu partea superioară a articolului vestimentar și coaseți (cusătura numărul 8). Potrivii centrelor și cusăturile laterale. Aranjați rezervele de cusătură împreună, apăsați în sus și lucrați din exteriorul

124 Salopetă •••

la pag. 39

Mărimi Burda 44, 46, 48, 50, 52

Exterior crac 108 cm (42 1/2 in)

Tiv aprox. 72 cm (28 1/2 in)

Material și accesorii

Material recomandat: Material tricotat fin. Materiale din jersey cu greutate medie spre mare. Utilizați numai materiale de tip jersey.
Material original: Material tricotat fin.

Material necesar

Mărimea	44	46	48	50	52
Lățimea materialului	cm	Material necesar (metri/yarzi)			
Material	140	3,35			
	55	3%			

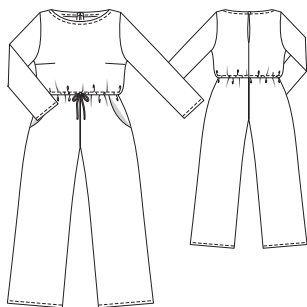

Accesorii: Bandă de cusături flexibilă Vilene. Elastic 7 mm (1/4 in) lățime, mărimea 44: 0,85

Disponerea tiparului

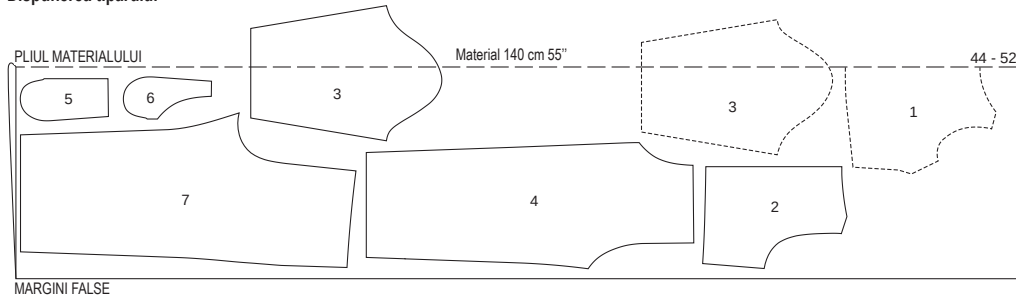

articolului vestimentar pentru a coase conform marcatului. Lăsați puțină cusătură deschisă la cusătura din centrul spatelui pentru a introduce elasticul. Folosiți un ac de siguranță pentru a introduce elasticul. Coaseți capetele elasticului împreună pentru o lungime finală, după cum urmează, pentru mărimea 44: 82 cm (32 1/2 in), mărimea 46: 86 cm (34 in), mărimea 48: 92 cm (36 in), mărimea 50: 96 cm (38 in), mărimea 52: 104 cm (41 in) Coaseți deschiderea.

11 Tiv/tivul mânecii:

Aranjați rezervele pentru tiv și tivul mânecii, apăsați către interior și coaseți de pe fața articolului vestimentar cu acul dublu al mașinii.

12 Fundă:

Legeți cordonul plat la o fundă și coaseți manual între butoniere.

13 Bucălă de atâ/nasture:

Realizați o buclă de atâ pe marginea din stânga a șilțului din spate, întinzând 3-4 fire și acoperind strâns cu o cusătură manuală de butonieră. Introduceți și scoateți acul în același loc când răsuciți firele. Adaptați mărimea buclei pentru a se potrivi nasturelui. Coaseți nasturele pe marginea din dreapta a șilțului pentru a se potrivi.

Pornire rapidă pentru profesioniști

- 1 Pense
- 2 Cusături panou
- 3 Cusăturile de la umăr
- 4 Guler
- 5 Coaseți mânecile
- 6 Cusături laterale și cusăturile mânecii
- 7 Teacă pentru șnur/tiv
- 8 Benzi
- 9 Elastic/mâneci

Tăiați dintr-un strat dublu de material, cu fața îndreptată către interior. Părțile prezentate cu un contur întrerupt trebuie așezate pe material cu partea imprimată în jos. Tăiați partea 3 în oglindă, ultima, dintr-un singur strat de material rămas.

125 Bluză de trening

la pag. 46

Mărimi Burda 44, 46, 48, 50, 52

Lungimea spatelui aprox. 74 cm (29 in)

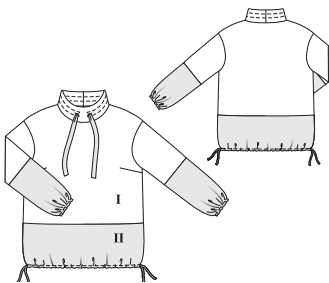

Prezentarea generală a tiparului

Linia neagră a tiparului, foaia A

Părțile tiparului de la 21 până la 27

- Mărimea 44
- Mărimea 46
- Mărimea 48
- Mărimea 50
- Mărimea 52

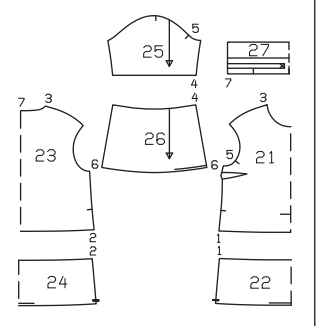

Rezerve pentru cusătură și tiv

Cusături și margini 1,5 cm (5/8 in), tiv și tiv mâneci 3 cm (1 1/4 in). Măsurătorile pentru părțile a și b includ rezerve.

Decuparea

Măsurătorile pentru a, b

Mărimea	44	46	48	50	52	Lățime pentru toate mărimile (cm/in)
	Lungime (cm/in)					
a	100 39%					6 2%
b	98 38%	100 39%	103 40%	106 41%	109 43	3 1%

Materialul I

- 21 partea superioară față pe un pliu 1x
- 23 spate sus pe un pliu 1x
- 25 mânecă superioară 2x
- 27 guler pe un pliu 1x

Materialul II

- 22 partea inferioară față pe un pliu 1x
- 24 spate jos pe un pliu 1x
- 26 mânecă inferioară 2x
- a bandă de legare/guler 1x
- b bandă de legare/tiv 2x

Asamblare

Notă: Realizați cusături pe materialele elastice folosind o cusătură elastică specială sau în zigzag la o setare îngustă.

1 Pense:

Coaseți pensele pe partea de sus din față și apăsați către partea de jos.

2 Cusături panou:

Așezați părțile inferioare din față, pe fața materialului, împreună cu părțile din partea de sus din față. Prindeți cu ace cusătura panoului (cusătura numărul 1) și coaseți. Tăiați rezervele la 7 mm (1/4 in), aranjați-le împreună și apăsați-le împreună.

Disponerile tiparului

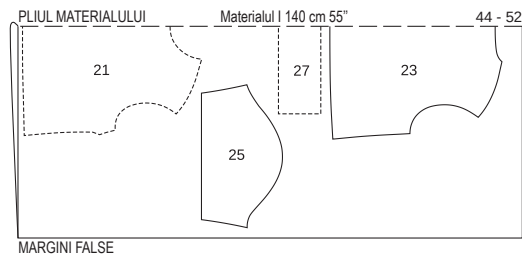

MARGINI FALSE

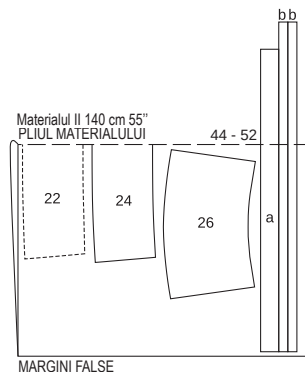

MARGINI FALSE

Tăiați dintr-un strat dublu de material, cu fața îndreptată spre interior. Tăiați la sfârșit părțile a și b dintr-un singur strat de material rămas. Părțile prezentate cu un contur întrerupt trebuie așezate pe material cu partea imprimată în jos.

Material și accesorii

Material recomandat: Materiale tricotate, materiale pentru hanorace combinate cu materiale ușoare.

Material original: Material tricotat (materialul I), viscoză satinată cu elastan (materialul II). Utilizați numai materiale elastice.

Material necesar

Mărimea	44	46	48	50	52
Lățimea materialului (cm/in)	Material necesar (metri/yarzi)				
Materialul I	140	1,70			
55	1 1/2				
Materialul II	140	1,00			
55	1				

Accesorii: Bandă de întărire Vilene. Elastic 7 mm (1/4 in) lățime: mărimea 44: 0,40 m (16 in), mărimea 46 - 52: 0,45 m (18 in). O bucată rămasă de material de interfață.

Tăierea bucăților de material

Părțile tiparului pe coală

Trasați părțile de tipar de pe foaia tiparului. Prindeți cu ace părțile tiparului de material, așa cum se arată în disponerile tiparului. Marcați părțile a și b direct pe material.

5 Coaseți mânecile:

Prindeți cu ace mânecile în găurile pentru mânecă, cu fețele materialului dispuse față în față. La atașarea mânecilor, următoarele aspecte sunt importante pentru o potrivire adecvată: Potrivii marcajele 5 pe față și pe mânecă. Potrivii marcajul de la capul mânecii cu cusătura umărului. Coaseți mânecile. Taiți rezervele de cusătură, aranjați-le împreună și apăsați spre articolul vestimentar, deasupra curbei subrațului.

6 Cusăturile laterale și cusăturile mânecii:

Așezați părțile frontale, pe față, împreună cu spatele și pliați mânecile pe lungime. Prindeți cu ace și realizați cusăturile laterale și cusăturile mânecilor până la capăt (cusătura numărul 6), începând și terminând la tiv, la marcajele șlițului. Întăriți pe dos cu o cusătură pentru a asigura capetele cusăturii. Aranjați rezervele de cusătură pe partea inferioară din față și din spate și apăsați pentru a fi deschise. Continuați cu apăsarea rezervelor de la marginile șlițului spre interior, până la capăt. Aranjați rezervele rămase împreună și apăsați spre spate.

7 Teacă pentru snur/tiv:

Apăsați rezerva pentru tiv către interior, pliați

jumătate dedesubt și coaseți. Lăsați marginile laterale deschise la șliț pentru a introduce șnurul.

8 Snururi:

Îndoți banda a în jumătate pe lungime și coaseți marginile împreună la 1,5 cm (5/8 in) lățime. Lăsați puțină cusătură deschisă în mijloc pentru întoarcere. Taiți rezervele de cusătură și tăiați colțurile în unghi. Întoarceți banda și apăsați. Coaseți deschiderea din cusătură la mașină sau manual. Îndoți banda b la fel, dar coaseți împreună la o lățime de 7 mm (1/4 in). Întoarceți la fel și apăsați. Folosiți un ac de siguranță pentru a introduce benzile de snur în teci. Introduceți banda a prin șlițuri pe guler. Introduceți fiecare bandă b în teci la tiv, o bandă în față și cealaltă în spate. Legați capetele benzilor de funde în lateral.

9 Elastic/mâneci:

Apăsați rezerva tivului mânecii către interior, întoarceți jumătate înăuntru și coaseți, lăsând o bucățiță de cusătură deschisă pentru a introduce elasticul. Taiți elasticul în jumătate. Folosiți un ac de siguranță pentru a introduce elasticul în teacă. Coaseți capetele elasticului împreună pentru o potrivire confortabilă la încheietura mâinii. Coaseți deschiderea în cusătură.

(dosul materialului).

Asamblare

Notă: Realizați cusături pe materialele elastice folosind o cusătură elastică specială sau în zigzag la o setare îngustă.

1 Pense:

Coaseți pensele din față și apăsați către partea de jos.

2 Cusătura din centrul spatelui:

Așezați fețele părților din spate împreună. Prindeți cu ace cusătura centrală din spate și coaseți. Aranjați rezervele și apăsați pentru a fi deschise.

3 Cusăturile de la umăr:

Așezați părțile frontale pe față împreună cu spatele și realizați cusăturile umărului (cusătura numărul 1), slăbind marginea umerilor în partea din spate. Prindeți cu cleme rezerva din față, la marcajul 1, aproape de linia de cusătură. Aranjați rezervele de cusătură și apăsați pentru a fi deschise.

4 Cusăturile de la umăr ale dublurii:

Realizați cusăturile umărului de la dubluri (cusătura numărul 7). Prindeți cu cleme rezervele la marcaj, aproape de linia de cusătură. Apăsați rezervele de cusătură pentru a fi deschise.

5 Guler:

Realizați cusătura din centrul spatelui pentru întărirea de guler integrată. Apăsați rezervele pentru a fi deschise. Coaseți întărirea de guler de marginea din spate a decolteului (cusătura numărul 2). Prindeți cu cleme rezervele de cusătură la câteva intervale de-a lungul curbelor și apăsați pentru a fi deschise. Așezați dublurile frontale cu fețele îndreptate către interior și realizați cusătura din centrul spatelui a gulerului superior integrat. Apăsați rezervele de cusătură pentru a fi deschise. Prindeți cu ace dublura din spate la marginea de la decolteu a dublurii frontale și coaseți între colțuri. Apăsați rezervele de cusătură pentru a fi deschise. Prindeți cu ace dublura cu fețele gulerului superior împreună cu părțile din față și întărirea de guler. Coaseți de-a lungul marginii din față, al marginii inferioare și al marginilor gulerului. Taiți rezervele de cusătură. Întoarceți gulerul și întoarceți dublurile către interior. Apăsați marginile. Prindeți cu ace împreună cusăturile de îmbinare ale gulerului din spate. Coaseți rezervele cusăturilor de îmbinare împreună pe interior, aproape de cusătură. Aranjați marginea dublurii interioare.

6 Cusăturile de pe lateral:

Prindeți cu ace cusăturile laterale și coaseți

(cusătura numărul 3). Aranjați rezervele și apăsați pentru a fi deschise.

7 Buzunare:

Aranjați părțile de buzunar în jurul tuturor marginilor. Apăsați dublura către interior de-a lungul liniei de pliere și coaseți. Apăsați rezervele de la marginile laterale și de la marginea inferioară a buzunarelor către interior. Prindeți cu ace buzunarele la liniile de alipire și coaseți aproape de marginile laterale și de marginea inferioară.

8 Cusăturile de la mânecă:

Pliați mânecile în jumătate pe lungime, cu față către interior. Prindeți cu ace cusăturile mânecilor și coaseți (cusătura numărul 4). Aranjați rezervele și apăsați pentru a fi deschise.

9 Benzile de la mânecă:

Coaseți împreună capetele fiecărei benzi de la mâneci, având fețele materialului dispuse față în față, formând cercuri. Apăsați rezervele pentru a fi deschise.

10 Benzile exterioare ale mânecii:

Prindeți cu ace pe față fiecare bandă exterioară a mânecii împreună cu marginea de jos a mânecilor și coaseți (cusătura numărul 5), potrivind cusăturile laterale. Apăsați rezervele de cusătură pe bandă.

11 Benzile interioare ale mânecii:

Prindeți cu ace pe față marginea de jos a benzii interioare a mânecii cu banda exterioară și coaseți. Potrivii cusăturile. Apăsați rezervele pe banda interioară și coaseți la apropiere; citiți „Statul util” 2 din Glosar. Întoarceți banda interioară către interior, întoarceți către interior și prindeți cu ace peste cusătura de îmbinare. Lucrați pe exteriorul articolului vestimentar pentru a coase pe linia cusăturii, prinzând marginea interioară.

12 Atașați mânecile, slăbite:

Prindeți cu ace mânecile în găurile pentru mânecă, cu fețele materialului dispuse față în față. Potrivii marcajele 6 pe față și pe mânecă. Potrivii marcajul de la capul mânecii cu cusătura umărului. Potrivii cusăturile mânecii și cusăturile laterale. Distribuți volumul slăbit pentru a evita formarea de cute. Coaseți mânecile. Aranjați rezervele de cusătură împreună și apăsați spre mâneci.

13 Tiv/dublură:

Așezați din nou dublura plăta la tiv, în exterior. Aranjați rezerva pentru tiv. Îndoți dublura în afară la tiv, cu fața materialului îndreptată către interior. Coaseți de-a lungul liniei tivului de la marginea din față până la marginea interioară a dublurii. Întoarceți dublura către interior. Apăsați marginea și apăsați rezerva de tiv spre interior. Coaseți manual lejer rezerva de tiv și marginea interioară a dublurii.

126 Cardigan •••

la pag. 47

Mărimi Burda 44, 46, 48, 50, 52

Lungimea spatelui aprox. 128 cm (50 1/2 in)

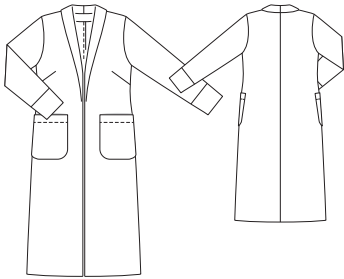

Material și accesorii

Material recomandat: Material tricrat fin. Jerseu cu greutate medie spre mare.

Material original: Material tricrat.

Material necesar

Mărimea	44	46	48	50	52
Lățimea materialului	cm	Material necesar (metri/yarzi)			
Material	140	3,10			
	55	3%			

Accesorii: Vilene/Pellon G 785.

Tăierea bucăților de material

Părțile tiparului pe coală

Trasați părțile de tipar de pe foaia tiparului. Lipiți părțile 1A și 1B, 2A și 2B și, de asemenea, 5A și 5B împreună pe liniile de îmbinare. Urmați liniile și detaliile pentru stilul 126. Prindeți cu ace părțile tiparului de material, așa cum se arată în dispunerea tiparului.

Rezerve pentru cusătură și tiv

Cusături și margini 1,5 cm (5/8 in), tiv 4 cm (1 5/8 in).

Decuparea

1 față având integrată întărirea de guler	2x
2 spate	2x
3 mânecă	2x
4 bandă mânecă (inclusiv 2x în interior)	4x

Prezentarea generală a tiparului

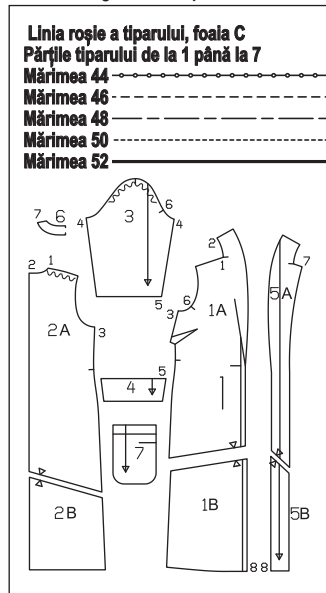

- 5 dublură față cu guler superior integral 2x
- 6 dublură spate pe un pliu 1x
- 7 buzunar 2x
- Interfațarea Călcați cu fierul de călcat părțile 5 și 6

Pornire rapidă pentru profesioniști

- 1 Pense
- 2 Cusătura din centrul spatelui
- 3 Cusăturile de la umăr
- 4 Cusăturile de la umăr ale dublurii
- 5 Guler
- 6 Cusăturile de pe lateral
- 7 Buzunare
- 8 Cusăturile de la mânecă
- 9 Benzile de la mânecă
- 10 Benzile exterioare ale mânecii
- 11 Benzile interioare ale mânecii
- 12 Atașați mânecile, slăbite
- 13 Tiv/dublură

Dispunerea tiparului

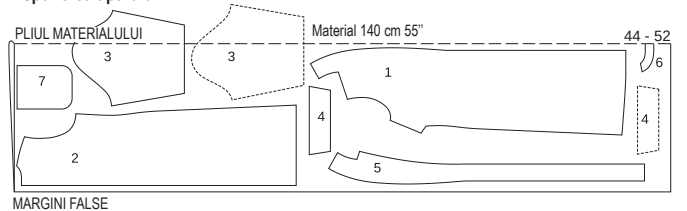

Tăiați dintr-un strat dublu de material, cu fața orientată către interior.

Tăiați partea 3 (în oglindă), ultima, dintr-un singur strat de material rămas.

127 Bluză de pijama •••

la pag. 48

Mărimi Burda 44, 46, 48, 50, 52

Lungimea spatelui aprox. 75 cm (30 in)

Material și accesorii

Material recomandat: Materiale ușoare pentru bluze și rochii.

Material original: Viscoză-mătase artificială.

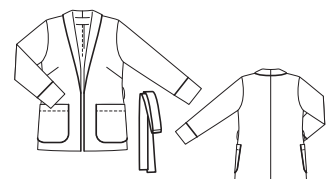

Material necesar

Mărimea	44	46	48	50	52
Lățimea materialului cm	Material necesar (metri/yarzi)				
Material	140	2,45		2 %	
	55				

Accesorii: Vlene/Pellon G 785. Bandă tubulară din satin, mărimea 44: 7,60 m (8 3/8 yarzi), mărimea 46: 7,75 m (8 5/8 yarzi), mărimea 48: 8,00 m (8 3/4 yarzi), mărimea 40: 8,20 m (9 yarzi), mărimea 52: 8,45 m (9 3/8 yarzi)

Tăierea bucăților de material

Părțile tiparului pe coală

Trasați părțile de țipar de pe foaia tiparului. Urmați liniile și detaliile pentru stilul 127. Prindeți cu ace părțile tiparului de material, așa cum se arată în dispunerea tiparului. Marcați partea a direct pe material.

Rezerve pentru cusătură și tiv

Cusături și margini 1,5 cm (5/8 in), tiv 4 cm (1 5/8 in). Măsurătorile pentru partea a includ rezerve.

Măsurătorile pentru a

Mărimea	44	46	48	50	52	Lățime pentru toate mărimile (cm/in)
	Lungime (cm/in)					
a	76 29%	78 30%	81 31%	84 33	87 34%	9 3%

Decuparea

- 1A față cu
 2A spată
 3 mânecă
 4 bandă mânecă (inclusiv 2x în interior)
 4 dublură față cu guler
 4 dublură integral
 6 dublură spate pe un pliu
 7 buzunar
 a curea de legare
- Interfațarea** Călcați cu fierul de călcat părțile 5 și 6 (dosul materialului).

Pornire rapidă pentru profesioniști

- 1 Pense
- 2 Cusătura din centrul spatelui
- 3 Cusăturile de la umăr
- 4 Cusăturile de la umăr ale dublurii
- 5 Guler
- 6 Cusăturile de pe lateral
- 7 Buzunare/tubulatură
- 8 Cusăturile de la mânecă
- 9 Benzile de la mânecă
- 10 Benzile exterioare ale mânecii
- 11 Benzile interioare ale mânecii
- 12 Atașați mânecile, slăbite
- 13 Tiv/dublură
- 14 Curea de legare
- 15 Bucle de atâ

Asamblare

- 1 **Pense:**
Coaseți pensa pe părțile din față și apăsați în spre partea de jos.
- 2 **Cusătura din spate:**
Așezați fețele părților din spate împreună. Prindeți cu ace cusătura centrală din spate și coaseți. Aranjați rezervele și apăsați pentru a fi deschise.
- 3 **Cusăturile de la umăr:**
Așezați părțile frontale pe față împreună cu spatelul și realizați cusăturile umărului (cusătura numărul 1), slăbind marginea umeroilor în partea din spate. Prindeți cu cleme rezerva din față, la marcajul 1, aproape de linia de cusătură. Aranjați rezervele de cusătură și apăsați pentru a fi deschise.

Prezentarea generală a tiparului

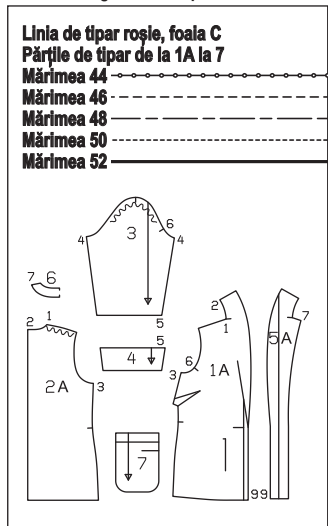

Linia de țipar roșie, foala C
Părțile de țipar de la 1A la 7
Mărimea 44
Mărimea 46
Mărimea 48
Mărimea 50
Mărimea 52

4 **Cusăturile de la umăr ale dublurii:**
Realizați cusăturile umărului de la dubluri (cusătura numărul 7). Prindeți cu cleme rezervele la marcaj, aproape de linia de cusătură. Apăsați rezervele de cusătură pentru a fi deschise.

5 **Guler:**
Realizați cusătura din centrul spatelui pentru întărirea de guler integrată. Apăsați rezervele pentru a fi deschise. Coaseți întărirea de guler de marginea decolteului (cusătura numărul 2). Prindeți cu cleme rezervele de cusătură la câteva intervale de-a lungul curbilor și apăsați pentru a fi deschise. Tăiați o lungime de bandă tubulară după cum urmează pentru mărimea 44: 1,87 m (74 in), mărimea 46: 1,89 m (75 in), mărimea 48: 1,92 m (76 in), mărimea 50: 1,95 m (77 in), mărimea 52: 1,98 m (78 in) și înșălați la marginea din față și la marginea întăriturii pe dedesubt a gulerului. Banda tubulară se află pe rezerve și rola tubulaturii se află pe articolul vestimentar. Așezați dublurile frontale cu fețele îndreptate către interior și realizați cusătura din centrul spatelui a gulerului superior integrat. Apăsați rezervele de cusătură pentru a fi deschise. Prindeți cu ace dublura din spate la marginea de la decolteu a dublurilor frontale și coaseți între colțuri. Apăsați rezervele de cusătură pentru a fi deschise. Prindeți cu ace dublura și gulerul superior pe față împreună cu părțile din față și coaseți de-a lungul marginilor din față și al marginilor gulerului, prinzând tubulatură (picioruș de fermoar). Tăiați rezervele de cusătură. Întoarceți gulerul și întoarceți dublurile către interior. Apăsați marginile. Prindeți cu ace împreună cusăturile de îmbinare ale gulerului din spate. Coaseți rezervele cusăturilor de îmbinare împreună pe interior, aproape de cusătură. Aranjați marginea dublurii interioare.

6 **Cusăturile de pe lateral:**
Prindeți cu ace cusăturile laterale și coaseți (cusătura numărul 3). Aranjați rezervele și apăsați pentru a fi deschise.

7 **Buzunare/tubulatură:**
Aranjați părțile de buzunar în jurul tuturor marginilor. Apăsați dublura către interior de-a lungul liniei de pliere și coaseți. Tăiați două bucăți de bandă tubulară după cum urmează pentru mărimea 44: 61,5 cm (24 1/4 in), mărimea 46: 62 cm (24 1/2 in), mărimea 48: 62,5 cm (24 5/8 in), mărimea 50: 63 cm (24 3/4 in), mărimea 52: 63,5 cm (25 in). Înșălați bandă tubulară pe rezervele de la marginile laterale și marginea inferioară, astfel încât rezervele să fie una pe cealaltă și rola tubulară pe buzunar. Rotunjiți tubulaturile la colțuri și prindeți-le cu cleme de rezervele tubulaturilor la aproximativ 3 mm (1/8 in) înaintea de rola tubulară. Apăsați rezerva de pe marginile laterale și inferioare ale buzunarelor către interior. Prindeți cu ace buzunarele la linia de alipire și coaseți aproape de

marginile laterale și de marginea inferioară (picioruș de fermoar).

8 **Cusăturile de la mânecă:**
Pliați mânecile în jumătate pe lungime, cu fața către interior. Prindeți cu ace cusăturile mânecilor și coaseți (cusătura numărul 4). Aranjați rezervele și apăsați pentru a fi deschise.

9 **Benzile de la mânecă:**
Tăiați două bucăți de bandă tubulară pentru unirea benzii superioare, după cum urmează pentru mărimea 44: 31 cm (12 1/4 in), mărimea 46: 32 cm (12 3/4 in), mărimea 48: 33 cm (13 in), mărimea 50: 34 cm (13 1/2 in), mărimea 52: 35 cm (13 3/4 in) și două bucăți pentru tivul benzii după cum urmează pentru mărimea 44: 28 cm (11 1/8 in), mărimea 46: 29 cm (11 1/2 in), mărimea 48: 30 cm (12 in), mărimea 50: 31 cm (12 1/4 in), mărimea 52: 32 cm (12 3/4 in). Înșălați tubulatură la marginea superioară de îmbinare și la marginea inferioară a tivului benzii, așa cum este indicat mai sus. Coaseți împreună marginile înguste ale benzilor interioare și exterioare ale mânecilor, pe față, pentru a forma cercuri. Apăsați rezervele pentru a fi deschise.

10 **Benzile exterioare ale mânecii:**
Prindeți cu ace pe față părțile benzii exterioare a mânecii cu marginile de jos ale mânecii și coaseți (cusătura numărul 5). Potrivii cusăturile. Apăsați rezervele pe bandă.

11 **Benzile interioare ale mânecii:**
Prindeți cu ace pe față marginea de jos a benzii interioare a mânecii (= tivul benzii) cu banda exterioară a mânecii și coaseți (picioruș de fermoar). Potrivii cusăturile. Apăsați rezervele pe banda interioară și coaseți la apropiere; citiți „Statul util” 2 din Glosar. Întoarceți banda interioară către interior, întoarceți către interior și înșălați peste cusătura de îmbinare. Lucrați pe fața artico-

Disponerea tiparului

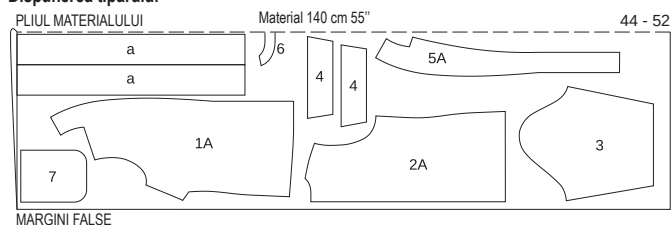

Tăiați dintr-un strat dublu de material, cu fața orientată către interior.

128 Pantaloni de pijama •••

la pag. 48

Măriri Burda 44, 46, 48, 50, 52
 Exterior crac 106 cm (42 3/4 in)
 Tiv aprox. 59 cm (23 in)



Material și accesorii

Material recomandat: Materiale ușoare pentru pantalon.
Material original: Viscoză-mătase artificială.

lului vestimentar pentru a coase pe linia cusăturii.

12 **Atașați mânecile, slăbite:**
Prindeți cu ace mânecile în gaurile pentru mânecă, cu fețele materialului dispuse față în față. Potrivii marcajele 6 pe față și pe mânecă. Potrivii marcajul de la capul mânecii cu cusătura umărului. Potrivii cusăturile mânecii și cusăturile laterale. Distribuți volumul slăbit pentru a evita formarea de cute. Coaseți mânecile. Aranjați rezervele de cusătură împreună și apăsați spre mâneci.

13 **Tiv/dublură:**
Așezați din nou dublura plăta la tiv, în exterior. Aranjați rezerva pentru tiv. Îndoii dublura în afară la tiv, cu fața materialului îndreptată către interior și coaseți la linia tivului de la marginea din față până la marginea interioară a dublurii. Întoarceți dublura către interior. Apăsați marginea și apăsați rezerva de tiv spre interior. Coaseți manual lejer rezerva de tiv și marginea interioară a dublurii.

14 **Curea de legare:**
Coaseți capetele a câte 2 bucăți de curea împreună și apăsați rezervele pentru a fi deschise. Înșălați tubulatură pe rezervă, în jurul marginilor unei părți lungi de curea. Rotunjiți tubulaturile la colțuri și prindeți-le cu cleme de rezervele tubulaturilor la aproximativ 3 mm (1/8 in) înaintea de rola tubulară. Așezați cealaltă parte de curea deasupra, cu fețele materialului dispuse față în față, prindeți cu ace și coaseți de-a lungul marginii exterioare (picioruș de fermoar), lăsând o mică deschidere în centrul unei margini lungi pentru întoarcere. Decupați rezervele și decupați colțurile în unghi. Întoarceți. Apăsați marginile. Coaseți manual deschiderea.

15 **Bucle de atâ:**
Coaseți bucle de atâ peste cusăturile laterale, la nivelul taliei, prin răsucirea a 3 - 4 fire și acoperind strâns cu o cusătură manuală pentru butoniere. Modificați mărimea buclelor pentru a se potrivi nasturilor.

Material necesar

Mărimea	44	46	48	50	52
Lățimea materialului cm	Material necesar (metri/yarzi)				
Material	140	2,15		2 %	
	55				

Accesorii: Bandă elastică de 1 cm lățime, mărimea 44: 1,55 m (1 3/4 yarzi), mărimea 46: 1,60 m (1 3/4 yarzi), mărimea 48: 1,70 m (1 7/8 yarzi), mărimea 50: 1,80 m (2 yarzi), mărimea 52: 1,95 m (2 1/4 yarzi) lungime. Bandă tubulară din satin, mărimea 44: 2,85 m (3 1/4 yarzi), mărimea 46: 2,90 m (3 1/4 yarzi), mărimea 48: 2,95 m (3 3/8 yarzi), mărimea 50: 3,00 m (3 3/8 yarzi), mărimea 52: 3,05 m (3 1/2 yarzi) lungime. Cordon, 1,50 m (1 3/4 yarzi) pentru toate mărimile.

Tăierea bucăților de material

Părțile tiparului pe coală
 Trasați părțile de țipar de pe foaia tiparului. Linia de cusătură de pe partea 21 este marcată pentru mări-

Prezentarea generală a tiparului

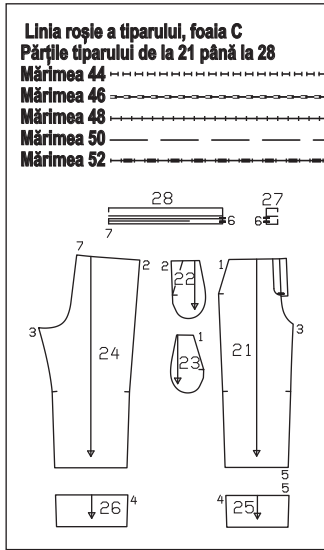

mea 44. Modificați linia de cusătură pentru mărimea 46 – 52 conform liniilor aferente mărării. Prindeți cu ace părțile tiparului de material, așa cum se arată în disponerea tiparului.

Rezerve pentru cusătură și tiv

Cusături și margini 1,5 cm (5/8 in).

Decuparea

21 partea din față a pantalonilor	2x
22 partea briedei pentru șold	2x
23 parte pentru buzunar	2x
24 partea din spate a pantalonilor	2x
25 bandă față	4x
26 spate mânecă	4x
27 betelie față pe un pliu	1x
28 betelie pe un pliu	1x

Pornire rapidă pentru profesioniști

- 1 Buzunare în brida de sold
- 2 Cusăturile de pe lateral și din interiorul cracului
- 3 Benzi
- 4 Benzi la pantaloni
- 5 Cusătura centrală/șlit fals
- 6 Betelie

Asamblare

1 Buzunare în brida de sold:

Tăiați 2 bucăți de bandă tubulară cu lungimea egală cu marginea deschiderii buzunarului și prindeți cu ace pe față împreună cu marginea deschiderii buzunarului. Rolele tubulare se află pe partea pantalonului și banda pe rezervă. Însălați banda tubulară. Prindeți cu ace fetele părților de buzunar împreună cu marginile deschiderii buzu-

naștelor pe părțile frontale ale pantalonilor (cusătura numărul 1) și coaseți prinzând tubulatura (picioruș de fermoar). Tăiați rezervele. Întoarceți bucățile de buzunar în interior. Apăsăți marginile. Prindeți cu ace marginile deschiderii buzunarului la părțile briedei laterale a șoldului la marcaje. Coaseți împreună părțile buzunarului pe interior și aranjați rezervele împreună. Însălați marginile superioare și laterale ale buzunarului de partea inferioară a părții frontale a pantalonilor.

2 Cusăturile de pe lateral și din interiorul cracului:
Așezați părțile din față ale pantalonilor pe față împreună cu părțile din spate ale pantalonilor. Prindeți cu ace cusăturile laterale (cusătura numărul 2) și de pe interiorul cracului (cusătura numărul 3). Realizați cusăturile. Aranjați rezervele și apăsați pentru a fi deschise.

3 Benzi:

Așezați benzile din față și din spate împreună pe față materialului. Realizați cusăturile laterale împreună (cusătura numărul 4). Aranjați rezervele și apăsați pentru a fi deschise. Tăiați două bucăți de tubulatură pentru marginea tivului la următoarea lungime pentru mărimea 44: 60 cm (23 3/4 in), mărimea 46: 61 cm (24 in), mărimea 48: 62 cm (24 1/2 in), mărimea 50: 63 cm (24 3/4 in), mărimea 52: 64 cm (25 1/4 in). Însălați fiecare tub pe marginea inferioară a benzii. Rola tubulară ar trebui să se afle pe bandă și banda pe rezervă. Prindeți cu ace pe față banda interioară cu banda exterioară și coaseți împreună la marginea inferioară (= marginea tivului) (picioruș de fermoar). Tăiați rezervele și întoarceți banda.

4 Benzi la pantaloni:

Tăiați două bucăți de bandă tubulară după cum urmează pentru mărimea 44: 61,5 cm (24 1/4 in), mărimea 46: 63 cm (24 3/4 in), mărimea 48: 64,5 cm (25 1/2 in), mărimea 50: 66 cm (26 in), mărimea 52: 67,5 cm (26 1/2 in) lungime, decupate. Prindeți cu ace banda tubulară pe față împreună cu marginea inferioară a pantalonilor (îmbinarea benzii), astfel încât rola tubulară să se afle pe partea pantalonului și banda pe rezervă. Însălați banda tubulară. Coaseți marginea superioară a benzii exterioare pe față împreună cu marginea inferioară a pantalonilor (picioruș de fermoar), potrivit cusăturile laterale și cusăturile din interiorul cracului (cusătura numărul 5). Apăsăți rezervele de cusătură pe bandă. Întoarceți marginea interioară a benzii către interior și însălați peste cusătura de îmbinare a benzii interioare. Lucrați din exteriorul articolului vestimentar pentru a coase pe linia cusăturii de îmbinare, prinzând banda în interior.

5 Cusătura centrală/șlit fals:

Întoarceți un crac al pantalonului. Așezați un crac în celălalt, cu fețele materialului dispuse față în față. Prindeți cu ace cusătura centrală și coaseți la marcajul șlitului, însălaând șlitul pentru a fi închis. Potrivit cusăturile din interiorul cracului. Tăiați rezervele, aranjați până la dublurile șlitului și apăsați pentru a se deschide în spate pentru curbare. Aranjați rezervele dublurilor șlitului împreună, apăsați pe partea din dreapta a pantalonului și însălați la marginea superioară. Coaseți un tighel pe partea de pantalon din dreapta conform marcajelor, prinzând dublurile. Scoateți firele de însă-

Disponerea tiparului

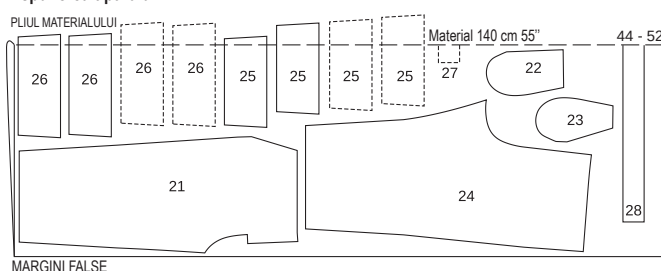

Decupați dintr-un strat dublu de material, cu fața îndreptată către interior. Decupați părțile 25 și 26 (în oglindă) la sfârșit dintr-un singur strat de material rămas.

ilare.

6 Betelie:

Așezați partea de betelie frontală pe față împreună cu partea de betelie și coaseți până la marginea pliului (cusătura numărul 6); nu coaseți între marcaje. Apăsăți rezervele pentru a fi deschise, continuând cu apăsarea rezervelor spre interior, până la capăt. Pliati betelia în jumătate pe linia de pli, cu dosul spre interior. Apăsăți marginea pliată și însălați împreună marginile deschise. Coaseți betelia conform marcajelor, de la cusătura de îmbinare din față, pentru tecile de șnur. Prindeți cu ace fețele beteliei împreună cu marginea

de sus a pantalonilor (cusătura numărul 7) și coaseți, deschiderea din cusătură fiind îndreptată în sus. Aranjați rezervele împreună. Așezați betelia în sus. Tăiați elasticul în 2 bucăți egale și utilizați un ac de siguranță pentru a-l introduce în teaca inferioară. Încecați articolul vestimentar pentru a verifica potrivirea elasticului. Prindeți cu ace capetele elasticului pentru o potrivire confortabilă în talie și lucrați din exteriorul articolului vestimentar cosând pe linia cusăturii. Coaseți manual deschiderea. Folosiți un ac de siguranță pentru a introduce cordonul în betelie prin deschiderile din centrul feței. Înodați capetele.

129 Rochie •••

la pag. 42

Mărimi Burda 44, 46, 48, 50, 52

Lungime de la talie 78 cm (30 3/4 in)

Tăierea bucăților de material

Părțile tiparului pe coală

Trasați părțile de tipar de pe foaia tiparului. Lipliți părțile 2A și 2B și, de asemenea, 4A și 4B împreună pe liniile de îmbinare. Prindeți cu ace părțile tiparului de material, așa cum se arată în disponerea tiparului.

Rezerve pentru cusătură și tiv

Cusături și margini 1,5 cm (5/8 in), tiv și tivul mânecii 1 cm (1/8 in).

Decuparea

Materialul I

1 bandă pentru decolteu, față, pe un pliu (inclusiv 2x în interior)	2x
2 față având integrată	
mânecă pe un pliu	1x
3 bandă pentru decolteu spate (inclusiv 2x interior)	4x
4 spate cu mânecă integrată	2x
5 parte laterală	2x

Materialul II

6 briedă	2x
Întărire Călcați părțile 1 (1x = partea exterioară) și 3 (2x = părți exterioare) (dosul materialului).	

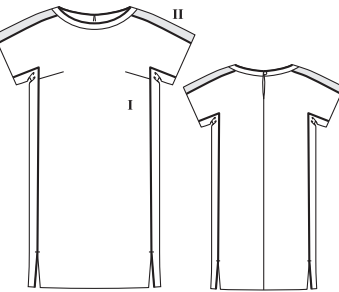

Prezentarea generală a tiparului

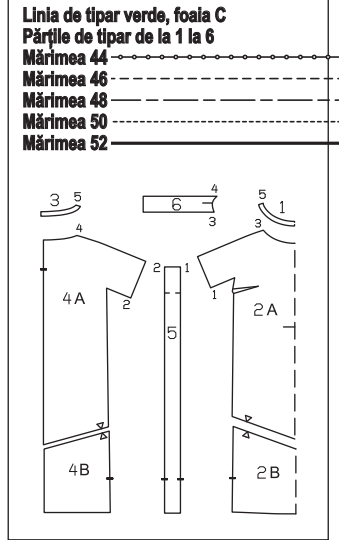

Linia de tipar verde, foaia C

Părțile de tipar de la 1 la 6

- Mărimea 44
- Mărimea 46
- Mărimea 48
- Mărimea 50
- Mărimea 52

Pornire rapidă pentru profesioniști

- 1 Pense
- 2 Tuburi pe briede
- 3 Tubulatură pe părțile laterale
- 4 Cusătura din centrul spatelui
- 5 Coaseți brida în față și în spate
- 6 Cusăturile de pe lateral
- 7 Șlituri laterale și tiv
- 8 Cusăturile de la umăr ale benzilor decolteului
- 9 Tubulatură/coaseți banda pentru decolteu
- 10 Bucle de ață și nasturele
- 11 Tivul mânecii

Asamblare

1 Pense:

Coaseți pensele din față și apăsați către partea de jos.

2 Tuburi pe briede:

Tăiați 4 bucăți de bandă tubulară, fiecare de lungimea marginilor lungi ale briedei. Însălați banda tubulară de părțile briedei (fața materialului). Banda tubulară se află pe rezerve și rola tubulaturii se află pe articolul vestimentar.

3 Tubulatură pe părțile laterale:

Tăiați 4 bucăți din banda tubulară rămasă la lungimea marginilor laterale ale părților laterale. Însălați banda tubulară de părțile laterale, de la marginile superioare până la linia tivului (fața materialului), lăsând capătul benzii tubulare să depășească linia tivului cu 1 cm (3/8 in). Banda tubulară se află pe rezerve și rola tubulaturii se află pe articolul vestimentar. Coaseți tubulatura aproape de marcajele șlitului (picioruș de fermoar).

4 Cusătura din centrul spatelui:

Așezați fețele părților din spate împreună.

Material și accesorii

Material recomandat: Materiale fluide pentru rochii.

Material original: Crep satinat (I+II). **Notă:**

Utilizați dosul lucios ca materialul II.

Material necesar

Mărimea	44	46	48	50	52
Lățimea materialului	cm				
	in				
Materialul I	140		2,60		
	55		2 1/2		
Materialul II	140		0,15		
	55		2 1/2		

Accesorii: Vilenne/Pellon G 785. Satin bandă tubulară, 7 mm (1/4 in) lățime. Mărimea 44 - 48: 7,00 m (7 3/4 yarzi), mărimea 50, 52: 7,10 m (7 3/4 yarzi). 1 nasture.

Prindeți cu ace și realizați cusătura centrală, de la marginile inferioare la marcajul șlițului. Aranjați rezervele și apăsați pentru a fi deschise, continuând cu apăsarea rezervelor de la marginile șlițului spre interior, totul printr-o singură mișcare.

5 Coaseți brida în față și în spate:

Prindeți cu ace și coaseți fețele bridei împreună cu părțile din față și din spate (picioruș de fermoar) (cusăturile numerele 3 și 4). Aranjați rezervele împreună și apăsați spre brida.

6 Cusăturile de pe lateral:

Coaseți părțile laterale la părțile din față ale mânecilor integrate, de la cusătura numărul 1 la colț și la părțile din spate ale mânecilor integrate de la cusătura numărul 2 la colț. Potrivii marcajele de pe fiecare parte laterală cu colțul. Prindeți cu cleme rezervele de cusătură ale părților din față și din spate, în colțuri. Coaseți părțile laterale de părțile din față și din spate, de la colț până la marcajele șlițului. Aranjați rezervele împreună, până la 3 cm (1 1/4 in) deasupra șlițului și apăsați-le spre părțile laterale. Aranjați rezervele dedesubt și apăsați pentru a fi deschise, continuând cu apăsarea dublurilor șlițului spre interior, până la capăt.

7 Șlituri laterale și tiv:

Așezați din nou rezervele șlițului plate în afară și aranjați rezervele pentru tiv. Așezați rezervele pentru tiv ale părților laterale în afară, cu fața orientată către interior. Coaseți marginile tivului lateral (picioruș de fermoar). Întoarceți rezerva pentru tiv către interior, apăsați și coaseți lejer manual. Apăsați rezervele pentru tiv de pe față și spate pentru a fi îndreptate spre interior și coaseți lejer la mână. Întindeți din nou rezervele de la marginile de deschidere către

interior și coaseți lejer manual.

8 Cusăturile de la umăr ale benzilor decolteului:

Realizați cusăturile de la umăr pe benzile interioare și exterioare ale decolteului (cusătura numărul 5). Apăsați rezervele pentru a fi deschise.

9 Tubulatură/coaseți banda pentru decolteu:

Însălați banda tubulară pe marginea superioară a benzii exterioare interfațate a decolteului, așa cum este descris în pașii 2 și 3, însăslând doar linia de cusătură marcată în centrul spatelui. Prindeți cu ace marginile benzii exterioare, pe față, cu marginea superioară a rochiiei și coaseți. Potrivii marcajul de pe brida cu cusătura umărului, rezerva depășind cusătura din centrul spatelui. Apăsați rezervele de cusătură pe bandă. Apăsați rezerva de jos pe banda interioară a decolteului (neinterfațată) către interior. Așezați fețele benzii interioare împreună cu banda exterioară și așezați capetele tubulaturii către interior. Prindeți cu ace și coaseți de-a lungul marginii decolteului și a marginii din spate (picioruș de fermoar). Prindeți rezervele cu cleme de-a lungul curbilor și tăiați colțurile în unghi. Întoarceți benzile. Apăsați marginile. Însălați banda interioară peste cusătura de îmbinare și lucrați din exteriorul articolului vestimentar pentru a coase pe linia cusăturii de îmbinare, prinzând banda interioară.

10 Bucia de ată și nasturele:

Realizați o buclă de fir în partea de sus a marginii din stânga a șlițului din spate, întinzând 3-4 fire și acoperind strâns cu o cusătură manuală de butonieră. Adaptați mărimea buclei pentru a se potrivi nasturelui. Coaseți nasturele pe marginea din dreapta a șlițului pentru a se potrivi.

11 Tivul mânecii:

Aranjați rezerva pentru tivul mânecii, apăsați pentru a fi îndreptată către interior și coaseți lejer manual.

Disponerile tiparului

44 - 52
Materialul II 140 cm 55"
PLIUL MATERIALULUI



MARGINI FALSE

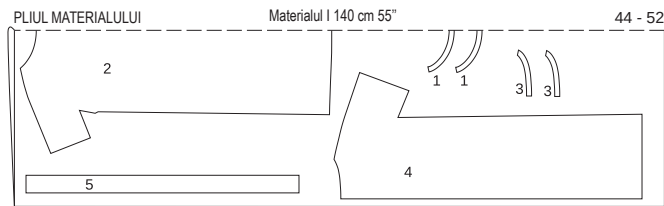

MARGINI FALSE

Tăiați dintr-un strat dublu de material, cu fața orientată către interior.

130 Fustă

la pag. 45

Mărimi Burda 44, 46, 48, 50, 52

Lungime fustă 70 cm (27 3/4 in)

Fusta vine pe talie

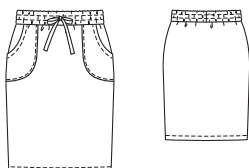

Material și accesorii

Material recomandat: Materiale din jersey cu greutate medie spre mare. Material pentru hanorace. Utilizați numai materiale din jersey cu elasticitate bidirecțională.

Material original: Material pentru hanorace din bumbac.

Material necesar

Mărimea	44	46	48	50	52
Lățimea materialului	cm	Material necesar (metri/yardzi)			
Material	140	1,20		1 1/4	
	55				

Accesorii: Elastic 1,5 cm (5/8 in) lățime, mărimea 44: 1,70 m (1 7/8 yardzi), mărimea 46: 1,80 m (2

Prezentarea generală a tiparului

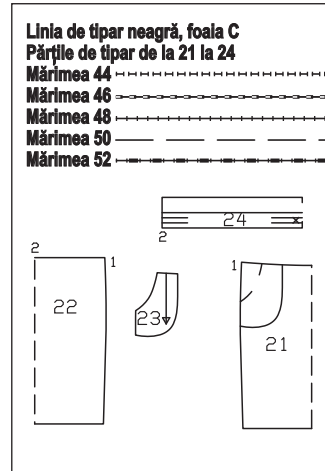

yardzi), mărimea 48: 1,90 m (2 1/8 yardzi), mărimea 50: 2,05 m (2 3/8 yardzi), mărimea 52: 2,15 m (2 1/2 yardzi) lungime. Elastic 9 mm (3/8 in) lățime, mărimea 44-46: 1,60 m (1 3/4 yardzi), mărimea 48, 50: 1,70 m (1 7/8 yardzi), mărimea 52: 1,80 m (2 yardzi) lungime. Un ac dublu pentru mașina de cusut.

Tăierea bucăților de material

Părțile tiparului pe coală

Trasați părțile de tipar de pe foaia tiparului. Prindeți cu ace părțile tiparului de material, așa cum se arată în disponerile tiparului.

Rezerve pentru cusătură și tiv

Cusături, margini și tiv 1,5 cm (5/8 in).

Decuparea

- 21 panoul din față al fustei pe un pliu 1x
- 22 panoul din spate al fustei pe un pliu 1x
- 23 buzunar 2x
- 24 betelia pe un pliu 1x

Pornire rapidă pentru profesioniști

- 1 Buzunar
- 2 Cusăturile de pe lateral
- 3 Deschiderile pentru butoniere din betelia
- 4 Teaca pentru betelia
- 5 Coaseți betelia
- 6 Elastic
- 7 Șnur
- 8 Tivul

Disponerile tiparului

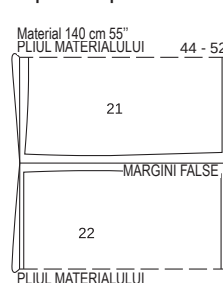

PLIUL MATERIALULUI

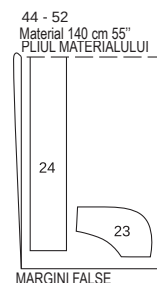

MARGINI FALSE

Asamblare

Notă: Realizați cusături pe materialele elastice folosind o cusătură elastică specială sau în zigzag la o setare îngustă. Coaseți tivurile și marginile de deschidere ale buzunarelor cu un ac dublu pentru mașina de cusut pentru a le menține elastice.

1 Buzunare:

Aranjați rezervele la marginile rotunjite ale buzunarelor și apăsați către interior. Tigheliți marginea de deschidere a buzunarului din exterior, folosind un ac dublu, prinzând rezerva. Prindeți cu ace buzunarele pe panoul din față al fustei la liniile de alipire și coaseți în poziție aproape de marginea lungă și rotunjită. Însălați împreună rezervele de pe lateral și de sus.

2 Cusăturile de pe lateral:

Așezați fețele panourilor din față ale fustei împreună cu panoul din spate al fustei. Prindeți cu ace cusăturile laterale și coaseți (cusătura numărul 1). Aranjați rezervele și apăsați pentru a fi deschise.

3 Betelia cu butoniere:

Realizați mici șlituri transversale (ca butonierele) de aproximativ 1,2 cm (1/2 in) lungime pe betelia de aproximativ marcajelor (X) pentru teacă. Călcați mai întâi cu fierul de călcat mici bucăți de interfață pe interior, pentru întărire.

4 Teaca pentru betelia:

Îndoți betelia în jumătate pe lungime, cu fața orientată către interior. Realizați cusătura din centrul spatelui pe jumătatea beteliei cu șlituri pentru butoniere, până la linia de pliere. Lăsați cealaltă jumătate a beteliei deschisă pentru a introduce elasticul. Apăsați rezervele de cusătură pentru a fi deschise. Îndoți betelia pe linia de pliere și apăsați, cu fața către exterior. Coaseți de-a lungul liniilor de cusătură conform marcajelor. Însălați marginile de jos împreună.

5 Coaseți betelia:

Prindeți cu ace fețele beteliei împreună cu marginea de sus a fustei și coaseți (cusătura numărul 2), privind cusătura beteliei cu centrul spatelui. Aranjați rezervele de cusături împreună și apăsați în jos.

6 Elastic:

Tăiați elasticul în 2 părți egale. Folosiți un ac de siguranță pentru a introduce elasticul prin teaca de sus și de jos și coaseți capetele împreună pentru o lungime finală după cum urmează; mărimea 44: 82 cm (32 1/2 in), mărimea 46: 86 cm (34 in), mărimea 48: 92 cm (36 1/4 in), mărimea 50: 98 cm (38 3/4 in), mărimea 52: 104 cm (41 in)

7 Șnur:

Introduceți șnurul prin deschiderile butoniere. Coaseți manual deschiderea din cusătura beteliei.

8 Tivul:

Aranjați rezerva și apăsați către interior. Lucrați pe fața articolului vestimentar și utilizați un ac dublu pentru mașina de cusut pentru a coase tivul.

131 Jachetă de tip bluzon pentru copii

la pag. 41

Înălțime 104, 110, 116, 122, 128 cm

Material și accesorii

Material recomandat: Material pentru hanorace. Materiale din jersey cu greutate medie spre mare.

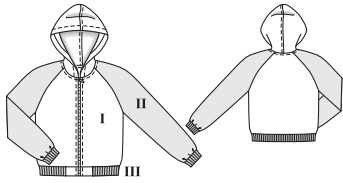

Prezentarea generală a tiparului

Linia neagră a tiparului, foaia D
Părțile tiparului de la 1 până la 7
Mărimea 104
Mărimea 110
Mărimea 116
Mărimea 122
Mărimea 128

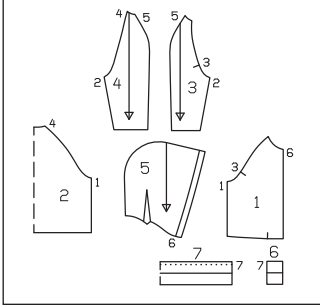

Material original: Material pentru hanorace (I).
 Tricot fin (II). Bandă tricotată cu nervuri (III).

Material necesar

Mărimea	104	110	116	122	128	
Lățimea materialului	cm	Material necesar (metri/yardzi)				
Materialul I	140	0,60	0,65			
	55	¾	¾			
Materialul II	140	0,55	0,60			
	55	¾	¾			
Materialul III	80	0,30				
	31	¾				

Accesorii: 1 fermoar de separare din metal, mărimea 104: 0,35 m (14 in), mărimea 110 - 122: 0,40 m (16 in), mărimea 128: 0,45 m (18 in) lungime. Bandă tricotată elastică, 1 cm (3/8 in) lățime; 0,40 m (16 in) lungime.

Tăierea bucișilor de material

Părțile tiparului pe coală

Trasați părțile de tipar de pe foaia tiparului. Prindeți cu ace părțile tiparului de material, așa cum se arată în dispunerea tiparului. Marcați partea a direct pe material.

Rezerve pentru cusătură și tiv

Cusături și margini 1,5 cm (5/8 in). Măsurătorile pentru partea a includ rezerve.

Decuparea

Măsurătorile pentru a

Mărimea	104	110	116	122	128	Lățime pentru toate mărimile (cm/in)
	Lungime (cm/in)					
a	20	20,5	21	21	11	
	7%	8	8%	4%		

Materialul I

- 1 față 2x
- 2 spate pe un pliu 1x
- 5 glugă 2x
- 6 betelie față 2x
- Materialul II 2x
- 3 mânecă față 2x
- 4 spate mânecă 2x
- Materialul III 1x
- 7 betelie pe un pliu 2x
- a bandă mânecă 2x

Pornire rapidă pentru profesioniști

- 1 Cusăturile de pe lateral
- 2 Cusăturile de dedesubt ale mâncii
- 3 Atașai mânecile
- 4 Cusăturile superioare ale mâncilor
- 5 Benzile de la mânecă
- 6 Betelie
- 7 Coaseți gluga
- 8 Coaseți pe glugă
- 9 Fermoar

Asamblare

Notă: Realizați cusături pe materialele elastice folosind o cusătură elastică specială sau în zigzag la o setare îngustă.

1 Cusăturile de pe lateral:

Așezați părțile frontale pe față împreună cu spatelul. Prindeți cu ace cusăturile laterale (cusătură numărul 1). Coaseți. Aranjați rezervele și apăsați pentru a fi deschise.

2 Cusăturile de dedesubt ale mâncilor:

Așezați părțile frontale ale mâncii pe față împreună cu partea din spate a mâncii. Prindeți cu ace cusăturile de dedesubt ale mâncilor și coaseți (cusătura numărul 2). Aranjați rezervele și apăsați pentru a fi deschise.

3 Atașai mânecile

Prindeți cu ace fețele mâncilor împreună cu marginea găurii pentru mânecă (cusătura numărul 4). Potrivii cusăturile și marcasele 3 pe față și pe mânecă. Coaseți. Aranjați rezervele și apăsați pentru a fi deschise, de la marginile superioare până la începutul curbei.

4 Cusăturile superioare ale mâncilor:

Pliati mânecile pe lungime, cu fața către interior. Prindeți cu ace cusăturile din partea de sus a mâncii (cusătura numărul 5) și coaseți. Aranjați rezervele și apăsați pentru a fi deschise.

Dispunerea tiparului

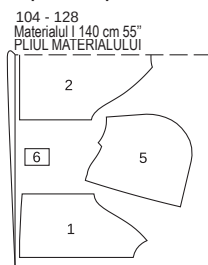

MARGINI FALSE

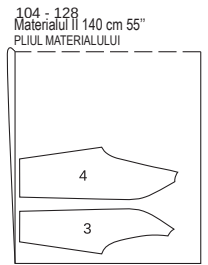

MARGINI FALSE

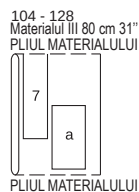

PLIUL MATERIALULUI

Tăiați dintr-un strat dublu de material, cu fața orientată către interior.

5 Benzile de la mânecă:

Coaseți împreună marginile înguste ale fiecărei benzi de la mânecă, cu fețele materialului dispuse față în față, formând cercuri. Apăsați rezervele pentru a fi deschise. Pliati benzile mâncii în jumătate pe lungime, cu dosul orientat spre interior. Însălați marginile deschise ale benzilor mâncii împreună și prindeți cu ace la marginile de jos ale mâncilor, întinzând pentru a se potrivești și potrivind cusătura benzii mâncii cu cusătura de dedesubt a mâncii. Întindeți benzile pentru mâneci pentru a se potrivești cu lățimea mâncii și coaseți în poziție. Aranjați rezervele de cusături împreună și apăsați în jos.

6 Betelie:

Prindeți cu ace pe față părțile frontale ale beteliei cu marginile frontale ale beteliei și coaseți (cusătura numărul 7). Apăsați rezervele în părțile din față ale beteliei. Pliati betelia în jumătate pe lungime, cu dosul îndreptat spre interior. Prindeți cu ace marginile deschise împreună. Prindeți cu ace fețele beteliei împreună cu marginea inferioară a jachetei, ușor întinse și potrivind centrele părților din spate. Coaseți betelia. Aranjați rezervele împreună. Așezați betelia cu fața în jos.

7 Coaseți gluga:

Coaseți penele din spate și apăsați spre centrul spatelui. Așezați părțile glugii împreună pe față și realizați cusătura din centru. Apăsați rezervele într-o parte. Tăiați rezerva la marginea inferioară. Întoarceți către interior rezerva

de la marginea de sus, prindeți cu ace și coaseți aproape de margine. Apăsați către interior rezerva dublurii față în față la marginea superioară a cârligului. Întoarceți dublura către interior pe linia de pliere, însălați și coaseți aproape de margine.

8 Coaseți gluga:

Prindeți cu ace fețele glugii împreună cu marginea decolteului (cusătura numărul 6), potrivit penele cu cusăturile de la umăr. Rezerva de la marginile frontale depășește gluga. Coaseți gluga. Tăiați rezervele de cusătură la 5 mm (3/16 in). Coaseți banda la rezerve direct lângă cusătură. Apăsați rezervele de cusătură și banda pe jachetă și însălați banda. Tăiați rezervele. Întoarceți banda către interior, însălați și coaseți aproape de margine. Banda va acoperi rezervele.

9 Fermoar:

Scurtați fermoarul pentru a se potrivești cu lungimea marginilor din față, citiți „Statul util” 5 din Glosar. Aranjați rezerva de la marginile din față, întoarceți către interior și prindeți cu ace. Separați fermoarul și prindeți cu ace sub margini, cu dinții fermoarului expuși. Așezați capetele superioare ale benzii de fermoar peste rezerve. Folosiți piciorușul pentru fermoar al mașinii pentru a coase aproape de margini și din nou la 7 mm (1/4 in) de margini, prinzând fermoarul. Continuați tighelind la 7 mm (1/4 in) lățime lângă cusătura de îmbinare a glugii, până la capăt, prinzând banda de fermoar și rezerva.

132 Pantaloni pentru copii •••

la pag. 41
 Înălțime 104, 110, 116, 122, 128 cm

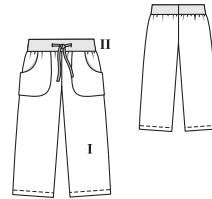

Material original: Material tricotat (I), jersey interlock (II).

Accesorii: Elastic 5 cm (2 in) lățime; mărimea 104 - 122: 0,60 m (24 in), mărimea 128: 0,65 m (26 in) lungime. Bandă, 1 mm (3/8 in) lățime, 0,40 m (16 in) lungime. Un ac dublu pentru mașina de cusut.

Tăierea bucișilor de material

Părțile tiparului pe coală

Trasați părțile de tipar de pe foaia tiparului. Prindeți cu ace părțile tiparului de material, așa cum se arată în dispunerea tiparului. Marcați partea a direct pe material.

Rezerve pentru cusătură și tiv

Măsurătorile pentru a

Mărimea	104	110	116	122	128	Lățime pentru toate mărimile (cm/in)
	Lungime (cm/in)					
a	62	62,5	63	64,5	66	14
	24%	24%	24%	25%	26	5%

Cusături și margini 1,5 cm (5/8 in), tiv 4 cm (1 5/8 in). Măsurătorile pentru partea a includ rezerve.

Decuparea

Materialul I

- 21 partea din față a pantalonilor 2x
- 22 partea din spate a pantalonilor 2x

Pornire rapidă pentru profesioniști

- 1 Buzunar
- 2 Cusăturile de pe lateral și din interiorul cracului
- 3 Cusătura centrală
- 4 Betelie/teaca pentru elastic
- 5 Tivul

- 23 buzunar 4x
- Materialul II 1x
- a betelie

Asamblare

Notă: Realizați cusături pe materialele elastice

folosind o cusătură elastică specială sau în zigzag la o setare îngustă. Coaseți tivurile cu un ac dublu pentru mașina de cusut, pentru a le menține elastice.

1 Buzunare:

Așezați câte două părți de buzunar împreună pe față. Coaseți împreună la marginile deschiderii buzunarelor și la marginile rotunjite de la exterior. Taiati rezervele de cusătură, prindeți curbele cu cleme. Întoarceți buzunarele, însăilați marginile și apăsați. Coaseți cu tighel aproape de marginile de deschidere ale buzunarelor. Însăilați buzunarele pe părțile frontale ale pantalonilor la linia de alipire și coaseți în poziție aproape de marginea exterioară.

2 Cusăturile de pe lateral și din interiorul cracului:

Așezați părțile din față ale pantalonilor pe față împreună cu părțile din spate ale pantalonilor. Prindeți cu ace și realizați cusăturile laterale (cusătura numărul 1) și de pe interiorul cracului (cusătura numărul 2). Taiati rezervele, aranjați împreună și apăsați spre părțile din spate ale pantalonilor.

3 Cusătura centrală:

Întoarceți un crac al pantalonului. Așezați un crac în celălalt, cu fețele materialului dispuse față în față. Prindeți cu ace cusătura centrală, potrivit cusăturile de pe interiorul cracului. Realizați cusătura din centru. Taiati rezervele, aranjați împreună și apăsați spre un lateral.

4 Betelie/teaca pentru elastic:

Pliati betelia în jumătate pe lungime, cu dosul îndreptat către interior. Apăsați marginea superioară a beteliei. Îndreptați din nou betelia. Îndoți betelia în jumătate și marcați centrul fe-

ței cu un ac drept. Marcați poziționarea deschiderilor pentru șnur pe betelia la 2,5 cm (1 in) de fiecare parte a centrului feței, distanțate la 2,3 cm (3/4 in) de marginea pliată. Coaseți șlituri de 1 cm (3/8 in) lungime (butoniere) în betelia conform marcajelor. Călcați în prealabil o bucată de interfață pentru întărire (dosul materialului). Coaseți părțile înguste ale beteliei pe față împreună pentru a forma un cerc (= centrul spatelui), cosând doar jumătatea exterioară a beteliei la pliu apăsat. Întăriți pe dos cu o cusătură pentru a asigura capetele cusăturii. Apăsați rezervele pentru a fi deschise, continuând cu apăsarea rezervei spre interior, până la capăt. Pliati betelia în jumătate, cu dosul îndreptat spre interior. Prindeți cu ace marginile deschise împreună. Însăilați pe față betelia, ușor întinsă, împreună cu marginea superioară a pantalonilor, astfel încât butonierele sunt îndreptate în jos iar părțile centrale din față se întâlnesc. Potrivii cusătura beteliei cu cusătura centrală din spate. Coaseți betelia, întinsă pentru a se potrivește. Taiati rezervele și aranjați-le împreună. Introduceți elasticul la lungime după cum urmează pentru mărimile: 110: 56 cm (22 1/4 in), mărimea 116: 57 cm (22 1/2 in), mărimea 122: 59 cm (23 1/4 in), mărimea 128: 59 cm (23 1/4 in), folosind un ac de siguranță. Coaseți capetele elasticului împreună. Coaseți manual deschiderea. Folosiți un ac de siguranță pentru a introduce banda în partea din față a beteliei printr-un șlit și pentru a o trage afară prin celălalt șlit. Banda se află doar între șliturile din față. Legați capetele benzii într-o fundă.

5 Tivul:

Aranjați rezerva pentru tiv, apăsați către interior și coaseți de pe față folosind un ac dublu de mașină la 3 cm (1 1/4 in) lățime.

Prezentarea generală a tiparului

Linia de țipar verde, foala D

Părțile de țipar de la 1 la 5

Mărimea 104

Mărimea 110

Mărimea 116

Mărimea 122

Mărimea 128

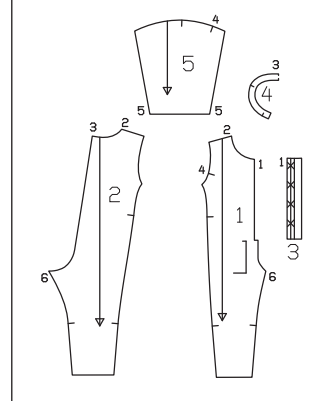

Măsurătorile pentru a

Mărimea	104	110	116	122	128
	Lungime (cm/in)				
a	17 6%			17,5 7	
	Lățime (cm/in)				
a	16 6%			16,5 6½	

Decuparea

- 1 față 2x
- 2 spate 2x
- 3 bandă de fixare 2x
- 4 bandă decolteu pe un pliu (inclusiv 1x interior) 2x
- 5 mânecă 2x
- a buzunar 2x
- Interfațarea Călcați cu fierul de călcat părțile 3 și 4 (1x = exterior) (dosul materialului).

Pornire rapidă pentru profesioniști

- 1 Buzunar
- 2 Cusăturile de pe interiorul cracului/cusătura centrală
- 3 Bandă de fixare
- 4 Cusăturile de la umăr
- 5 Banda decolteului
- 6 Coaseți pe mânecă
- 7 Cusăturile de la mânecă
- 8 Tivul și tivul mânecii
- 9 Capse

Asamblare

Notă: Realizați cusături pe materialele elastice folosind o cusătură elastică specială sau în zigzag la o setare îngustă. Coaseți tivurile și tivurile mânecilor cu un ac dublu pentru mașina de cusut pentru a le menține elastice.

1 Buzunare:

Aranjați părțile de buzunar în jurul tuturor marginilor. Pe o margine mai scurtă (= deschiderea buzunarelor), apăsați dublura față în față a buzunarelor cu 2,5 cm (1 in) lățime spre interior. Lucrați pe față articolului vestimentar și utilizați un ac dublu pentru mașina de cusut pentru a coase. Apăsați rezervele de la marginile laterale și de la marginea inferioară a buzunarelor către interior, 1,5 cm (5/8 in). Prindeți cu ace buzunarele de părțile din față la liniile de alipire și coaseți aproape de marginile laterale și inferioare.

2 Cusăturile de pe interiorul cracului/cusătura centrală:

Realizați cusăturile de pe interiorul cracului. Aranjați rezervele de cusătură împreună și apăsați într-o singură direcție. Așezați părțile din față și din spate împreună pe față, realizați cusătura din centrul feței, de la marginea transversală (îmbinarea benzii) și cusătura din centrul spatelui, până la capăt. Taiati rezervele de cusătură la 7 mm (1/4 in), aranjați-le împreună și apăsați-le spre o parte deasupra curbei.

3 Bandă de fixare:

Coaseți fețele benzii frontale împreună cu marginile de îmbinare ale benzii de pe partea din față. Prindeți cu cleme în unghi, în rezerva părților din față, la colțuri. Apăsați rezervele de cusătură ale cusăturii de îmbinare a benzii și de la celelalte margini lungi ale benzii pe benzi. Îndoți benzile către interior pe linia de pliere și însăilați marginea interioară a benzilor la cusătura de îmbinare. Tigheliți benzile aproape de cusătura de îmbinare și de marginea frontală. Așezați banda stângă pe banda dreaptă, însăilați capetele de jos împreună și coaseți de partea din față între zonele prinse cu cleme. Aranjați rezervele împreună și apăsați înspre partea de jos. Coaseți partea de jos a benzilor împreună, folosind un model încrucișat.

4 Cusăturile de la umăr:

Realizați cusăturile de la umeri. Taiati rezervele de cusătură la 7 mm (1/4 in), aranjați-le împreună și apăsați-le pe spate.

5 Banda decolteului:

Coaseți fețele interfațate ale decolteului împreună cu marginea decolteului, potrivit marcajele cu cusăturile de la umăr; rezervele din față rămân mai lungi. Taiati rezervele, prindeți curba cu cleme și apăsați pe bandă. Taiati rezerva de la marginea inferioară a benzii interioare fără interfață la 5 mm (3/16 in) și apăsați către interior. Așezați fețele benzii interioare împreună cu banda exterioară și coaseți de-a-

Disponerile tiparului

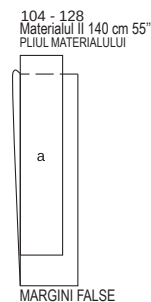
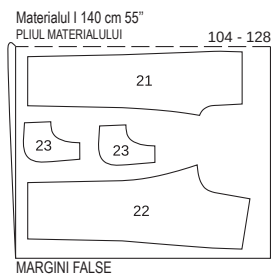

Pliati materialul așa cum se arată în disponerea tiparului. Fața materialului este orientată către interior la un material cu două straturi. Fața materialului este îndreptată în sus pe un singur strat de material.

133 Salopetă pentru copii ●●●

la pag. 38

Înălțime 104, 110, 116, 122, 128 cm

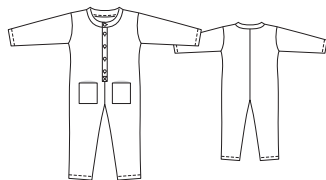

Material și accesorii

Material recomandat: Material din jersey.

Material original: Jersey din bumbac.

Material necesar

Mărimea	104	110	116	122	128
Lățimea materialului	cm	Material necesar (metri/yarzi)			
Material	140	1,35		1,60	
	55	1 ½		1 ¾	

Accesorii: Vilene/Pellon H 180. 5 capse aplicate prin ciocănire. Un ac dublu pentru mașina de cusut.

Tăierea bucăților de material

Părțile tiparului pe coală

Trasați părțile de țipar de pe foaia tiparului. Marcajele pentru capse (X) de pe partea 3 sunt pentru mărimea 104. Deplasați în sus marcajul superior conform liniilor aferente mării. Marcajul inferior este la fel pentru toate mărimea. Depărtați celelalte marcaje dintre ele la distanțe egale. Prindeți cu ace părțile tiparului de material, așa cum se arată în disponerea tiparului. Marcați partea a direct pe material.

Rezerve pentru cusătură și tiv

Cusături și margini 1,5 cm (5/8 in), tiv și tivul mânecii 2,5 cm (1 in). Măsurătorile pentru partea a includ rezerve.

Disponerea tiparului

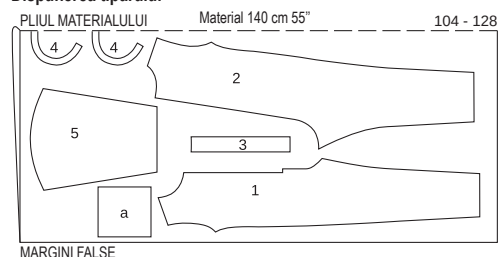

Taiati dintr-un strat dublu de material, cu fața orientată către interior.

lungul marginilor frontale și a marginii decolteului. Taiți rezervele, prindeți curbele cu cleme și tăiați colțurile în unghi. Întorceți banda. Prindeți cu ace marginea inferioară a benzii interioare peste cusătura de îmbinare. Lucrați pe exteriorul articolului vestimentar pentru a coase cu tighel aproape de marginile benzii, prinzând marginea interioară.

6 Coaseți pe mâneci:

Prindeți cu ace fețele mânelor împreună cu marginile găurii pentru mânecă și coaseți. Potrivii marcajele 4 de pe față și de pe mânecă. Potrivii marcajul de la capul mânecii cu cusătura umărului. Aranjați rezervele de cusătură împreună și apăsați spre mâneci.

7 Cusăturile de la mânecă:

Realizați cusăturile de la umeri și cusăturile laterale complet, până la capăt. Taiți rezervele de cusătură, aranjați-le împreună și apăsați către o singură direcție.

8 Tivul și tivul mânecii:

Aranjați rezervele pentru tiv și tivul mânecii, apăsați către interior și coaseți de pe față articolului vestimentar cu acul dublu al mașinii.

9 Capsele:

Atașați jumătățile superioare ale capselor pe banda de fixare din stânga feței și pe banda decolteului, după cum este marcat. Atașați jumătățile inferioare ale capselor pe banda de fixare din dreapta feței și pe banda decolteului pentru a se potrivi.

136 Papuci cu vârf decupat

a se vedea pagina 33 din revista color

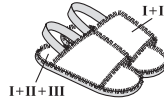

Material necesar

Lățimea materialului	cm in	Material necesar (metri/yardzi)
Materialul I	140 55	0,35 3/4
Materialul II	140 55	0,35 3/4
Materialul III	140 55	0,35 3/4

Prezentarea generală a tiparului

Linia verde a tiparului, foaia B

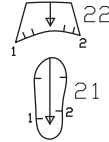

Decuparea

- Blană artificială = materialul I
- Material din bumbac = materialul II
- Pâslă = materialul III
- Tăiați câte 1x din materialul I, II și III:
 - 21 talpă 2x
 - 22 bandă 2x
- Tăiați câte 1x din materialul I și II:
 - 21 talpă 2x
 - Decovil ușor: 2x
 - 22 bandă 2x

Rezerve de cusătură

Materialul I la III: Adăugați o rezervă de cusătură de 1 cm (3/8 in) la toate marginile.

Decovil: Adăugați o rezervă de cusătură de 7 mm (1/4 in) la toate marginile.

134 Protecție împotriva curentului

a se vedea pagina 33 din revista color
Mărimea: 90 x 13 cm (35 1/2 x 5 1/4 in)



Prezentarea generală a tiparului

Linia verde a tiparului, foaia D

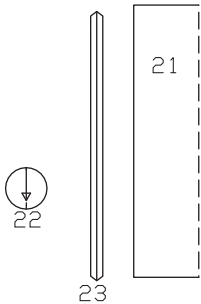

Material necesar

Lățimea materialului	cm in	Material necesar (metri/yardzi)
Material	140 55	1,00 1

Decuparea

- 21 parte de mijloc pe un pliu 1x
- 22 parte laterală 2x
- 23 bandă pentru fundă 2x

Rezerve de cusătură

Adăugați o rezervă de cusătură de 1 cm (3/8 in) la toate marginile.

Părțile tiparului de la 21 la 23

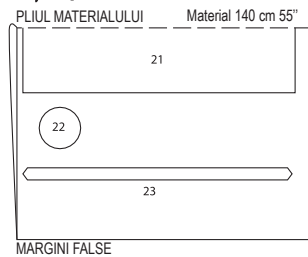

Disponerea tiparului

Tăiați dintr-un strat dublu de material, cu fața orientată către interior.

Părțile tiparului 21 și 22

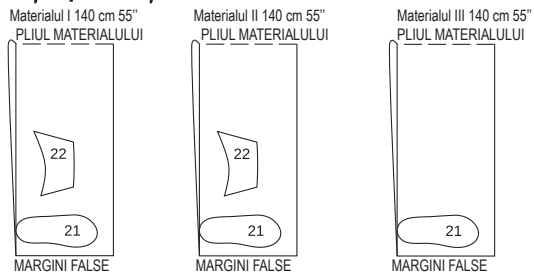

Disponerile tiparului

Tăiați dintr-un strat dublu de material, cu fața orientată către interior.

135 Husă pentru termos

A se vedea pagina 32 din revista color
Pentru măriri de 32 x 19 cm (13 x 7 1/2 in)



Prezentarea generală a tiparului

Linia neagră a tiparului, foaia A

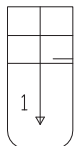

Material necesar

Lățimea materialului	cm in	Material necesar (metri/yardzi)
Material	140 55	0,55 3/4

Decuparea

- 1 parte de acoperire 2x
- Rezerve de cusătură
Adăugați o rezervă de cusătură de 1 cm (3/8 in) la toate marginile.

Partea tiparului 1

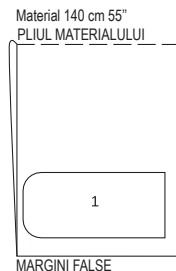

Disponerea tiparului

Tăiați dintr-un strat dublu de material, cu fața orientată către interior.

SFAT UTIL

Material elastic

Astfel de materiale sunt elastice și, totuși, își păstrează forma, pentru că întotdeauna revin la forma lor originală după întindere. Acest lucru este posibil printr-un fir de cauciuc sintetic (elastan) care este filat împreună cu alte fire (din fibre naturale sau sintetice). Materialele elastice sau care se întind pot fi longitudinale, transversale sau bielastice. Materialele cu întindere bielastică sunt ideale deoarece se întind în ambele direcții. Dacă materialul se întinde într-o singură direcție, părțile trebuie tăiate astfel încât să se întindă transversal. Materialele elastice se pot micșora cu până la 5% după spălare și călcare, în funcție de calitate. Prin urmare, înainte de a tăia materialul, călcați-l sub o cârpă umedă, dacă este posibil (testați pe un colț al materialului). Folosiți un ac special pentru coaserea materialelor elastice. Pentru a menține cusăturile elastice, coaseți folosind o setare îngustă în zig-zag (lățimea cusăturii 1/2 - 1 mm, lungimea 3 - 4

mm) sau utilizați o cusătură elastică specială (consultați manualul mașinii dvs. de cusut). Coaseți tivurile cu un ac dublu pentru mașina de cusut pentru a avea două linii paralele de cusături în partea de sus și cusături în zig-zag elastice pe partea inferioară a materialului. Nu utilizați o tensiune prea mare a firului. Materialele elastice din lână sau mătase sunt cel mai bine curățate uscat. Puteți spăla materialele elastice din bumbac, în, viscoză-mătase artificială, cupro sau sintetice. Spălați întotdeauna ușor și utilizați un detergent blând. Temperatura de spălare poate fi de până la 60 °C altfel, 30-40 °C. Călcați corespunzător și la temperatură scăzută până la medie.

SFAT UTIL

Fermoar invisibil 1

Aceste fermoare speciale sunt disponibile în 3 lungimi: 22 cm, 40 cm, 60 cm (9 in, 16 in, 24 in). Fermoarul trebuie să fie cu cel puțin 2 cm (3/4 in) mai lung decât șlițul. Este cusut înainte de a coase cusătura de sub șliț. Veți avea nevoie de un picioruș presor special pentru a coase acest tip de fermoar.

Coaseți fermoarul:

Deschideți fermoarul și împingeți bobina înapoi cu unghia degetului mare pentru a scoate la vedere cusătura dintre bandă și bobină. Așezați fermoarul deschis, cu fața în jos pe fața materialului, pe o margine a deschiderii.

Fermoarul trebuie să fi cusut exact pe linia de cusătură marcată. Calculați spațiul dintre bandă și marginea materialului după cum urmează: Lățimea rezervei de cusătură minus 1 cm (3/8 in) din lățimea benzii = distanța până la marginea materialului. Dacă rezerva dvs. de cusătură este de 1,5 cm (5/8 in) lățime, aceasta va da un rezultat de 5 mm (3/16 in).

Prindeți capătul superior al fermoarului în poziția sa, cu un bold, la distanța calculată față de marginea materialului. Capătul

de jos al fermoarului se va extinde dincolo de capătul marcat al șlițului. Poziționați piciorușul presor pe fermoar astfel încât bobina să fie în creștătura din dreapta acului (1). Coaseți fermoarul în poziție din partea de sus la capătul marcat al șlițului. Închideți fermoarul. Așezați cealaltă bandă a fermoarului cu fața în jos pe fața materialului, la celălalt capăt al șlițului și prindeți cu ace în partea superioară. Deschideți din nou fermoarul.

Poziționați piciorușul presor la capătul superior al fermoarului astfel încât bobina să fie în creștătura din stânga acului (2). Coaseți fermoarul din partea de sus până la partea inferioară a șlițului. Închideți fermoarul.

Realizați acum cusătura sub fermoar, de la partea inferioară până la cea superioară. Așezați capătul inferior nepris al fermoarului în lateral, spre rezerva de cusătură pentru a-l coase. Coaseți cât mai aproape de ultimele ochiuri ale cusăturilor de fermoar. Tăiați orice surplus din lungimea fermoarului și prindeți capătul cu un rest de material.

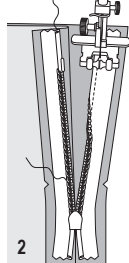
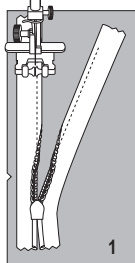

SFAT UTIL

Dublură/betelie/căptușeală la un fermoar invisibil 3

Prindeți cu ace betelia interioară / dublura / căptușeala la margine, cu fețele materialului dispuse față în față. Întoarceți capetele din betelia interioară / dublura / căptușeala la deschiderea fermoarului 5 mm (3/16 in) înainte de deschiderea marginii; prindeți cu ace la margi-

ne (fig. 1). Așezați rezervele la margine de deschidere ale articolului vestimentar (îmbrăcăminte pentru partea superioară a corpului, rochie, fustă, pantaloni) și prindeți cu ace la margine peste dublură / betelia interioară / căptușeală. Coaseți de-a lungul marginii (fig. 2).

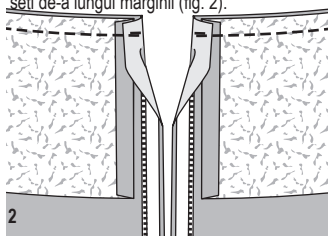
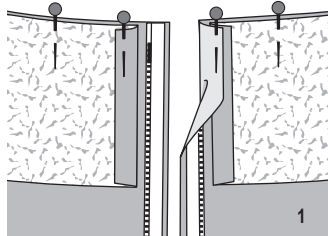

SFAT UTIL

Aranjați cu o cusătură strânsă în zig-zag 6

Călcați marginea materialului pe dos. Coaseți de-a lungul marginii pe fața materialului la o sare scurtă, apropiată, în zig-zag. Tăiați cu grijă surplusul de material pe interior, în apropierea cusăturii.

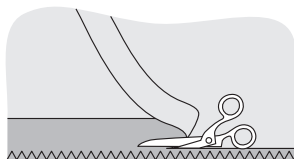

SFAT UTIL

Realizarea cusăturii pe dedesubt a unei dubluri 2

Pe marginile care sunt acoperite cu o bandă de dublură, o căptușeală sau o parte de buzunar și care nu sunt cusute mai târziu cu tighel, este o idee bună să realizați o cusătură pe dedesubt pentru a fixa în poziție dublura, banda dublurii sau căptușeala. Acest lucru asigură că astfel margini rămân aranjate și drepte după spălare. De asemenea, nu lasă dublura, banda dublurii sau căptușeala să se vadă pe exteriorul îmbrăcăminte. Pentru a realiza cusătura pe dedesubt, apăsați dublura, banda dublurii sau căptușeala peste rezerve, după ce le-ați tăiat. Lucrând din partea exterioară, coaseți dublura, banda dublurii sau căptușeala la rezerve, aproape de cusătura de îmbinare. Această cusătură va fi mai târziu vizibilă numai pe interiorul articolului vestimentar finisat.

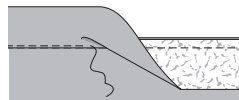
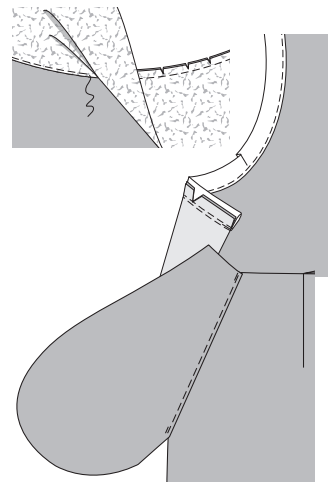

SFAT UTIL

Lucrul cu blana artificială 4

Înainte de a prindeți cu ace părțile de tipar pe material, trebuie să determinați direcția pufului. Pentru a face acest lucru, treceți mâna de-a lungul materialului paralel cu marginea falsă. Firele de păr ale materialului se vor așeza plat în direcția pufului. Se vor ridica în direcția opusă pufului. Blana artificială trebuie tăiată în direcția pufului; anume, părțile de tipar sunt așezate pe material, astfel încât firele de blană să poată fi mângâiate de sus în jos fără rezistență. Blana artificială cu o puf mare trebuie tăiată dintr-un singur strat de material, fixând părțile tiparului de dosul materialului. Nu tăiați părul

blânii. Lucrați de pe dosul materialului și folosiți foarfece ascuțite pentru materiale pentru a tăia numai materialul suport. Apoi puteți despărți firele de blană. Coaseți blana artificială în direcția pufului și evitați călcarea dacă este posibil. Răspândiți cu mâna rezervele de cusătură pentru a fi deschise. Folosiți un ac pentru a smulge cu grijă orice fire de blană prinse într-o cusătură.

SFAT UTIL

Scurtarea unui fermoar 5

Fermoarele de separare sunt disponibile în lungimi de 30 până la 80 cm (12 până la 32 in), anume, întotdeauna în trepte de 5 cm (2 in). Dacă aveți nevoie de o lungime diferită, cumpărați următorul fermoar mai lung și apoi scurtați-l după cum urmează: Măsurați marginile articolului vestimentar de la începutul până la capătul șlițului de fermoar. Măsurați aceeași lungime pe fermoar, începând de la capătul inferior. Marcați lungimea pe benzile de fermoar.

Pentru fermoarele metalice, Deschideți cu grijă opritorile deasupra dinților fermoarului. Scoateți opritorile și puneți-le deoparte. Folosiți clești pentru a îndepărta dinții care nu sunt necesari, până la 5 mm (3/16 in) sub marcaj pe banda de fermoar.

Apoi reatașați opritorile metalice pe benzile de fermoar și apăsați ferm pentru a le fixa.

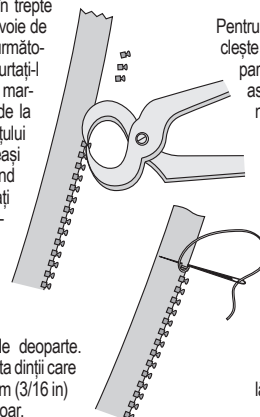

Pentru fermoare din plastic: Folosiți un clește pentru a îndepărta opritorile din partea de sus a fermoarului și, de asemenea, îndepărtați dinții care nu sunt necesari. Pentru a preveni alunecarea glisorului, coaseți bare de fir peste capetele superioare ale benzii fermoarului.

Fermoarele din plastic foarte fine au o bobină în loc de dinți. Capătul superior al unui astfel de fermoar trebuie tăiat la lungimea necesară plus 2 cm (3/4 in). Capetele superioare pot fi atunci fie prinse în cusătură sau întoarse în jos în diagonală.

Cum scurtați sau lungiți tiparele?

Deși calculăm tiparele pentru mai multe mărimi, s-ar putea să vă placă un model și să descoperiți că tiparul nu include mărimea dvs. Nicio problemă! Urmați exemplele de mai jos dacă trebuie să prelungiți un tipar pentru femei scunde la o mărime standard sau o mărime standard la o mărime pentru o persoană înaltă. Sau dacă trebuie să scurtați un tipar pentru o persoană înaltă la o mărime standard sau o mărime standard la o mărime pentru femei scunde. Rețineți, măsurarea bustului/șoldului trebuie să corespundă mărimii date pentru a asigura o potrivire perfectă.

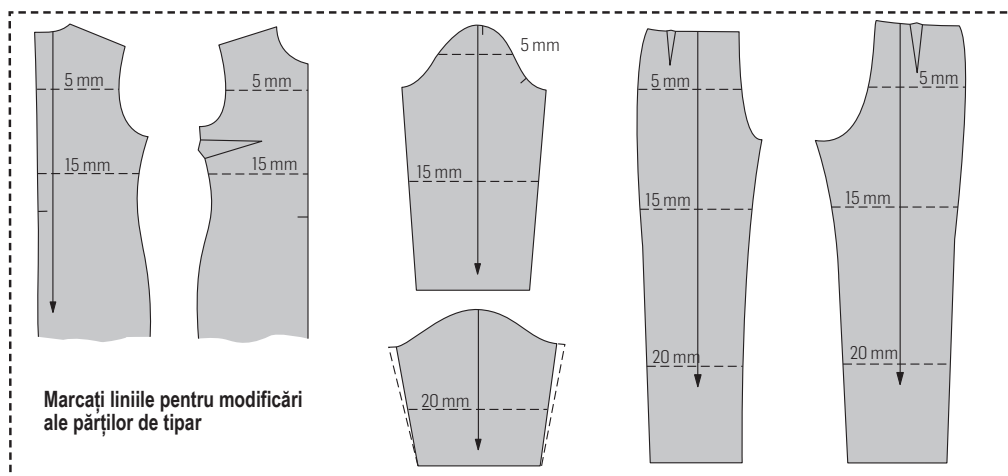

Marcați liniile pentru modificări ale părților de tipar

tipar la această linie. Apoi îndoiți partea de tipar astfel încât ambele linii să se întâlnească (a se vedea mai jos).

Alte câteva sfaturi înainte de a începe...

Țineți părțile de tipar de pe coală pe corpul dvs., în fața unei oglinzi. Veți vedea unde tre-

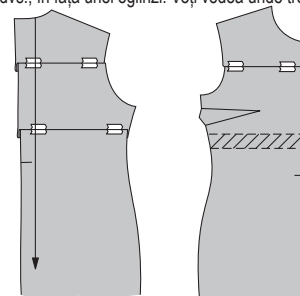

Ce ar trebui să știți...

Dacă înălțimea dvs. este de 160 cm, 168 cm sau 176 cm (5 ft. 3 in., 5 ft. 6 in sau 5 ft. 9 in), care corespunde cu înălțimea indicată în tabelele de mărimi Burda corespunzătoare, puteți ajusta părțile de tipar la liniile din figurile de mai sus cu numărul de centimetri indicat.

Dacă aveți o înălțime mai mică sau mai mare decât înălțimea afișată în tabelele de mărimi, va trebui să calculați singuri diferența. Iată o regulă utilă pentru îmbrăcămintea destinată părții superioare a corpului: Adăugați sau scădeți 1/4 din diferența de la jumătatea distanței până la subraț și 3/4 din diferența dintre marginea subraț și talie.

Lungiți sau scurtați pantalonii cu 1 cm (3/8 in) la linia transversală superioară. Lungimea cracului pantalonului este prelungită sau scurtată cu o jumătate fiecare, deasupra și sub genunchi.

Figurile de mai sus arată unde trebuie marcate liniile de modificare (linii punctate). Important: Liniile de modificare trebuie marcate într-un unghi drept față de urzeala materialului, altfel părțile de tipar vor fi dezechilibrate. Pentru a potrivi mâneca la subraț, capul mânecii trebuie modificat în consecință. Mănecele cu capete superficiale ale mânecilor sunt micșorate sau lărgite la cusături, având un format conic spre marginea inferioară.

ne. Marcați o linie de alipire pe banda de hârtie, paralel cu această margine, la intervalul cu care trebuie să prelungiți partea de tipar la această linie. Lipiți restul părții tiparului pe banda de hârtie, de-a lungul liniei de alipire.

Adăugați lungime la celelalte linii de modificare în același mod.

Important: Pentru a preveni alunecarea părților în lateral, marcați urzeala materialului pe banda de hârtie. Liniile urzelii trebuie să se

alinieze între ele atunci când lipiți părțile împreună (a se vedea mai jos).

...și scurtarea exactă

Marcați o a doua linie deasupra liniei de modificare la intervalul cu care trebuie să scurtați partea de

buie modificate părțile.

Aliniați corect părțile de tipar pentru a marca liniile de modificare. Pentru a preveni mișcarea laterală a părților la alungire, marcați o linie verticală la fiecare linie de modificare.

Dacă modelul are pense pe lungime la bust, așezați aceste pense închise înainte de a marca liniile de modificare. Pentru aceasta, tăiați partea de tipar pe coală de la cusătura laterală până la vârful pensei (a). Așezați pensa închisă (b). Lipiți marginile tăiate din nou împreună după ce partea de tipar a fost prelungită sau scurtată.

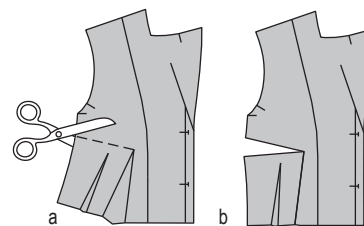
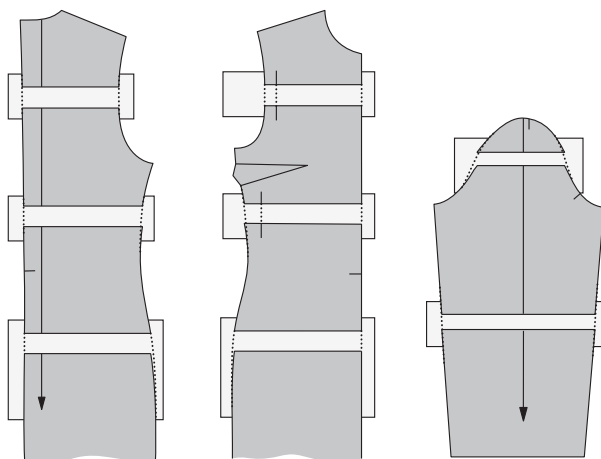

Adăugarea de lungime...

Tăiați părțile de tipar pe linia de modificare marcată. Lipiți o bandă de hârtie sub o margi-























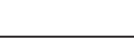









Pentru a afla care-i care, comparați dimensiunile

Mărimile standard corespund pentru	44	46	48	50	52	54	56	58	60
mărimile pentru femei scunde/petite,	22	23	24	25	26	27	28	29	30
mărimile pentru persoane înalte	88	92	96	100	104	108	112	116	120















Diferența dintre aceste categorii de mărimi este doar înălțimea, celelalte dimensiuni ale corpului fiind aceleași. Mărimile standard se bazează pe o înălțime de 168 cm (5 ft. 6 in). Mărimile pentru femei scunde/petite se bazează pe o înălțime de 160 cm (5 ft. 3 in), iar mărimile pentru persoane înalte se bazează pe o înălțime de 176 cm (5 ft. 9 in).

Important: descriere sumară a interfețelor Vilene/Pellon®













Interfețe fuzibile Vilene/Pellon®

H 180	Alb negru, 90 cm	Interfață moale, ușoară pentru jachete ușoare, pentru materiale delicate, fluide și pentru piele	 -  Călcați uscat, glisând fierul de călcat de 5 - 6 ori, apăsând ușor pe fiecare zonă, timp de 8 secunde	 40 
H 200	Alb negru, 90 cm	Interfață ușoară cu ceva volum pentru porțiuni mici pe bluze și rochii	 Călcați uscat, glisând fierul de călcat de 5 - 6 ori, apăsând ușor pe fiecare zonă, timp de 8 secunde	 40 
G 405	Alb, grafit, 90 cm	Interfață moale, universală pentru jachete, de asemenea lână; senzație de moliciune	 -  Lavetă umedă, călcați cu presiune pe fiecare zonă, nu glisați fierul, timp de 12 secunde	 40 
H 410	Alb, negru, 90 cm	Interfață moale cu stabilizarea firelor în direcție longitudinală, pentru jachete și paltoane	 -  Lavetă umedă, călcați cu presiune pe fiecare zonă, nu glisați fierul, timp de 12 secunde	 40 
F 220	Alb, grafit, 90 cm	Interfață pentru porțiuni mici; se poate spăla în apă fierbinte	 -  Lavetă umedă, călcați cu presiune pe fiecare zonă, nu glisați fierul, timp de 12 secunde	 60 
H 250	Alb, grafit, 90 cm	Interfață stabilă pentru curele modelate și proiecte artistice	 Călcați uscat, glisând fierul de călcat de 5 - 6 ori, apăsând ușor pe fiecare zonă, timp de 8 secunde	 60 
H 609	Alb, negru 90 cm	Interfață foarte elastică pentru materiale elastice, senzație de moliciune și aspect elegant	 Călcați uscat cu presiune ușoară pe fiecare zonă, nu glisați fierul, timp de 10 secunde	 40 
LE 420	Merinos, grafit, 90 cm	Interfață pentru piele; se poate utiliza și pentru blană sau pentru materiale sensibile la căldură	 Călcați uscat cu presiune ușoară pe fiecare zonă, nu glisați fierul, timp de 10 secunde	 40 
S 320	Alb 30-90 cm	Interfață ușoară pentru curele, genți și proiecte artistice	 -  Lavetă umedă, călcați cu presiune pe fiecare zonă, nu glisați fierul, timp de 15 secunde	 40 

Țesături Vilene/Pellon®

G 700	Alb negru, 90 cm	Interfață moale și ușoară pentru materiale de greutate ușoară până la medie, jachete ușoare, bluze, cămăși, bucăți mici	 Călcați cu abur, glisând fierul de călcat de 6 ori cu abur și apăsând ușor pe fiecare zonă, timp de 12 secunde	 60 
G 710	Alb negru, 90 cm	Interfață ușoară cu ceva volum pentru porțiuni mici pe bluze și rochii	 Călcați cu abur, glisând fierul de călcat de 6 ori cu abur și apăsând ușor pe fiecare zonă, timp de 12 secunde	 40 
G 740	Ecru, negru 90 cm	Interfață moale, universală pentru jachete, materiale cu greutate medie spre mare	 Călcați cu abur, glisând fierul de călcat de 6 ori cu abur și apăsând ușor pe fiecare zonă, timp de 12 secunde	 30 
G 770	Ecru, negru 75 cm	Materiale sensibile de greutate medie până la mare, senzație de moliciune, rezistență foarte mare la spălare	 Lavetă umedă, călcați cu presiune pe fiecare zonă, nu glisați fierul, timp de 8 secunde	 40 
G 785	Alb, culoarea pielii, negru, 90 cm	Interfață moale, ușoară cu întindere în două direcții pentru bluze, rochii, jachete și paltoane ușoare, pentru materiale diafane și/sau elastice	 Mai întâi călcați fiecare zonă cu căldură moderată (1 - 2 puncte), doar puțin, cât să preveniți deformarea. Apoi glisați fierul de călcați peste material, uscat sau cu abur, în funcție de material, 8 secunde	 30 

Benzi Vilene/Pellon®

Bandă de întărire	Alb grafit, 12 mm	Bandă de întărire a tăieturii pentru a asigura întărirea tăieturilor sau a marginilor curbate	 Călcați uscat cu presiune, 8 secunde	 40 
Bandă de margine	Alb grafit, 20 mm	Benzi de interfață cu fire longitudinale pentru a stabili marginile drepte	 Călcați uscat cu presiune, 10 secunde	 40 
Bandă de cusături	Alb 10 mm	Pentru a stabili cusăturile pe materiale moi și materiale elastice, previne deformarea și destrămarea	 Călcați uscat cu presiune, 8 secunde	 40 
Hem Fix	30 mm	Pentru tiv	 -  Lavetă umedă, apăsați bine pe fiecare zonă, nu glisați fierul, timp de 10 secunde	 60 

Câteva sfaturi în plus

- Alegeți întotdeauna o interfață potrivită materialului.
- Tăiați întotdeauna părțile de interfață pe aceeași direcție a firului ca și părțile de material vizibil, de exemplu, săgeata firului marcată pe

partea tiparului trebuie să fie paralelă cu marginea longitudinală a interfeței.

- Tăiați toate bucățile de interfață cu rezervă de cusătură (dar cu 2 mm/ 1/8 în mai îngustă decât pentru materialul vizibil). Prindeți întot-

deauna în interfață la cusături.

- Întotdeauna călcați mai întâi de încercare interfața pe un rest de material.

- Așezați bucățile de interfață decupate pe docul părților de material vizibil și călcați con-

form instrucțiunilor.

- Lăsați părțile la răcit timp de 20 - 30 de minute după călcarea pe interfață.