

INFORMAȚII SUPLIMENTARE ȘI SFATURI PENTRU CUSUT

FOAIE DE TIPAR

Foile de tipar A – D sunt capsate în revistă.

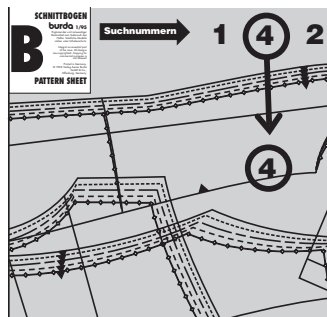

Contururile pentru mărime, culoarea (roșu, albastru, verde sau negru), numerele părților tiparului și foaia de tipar (A–D) sunt imprimate cu **prezentarea generală a tiparului** în instrucțiunile de cusut pentru fiecare model.

Numerele părților tiparului se află la marginea foilor de tipar, în culoarea aferentă tiparului.

TRASAREA PĂRȚILOR DE TIPAR

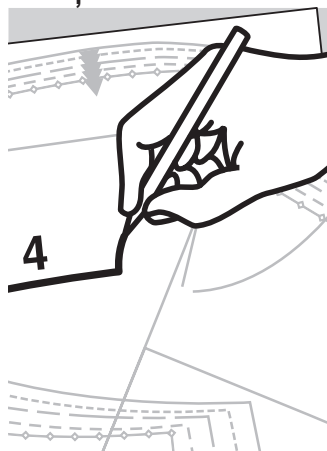

Trasați părțile tiparului pe hârtie satinată sau așezați hârtie de transfer galbenă și o coală mare de hârtie sub foaia de tipar și apoi trasați peste contururile părților tiparului cu un ac de tricatat cu vârf bobt.

De asemenea, transferați toate marcele și numerele de cusătură pe părțile tiparului de pe coală. Comparați părțile trasate ale tiparului.



TIPAR PE COALĂ

Legenda simbolurilor

Linia de îmbinare

Părțile mari ale tiparului care nu pot fi extinse în linie dreaptă, sunt desenate pe foaia de tipar în două bucăți. Aceste bucăți trebuie lipite împreună după ce au fost trasate. O linie dublă indică linia de îmbinare. Există și simboluri (triunghiuri mici) care trebuie potrivite.

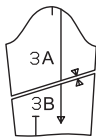

Numerele de cusătură

arată unde trebuie cusute părțile împreună. Potrivii aceleași numere de cusătură.

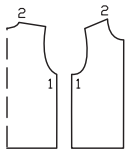

Marcele pentru subraț

sunt mici creștături pe mânecă și pe marginea din față a subrațului. Acestea trebuie să se înălținească atunci când mâneca este atașată.

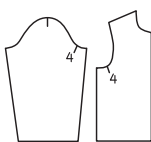

Marcele de cusătură

se găsesc pe cusăturile lungi. Potrivii simbolurile mici între ele.

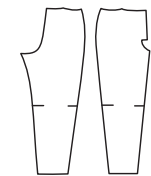

Marcajul șlițului

Acest marcat indică începutul/sfârșitul unui șliț, de exemplu, la șlițuri laterale, deschideri pentru buzunare sau la șlițuri pentru fermoar.



Simbolul pleisului

Îndoiți pleisul în direcția săgeții.

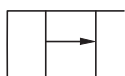

Următoarele simboluri vor fi găsite numai în prezentarea generală a tiparului. Cuvintele sunt scrise pe foaia de tipar.

Încrețit

Slăbiți

Întindeți



Picioare presor

este simbolul pentru cusături și linii de tighel.



Foarfecile

indică margini sau linii de tăiat sau creștat



Poziția bridei

pentru butoniere, nasturi, găici



DECUPAREA

Material necesar

Materialul necesar are la bază materialul pe care l-am utilizat pentru modelele noastre originale. Aceste cantități se vor schimba dacă utilizați un material de o lățime diferită. Modelul materialului determină dacă toate părțile trebuie tăiate în aceeași direcție sau dacă unele pot fi inversate.

Disponerea tiparului

Disponerea tiparului arată cum să amplasați în mod optim părțile tiparului pe materialul nostru original. Pliți materialul dublu, cu fața îndreptată către interior.

Când tăiați dintr-un singur strat de material, fața trebuie să fie orientată în sus.

Părțile de tipar care sunt prezentate pe dispoziție cu contururi întrerupte trebuie atașate pe material cu fața în jos (anume, fața imprimată în jos).

Zonele umbrite cu gri arată ce părți urmează să fie interfațate.

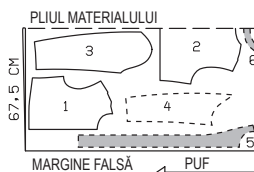

Rezerve pentru cusătură și tiv:

nu sunt incluse în modelele de cusut Burda Style. Adăugați 1–2 cm ($\frac{3}{8}$ – $\frac{1}{2}$ in) pentru cusături și 2–5 cm ($\frac{3}{4}$ – 2 in) pentru tiv.

Linii de marcare

Transferați liniile părților tiparului pe dosul materialului folosind hârtia de transfer pentru croitorie Burda Style.

Însălați manual de-a lungul liniilor (de exemplu, pentru buzunare sau partea din centru-față) pentru a le face vizibile pe fața materialului.

Direcția pufului

Unele materiale au puf, de exemplu, catifea, catifea cord sau velur. Fibrele plușate ale materialului sunt îndreptate într-o anumită direcție. Determinați direcția pufului trecând mâna peste material: în direcția pufului fibrele se vor curca, iar în direcție opusă, fibrele se vor ridica.

Părțile de tipar tăiate din material cu puf trebuie să se aștepte în aceeași direcție. Direcția pufului este indicată pe dispoziția tiparului.

Imprimeuri direcționale

Dacă materialul are un imprimat direcțional, părțile tiparului trebuie să fie toate prinse cu ace pe material, astfel încât marginile inferioare să se aștepte în

aceeași direcție. Când lucrați cu carouri, dungi dispuse pe lățime sau un imprimat pe lățime, asigurați-vă că liniile tiparului se potrivesc la cusăturile verticale.

Interfațarea (Vilene/Pellon)

Interfațarea se poate realiza cu fibre sintetice sau naturale. Există mai multe tipuri de interfațare disponibile, pentru a se potrivi cu o varietate de materiale.

Interfațarea conferă volum părților care trebuie să-și păstreze forma.

Instrucțiunile de cusut specifică interfațarea necesară.

TERMENI DE CUSUT

Linia urzelii

Linia urzelii este direcția longitudinală a țesăturii. Cuvintele „linia urzelii” sunt imprimate de-a lungul unei linii drepte sau a unei margini, ori sunt marcate cu o săgeată pe partea tiparului pe coală. Când așezați părțile tiparului pe material, linia urzelii sau săgeata trebuie să fie paralelă cu marginile materialului.

Pliul materialului

Marginea pliată a unui strat dublu de material se numește pliul materialului. Marginea dreaptă a unei părți de tipar care ar trebui să se aștepte pe această margine pliată este marcată (a se vedea linia întreruptă de pe dispoziția pentru decupare). La decuparea bucăților de material, această margine nu necesită o rezervă de cusătură, deoarece nu există nicio cusătură aici.

Aranjarea unei margini

Cusătură în zig-zag de-a lungul marginii rezervei de cusătură pentru a preveni franjurarea marginii. Testați mai întâi cusătura ar trebui să se aștepte pe verificarea lungime și lățimea cusăturii. În mod alternativ, marginea materialului poate fi finisată prin surfilare (cu o mașină de cusut overlock).

Tăiere

Marginele rezervelor de cusătură care sunt așezate împreună sunt tăiate aproape de cusătură. Acest lucru reduce volumul rezervelor de pe o margine vizibilă pe față (de exemplu, la buzunare sau guler) și evită ca rezervele să arate ca o umflătură pe fața materialului.

Dublură

este o bucată de material folosită pentru finisarea marginilor și deschiderilor. Este tăiată în aceeași formă ca și marginea de finisat. Acesta este motivul pentru care, de obicei, nu există o parte de tipar pentru dublură. În schimb, este desenată pe partea de tipar pentru față, de exemplu, și trebuie tratată de acolo.

Însălaire / cusătură / tighel

A însăla înseamnă a coase manual cu ochiuri lungi. A coase înseamnă a folosi o mașină de cusut. Tighel înseamnă cusătura la mașină pe fața materialului, de-a lungul unei cusături sau al unei margini. Tighelul pot fi doar decorativ sau poate servi la fixarea rezervelor de cusătură.

Slăbire / fronșeu (încrêțire)

A slăbi înseamnă a potrivi o linie de cusătură mai lungă cu o linie de cusătură mai scurtă atunci când le coaseți împreună (pentru modelele).

A încrêțire înseamnă a scurta o bucată de material de-a lungul unei linii de cusătură. Pentru aceasta, însălați la mașină de-a lungul marginii mai lungi, apoi țineți firele bobinei și încrêțiiți materialul de-a lungul firelor, la lungimea dorită.

Fața și dosul materialului

Fața unui material este partea „mai bună”. Culoarele de pe față sunt mai strălucitoare. Această parte va fi pe exteriorul articolului vestimentar. Dosul este mai estompat și va fi în interior.

Fete împreună/față în față

Așezarea unei bucăți de material pe alta, cu fața uneia orientată către fața celeilalte. Dosul va fi pe exterior.

A întoarce pe față

Înseamnă a coase două bucăți de material împreună și apoi a le întoarce cu fața în exterior, astfel încât rezervele de cusătură să fie incluse. Cusătura se află de-a lungul marginii și poate fi cusută cu tighel.

TOATE MODELELE DINTR-O PRIVIRE

Ghidul nostru pentru evaluările Burda

- Rapid și ușor - ideal pentru începători!
- Ușor de cusut, dar necesită mai mult timp

- Dificultate intermediară, pentru cursanții avansați
- Difícil, cu detalii, timp îndelungat – pentru profesioniști

Rochii

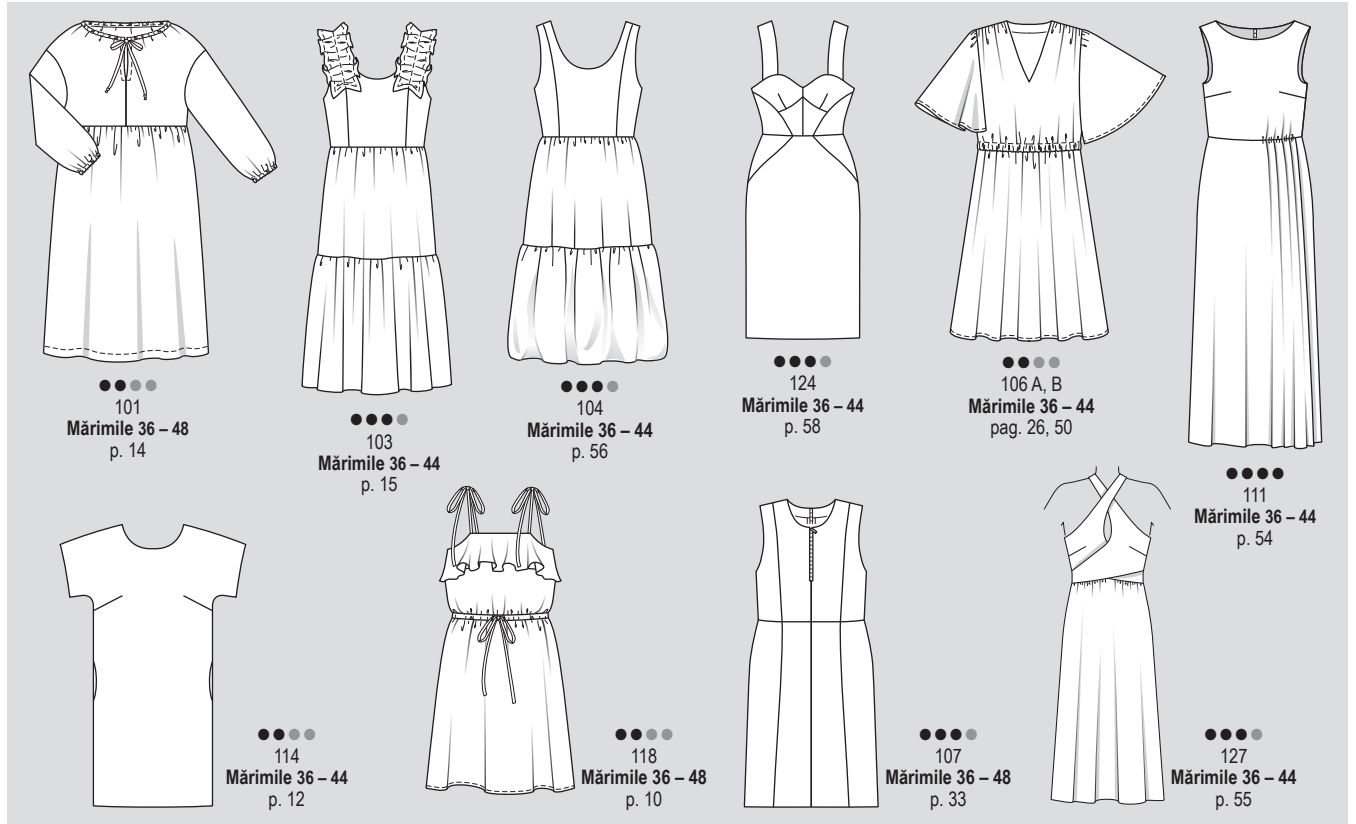

Bluze, topuri, tunici

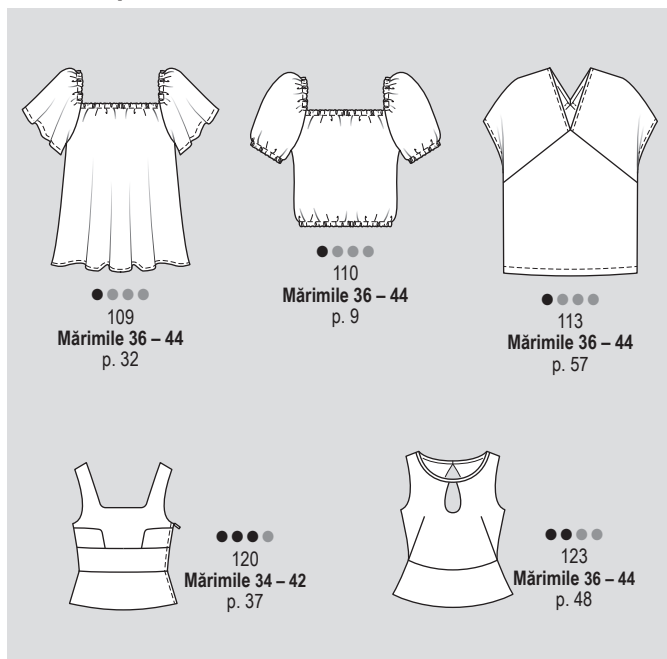

Model din partea cititorului

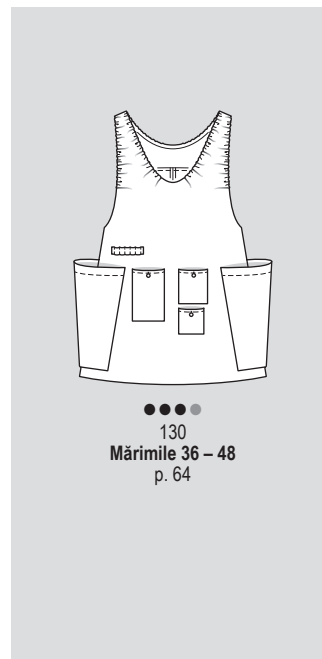

Pantaloni

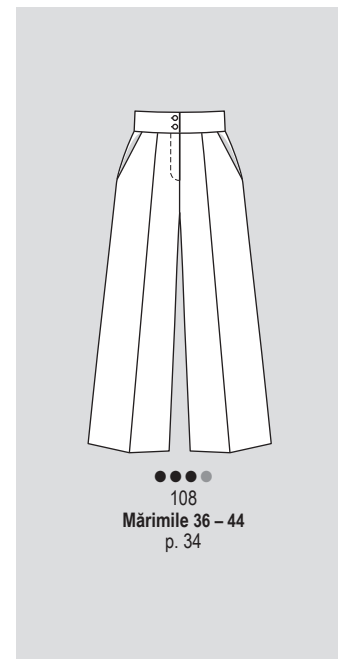

Salopetă

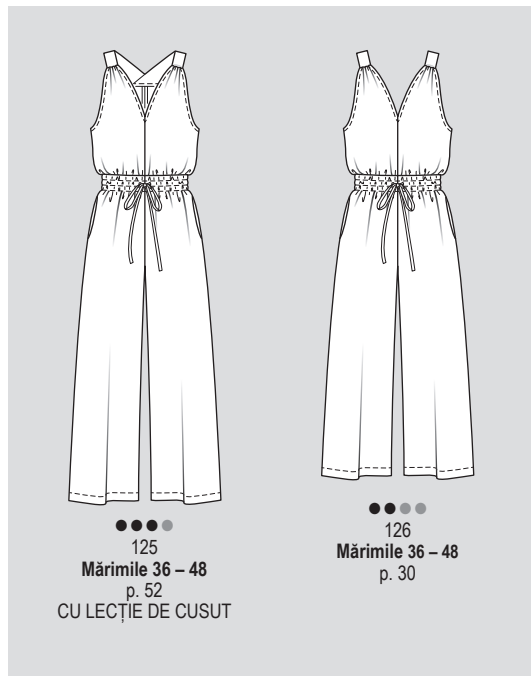

Topuri

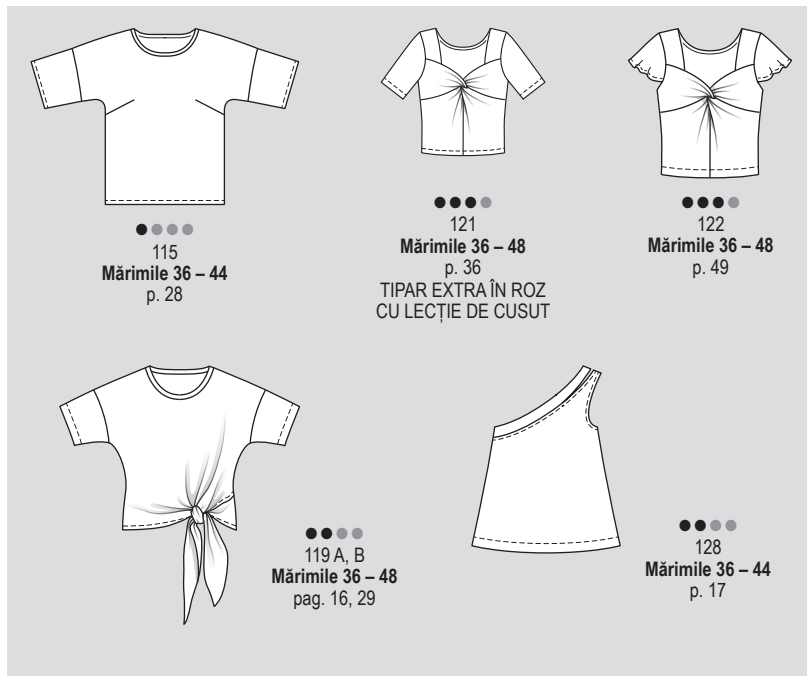

Fuste

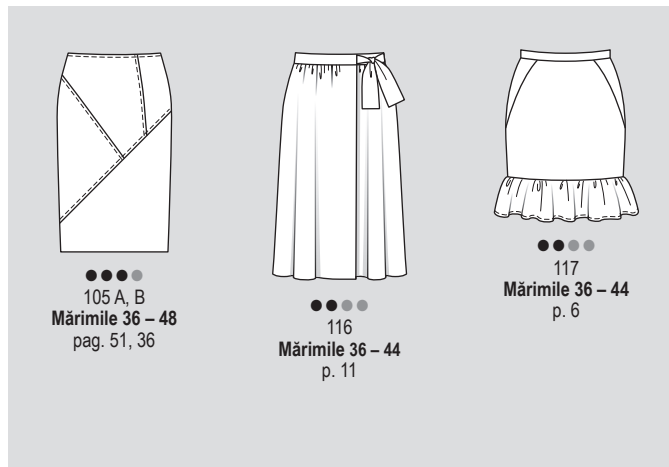

Jachete

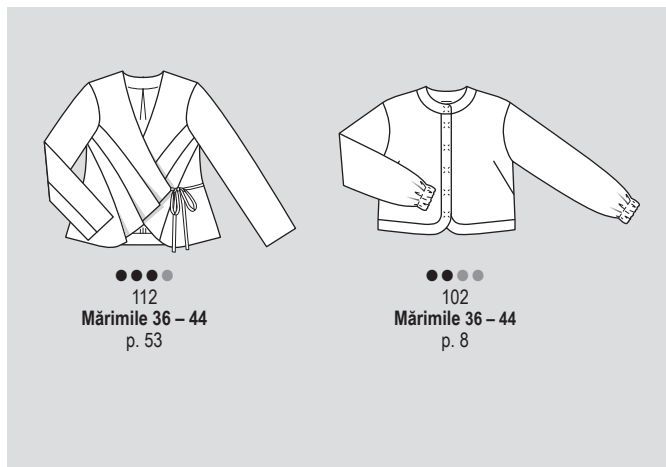

Proiecte pentru confecționare proprie

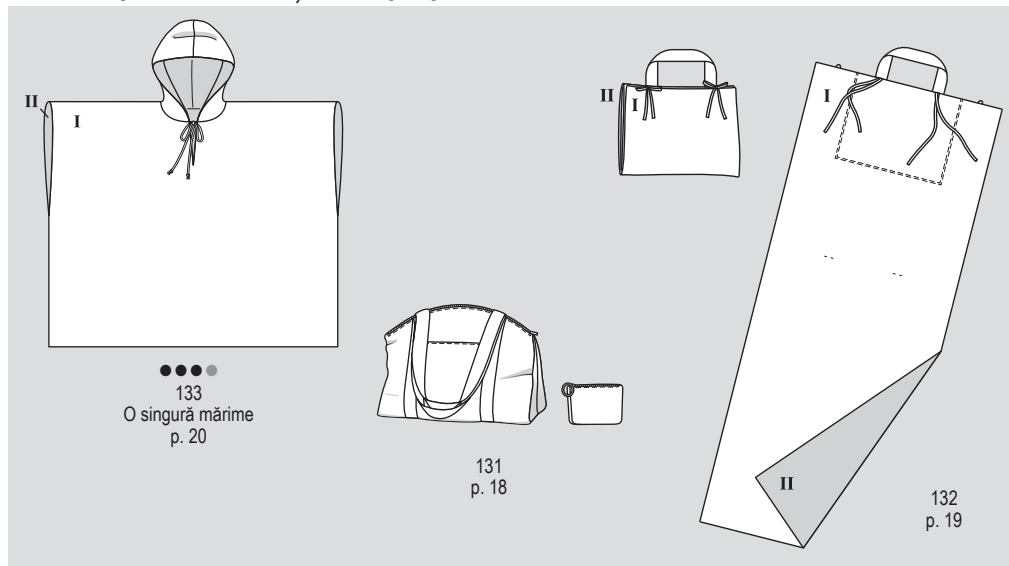

Clasici mereu la modă

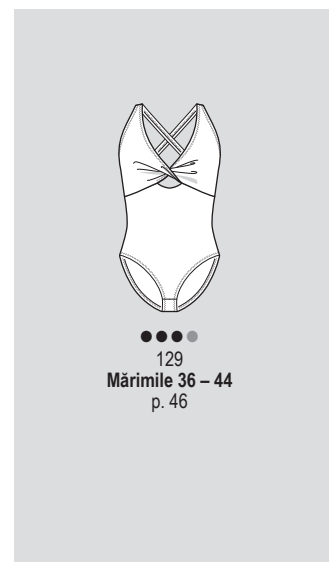

INSTRUCȚIUNI DE CUSUT

101 Rochie ●●●

la pag. 14
Mărimi Burda 36, 38, 40, 42, 44, 46, 48
Lungimea spatelui aproximativ 91 cm (36 in)



Material și accesorii

Material recomandat: Materiale ușoare pentru rochii, din bumbac sau amestecuri
Material original: Amestec de bumbac cu broderie.
Note: Când folosiți un material cu margine, toate părțile trebuie rotite cu 90° pentru a le decupa. Părțile de la 1 la 3 trebuie așezate pe material astfel încât marginea tivului să se afle pe marginea materialului. Acest lucru va modifica materialul necesar.
Accesorii: Snur cordon: 1,5 m (1 3/4 yarzi) pentru toate mărimile. Elastic 7 mm (1/4 in) lățime: Mărimile 36 - 42: 60 cm (24 in), mărimile 44 - 48: 65 cm (26 in).

Material necesar

Mărime	36	38	40	42	44	46	48
Lățimea materialului	cm	Material necesar (metri/yarzi)					
Material	140	1,80	1,95	2	2	2	2
	55						

Decuparea bucăților de material

Părțile tiparului pe coală

Prindeți cu ace părțile tiparului pe material, după cum se indică în dispunerea tiparului. Marcați părțile a și b direct pe material.

Rezerve pentru cusătură și tiv

Cusături, margini, tiv și tivuri mâneci 1,5 cm (5/8 in). Măsurătorile pentru părțile a și b includ rezerve.

Decuparea

1 față	2x
2 spate	1x
pe un pliu	1x
3 mânecă	2x
a panou fustă față și spate	2x
b banda decolteului	1x

Măsurătorile pentru a și b

Mărime	36	38	40	42	Lățime pentru toate mărimile (cm/in)
	Lungime (cm/in)				
a	77 30%	79 31%	81 31%	83 32%	59,5 23%
b	71,5 28%	72,5 28½%	74 29%	75 32%	5 2

Mărime	44	46	48	Lățime pentru toate mărimile (cm/in)
	Lungime (cm/in)			
a	85 33½%	87 34%	90 35%	59,5 23%
b	76 29%	77,5 ½%	79 ½%	5 2

Asamblare

1 Cusătura centrală pe față:

Așezați părțile frontale împreună pe față. Prindeți cu ace și realizați cusătura centrală, de la marginile inferioare la marcajul șlițului. Aranjați aceste rezerve de tiv și rezervele de la marginile șlițului și apăsați pentru a se deschide.

Prezentarea generală a tiparului

Linia neagră a tiparului, foaia C Părțile tiparului de la 1 până la 3

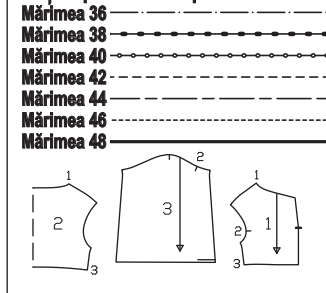

Pornire rapidă pentru profesioniști

- 1 Cusătura centrală pe față
- 2 Cusăturile de la umăr
- 3 Teacă/decolteu
- 4 Coaseți mânecile
- 5 Cusăturile laterale și cusăturile mânecii
- 6 Mâneca/teaca pentru elastic
- 7 Fustă
- 8 Coaseți fusta
- 9 Tivul

Coaseți cu tighel marginile șlițului la 1,2 cm (1/2 in) lățime.

2 Cusăturile de la umăr:

Așezați părțile frontale, pe față, împreună cu spatelul. Prindeți cu ace cusăturile de la umăr și coaseți (cusătura numărul 1). Aranjați rezervele de cusătură și apăsați pentru a fi deschise.

3 Teacă/decolteu:

Apăsați rezervele la marginile înguste ale benzii decolteului către interior și coaseți. Plițiți banda decolteului pe jumătate pe lungime, cu dosul îndreptat către interior. Apăsați marginea. Însălați marginea deschisă împreună și prindeți cu ace fețele împreună cu marginea decolteului, începând și terminând la marginile șlițului. Coaseți. Tăiați rezervele de cusătură la 1 cm (3/8 in), aranjați-le împreună și apăsați-le pe rochie.

4 Coaseți mânecile:

Așezați mâneca în gaura pentru mânecă, având fețele materialului dispuse față în față. Potrivii marcajele 2. Potrivii marcajul de la capul mânecii cu cusătura de la umăr. Coaseți mânecile. Aranjați rezervele de cusături împreună și apăsați spre mâneci.

5 Cusăturile laterale și cusăturile mânecii:

Așezați fețele părților frontale împreună cu spatelul și continuați plind mânecile în jumătate, până la capăt. Prindeți cu ace și realizați cusăturile laterale și cusăturile mânecii (cusătura numărul 3). Aranjați rezervele de cusătură și apăsați pentru a fi deschise.

6 Mâneca/teaca pentru elastic:

Aranjați rezervele pentru tivul mânecii și apăsați către interior. Lucrați din exteriorul articolului vestimentar și coaseți conform marcajelelor țecii pentru elastic, lăsând o bucată de cusătură deschisă pentru a introduce elasticul. Folosiți un ac de siguranță pentru a introduce elasticul. Coaseți capetele elasticului împreună pentru o lungime finală după cum urmează, pentru mărimea 36: 25,5 cm (10 in), mărimea 38: 26 cm (10 1/4 in), mărimea 40: 26,5 cm (10 1/2 in), mărimea 42: 27 cm (10 3/4 in), mărimea 44: 27,5 cm (11 in), mărimea 46: 28 cm (11 1/8 in), mărimea 48: 28,5 cm (11 1/4 in). Coaseți deschiderea în cusătură.

7 Fustă:

Așezați fețele panourilor din spate ale fustei împreună și prindeți cu ace cusăturile laterale și coaseți. Aranjați rezervele de cusătură și apăsați pentru a fi deschise. Pentru a prinde marginea superioară, coaseți de două ori lângă linia cusăturii, la setarea pentru cusătura cea mai mare. Întrerupeți coaserea la cusăturile de pe lateral. Lăsați firele să atârne. Trageți firele bobinei pentru a se potrivi cu marginea la marginea de jos a părții superioare a rochiei. Distribuți fronseurile uniform.

8 Coaserea fustei:

Prindeți cu ace fețele fustei cu partea superioară a rochiei, privind cusăturile laterale. Aranjați rezervele de cusătură împreună și apăsați în sus. Îndepărtați orice fire de încrețire vizibile.

9 Tivul:

Aranjați rezerva pentru tiv, apăsați către interior și coaseți.

Dispunerile tiparului

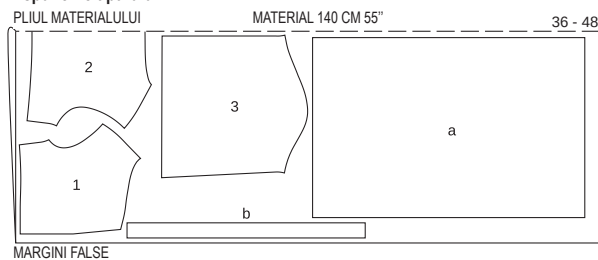

Tăiați dintr-un strat dublu de material, cu fața orientată către interior.

102 Jachetă ●●●

la pag. 8

Mărimi Burda 36, 38, 40, 42, 44
Lungimea spatelui aproximativ 49 cm (19 in)

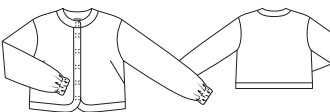

Material și accesorii

Material recomandat: Materiale ușoare pentru jachete.

Material original: Bouclé.

Material necesar

Mărime	36	38	40	42	44	
Lățimea materialului	cm	Material necesar (metri/yarzi)				
Material	140	1,55	1,55	1,55	1,55	
	55					

Accesorii: Vilene/Pellon G 785. Elastic 2 cm (3/4 in) lățime: 50 cm (20 in). 6 capse cusute.

Decuparea bucăților de material

Părțile tiparului pe coală

Trasați părțile tiparului de pe foaia de tipar. Capsele (X) marcate pe partea 23 sunt pentru marcajul în funcție de liniile mărimii. Marcajul inferior este același pentru toate mărimile. Depărtați celelalte marcaje dintre ele la distanțe egale. Prindeți cu ace părțile tiparului pe material, după cum se indică în dispunerea tiparului.

Rezerve pentru cusătură și tiv

Cusături și margini 1,5 cm (5/8 in), tivurile mânecilor 4 cm (1 5/8 in).

Decuparea

Material	2x
21 față	2x

Prezentarea generală a tiparului

Linia verde a tiparului, foaia B Părțile tiparului de la 21 până la 27

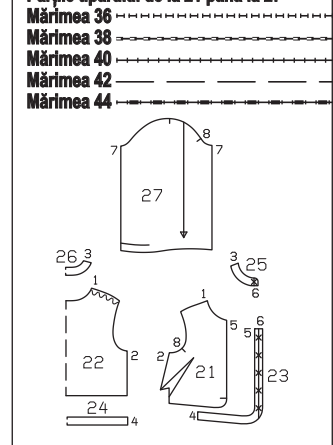

22 spate pe un pliu	1x
23 bandă tiv față	4x
24 bandă tiv spate pe un pliu	2x
25 bandă pentru decolteu față	2x
26 bandă pentru decolteu spate pe un pliu	4x
27 mânecă	2x
Interfațarea Călcați cu fierul de călcat părțile de la 23 la 26 (dosul materialului).	2x

Asamblare

Pornire rapidă pentru profesioniști

- 1 Pense
- 2 Cusăturile de pe lateral
- 3 Bandă pentru tiv
- 4 Cusăturile de la umăr
- 5 Bandă decolteu
- 6 Dublați banda
- 7 Măneci
- 8 Atașarea măneșilor
- 9 Capse

1 Pense:

Îndoți împreună piesele frontale, pe fața materialului, prindeți cu ace liniile penselor împreună și coaseți. Înnoați capetele firelor. Apăsați pensele înspre partea de jos.

2 Cusăturile de pe lateral:

Așezați părțile frontale, pe față, împreună cu spatele. Prindeți cu ace cusăturile laterale și coaseți (cusătura numărul 2), slăbind marginile din cusătură și apăsați pentru a fi deschise.

3 Bandă pentru tiv:

Așezați banda pentru tiv din față, interiorul și exteriorul său, pe fața materialului împreună cu benzile pentru tiv din spate. Prindeți cu ace cusăturile laterale și coaseți (cusătura numărul 4); apăsați rezervele de cusătură pentru a se deschide. Prindeți partea exterioră a benzii pentru tiv, pe fața materialului, cu marginea frontală și cea inferioară și coaseți (cusătura numărul 5). Taiati rezervele de cusătură și apăsați pe bandă.

4 Cusăturile de la umăr:

Așezați părțile frontale, pe față, împreună cu spatele. Prindeți cu ace și realizați cusăturile de la umeri. Aranjați rezervele de cusătură și apăsați pentru a fi deschise.

5 Asamblați banda decolteului:

Așezați părțile frontale pentru exteriorul și interiorul benzii decolteului, pe fața materialului, împreună cu benzile din spate pentru decolteu. Prindeți cu ace cusăturile de la umăr și coaseți (cusătura numărul 3). Apăsați rezervele de cusătură pentru a se deschide. Prindeți cu ace fețele părților exterioare a benzii pentru decolteu împreună cu marginea inferioară a decolteului și coaseți (cusătura numărul 6), potrivit cusăturile de la umeri. Taiati rezervele de cusătură și apăsați pe banda decolteului.

6 Dublați banda:

Prindeți cu ace pe față părțile interioare ale benzii pentru tiv împreună cu partea interioară a benzii decolteului și coaseți (cusătura numărul 6), înepând și terminând exact pe linia interioară a cusăturii. Întăriți pe dos cu o cusătură pentru a asigura capetele cusăturii și apăsați rezervele de cusătură pentru a se deschide. Prindeți cu ace pe față părțile interioare ale benzii cu banda exterioră și coaseți. Taiati rezervele de cusătură și prindeți curbele. Așezați partea interioară a benzii peste rezerve și coaseți de rezerve; citiți „Statul util” - Realizarea cusăturii pe dedesubt a unei dubluri - din Glosar. Întoarceți banda și apăsați pe margine. Întoarceți rezerva la marginea interioară a benzii și însăilați peste cusătura de îmbinare. Lucrați din exteriorul articolului vestimentar pentru a coase pe linia cusăturii de îmbinare, prinzând jumătate din bandă în interior.

7 Măneci:

Pliati măneșile în jumătate pe lungime, cu fața către interior. Prindeți cu ace cusăturile măneșilor și coaseți (cusătura numărul 7). Aranjați rezervele de cusătură și apăsați pentru a fi deschise. Apăsați rezerva pentru tiv către interior, întoarceți-o la o lățime de 1 cm (3/8 in) și coaseți. Lucrați din exteriorul articolului vestimentar și coaseți conform marcajelor tecii pentru elastic, lăsând o bucată de cusătură deschisă pentru a introduce elasticul. Taiati elasticul în 2 bucăți egale și utilizați un ac de siguranță pentru a-l introduce în tecii. Coaseți capetele elasticului împreună pentru o potrivire confortabilă. Coaseți deschiderea în cusătură.

8 Atașarea măneșilor

Prindeți cu ace măneșile în găurile pentru măneșă, cu fețele materialului dispuse față în față. Potrivii marcajele 8 pe față și pe măneșă. Potrivii marcajul superior la cusătura umărului. Potrivii cusăturile măneșii și cusăturile laterale. Însăilați și coaseți măneșile. Aranjați rezervele de cusătură împreună și apăsați spre măneci.

9 Capsele:

Coaseți jumătățile inferioare ale capselor de banda din stânga față după marcaj. Coaseți jumătățile superioare ale capselor pe interiorul părții frontale din dreapta pentru a se potrivi.

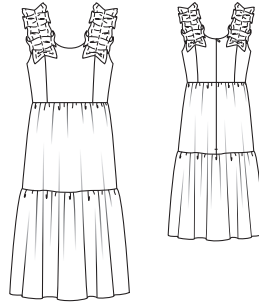

Accesorii: Bandă de întărire Vilene. 1 fermoar invisibil, cu o lungime de 60 cm (24 in) și un picioruș presor special.

Decuparea bucăților de material

Părțile tiparului pe coală

Trasați părțile tiparului de pe foaia de tipar. Urmați liniile și detaliile pentru modelul 103. Prindeți cu ace părțile tiparului pe material, după cum se indică în disponerea tiparului.

Rezerve pentru cusătură și tiv

Cusături și margini 1,5 cm (5/8 in), tiv 4 cm (1 5/8 in). Taiati bucățile de căptușeală cu rezervele de cusătură și tiv de 1,5 cm (5/8 in).

Decuparea Material

- | | |
|--|----|
| 1 centru față pe un pliu | 1x |
| 2 lateral față | 2x |
| 3 centru spate | 2x |
| 4 lateral spate | 2x |
| 5 panoul din partea de sus a feței fuste | 1x |
| pe un pliu | 2x |
| 6 panoul din spate-sus al fuste | 2x |
| 7 panoul din față și din spate al fuste | 2x |
| pe un pliu | 2x |
| 8 volanșă | 2x |
| Căptușeală | |
| părțile 1, 2, 3 și 4. | |
- Bandă de întărire/bandă de susținere Vilene
Călcați cu fierul de călcat marginile decolteului și găurii pentru măneșă de pe părțile din față și din spate (dosul materialului).

Prezentarea generală a tiparului

Linia neagră a tiparului, foaia D

- Părțile tiparului de la 1 până la 8
- Mărimea 36
- Mărimea 38
- Mărimea 40
- Mărimea 42
- Mărimea 44

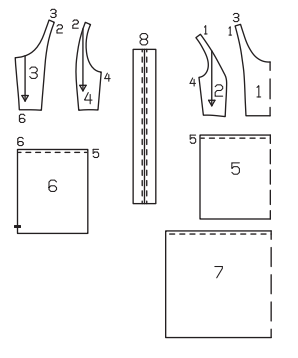

4 Cusăturile laterale panourile fuste:

Realizați cusăturile laterale pe panourile superioare ale fuste și pe panouri. Aranjați rezervele de cusătură și apăsați pentru a fi deschise.

5 Panourile superioare ale fuste:

Încrețiți marginea superioară a panoului superior al fuste pentru a se potrivi cu marginea inferioară a părții superioare a rochiei, cosând pe fiecare parte a liniei de cusătură la cea mai mare setare de cusătură. Întrerupeți coaserea la cusăturile de pe lateral. Lăsați firele să atârne. Trageți firele bobinei și înnoați. Distribuți fronsurile uniform. Coaseți fețele panoului fuste împreună cu marginea inferioară a părții superioare a rochiei, potrivit cusăturile laterale. Apăsați rezervele de cusătură pe partea superioară a rochiei.

6 Fermoar invisibil:

Introduceți fermoarul invisibil la marginea deschiderii din spate; citiți „Statul util” - Fermoare invisibile - din Glosar. Fermoarul ar trebui să înceapă la marginea decolteului. Realizați cusătura centrală pe spate de pe marginile inferioare la fermoar. Aranjați rezervele de cusătură și apăsați pentru a fi deschise.

7 Încrețiți panourile fuste:

Încrețiți marginea superioară a panoului fuste pentru a se potrivi cu marginea inferioară a panoului superior al fuste. Coaseți marginea superioară a fețelor panoului fuste împreună cu marginea inferioară a panourilor superioare ale fuste, potrivit cusăturile laterale. Aranjați rezervele de cusătură împreună și apăsați în sus.

8 Căptușeala:

Coaseți pensele și cusăturile pe căptușeală și apăsați ca și pe materialul părții de sus. Apăsați rezervele de la marginea de cusătură la umeri de dosul materialului.

9 Coaseți căptușeala pe partea superioară a rochiei:

Prindeți cu ace căptușeala părții superioare a rochiei și coaseți fețele împreună cu părțile din față și din spate. Întoarceți căptușeala la deschiderea fermoarului 5 mm (3/16 in) înainte de marginea deschiderii și prindeți cu ace la marginea superioară. Așezați rezervele de cusătură la marginile deschise ale rochiei cu benzile fermoarului spre exterior și prindeți cu ace peste căptușeală; citiți „Statul util” - Dublură/betele/căptușeala la fermoarele invisibile - din Glosar. Coaseți de-a lungul marginii decolteului și găurilor pentru măneci, cosând la marginile umenilor exact pe linia marcată a cusăturii. Taiati rezervele de cusătură și prindeți curbele cu cleme aproape de linia de cusătură. Apăsați rezervele în căptușeală și coaseți cât mai aproape

Disponerea tiparului

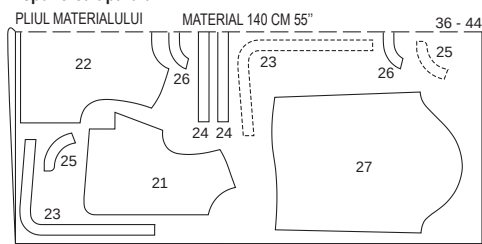

MARGINI FALSE

Taiati dintr-un strat dublu de material, cu fața îndreptată către interior. Părțile prezentate cu un contur întrerupt trebuie așezate pe material cu partea imprimată în jos.

103 Rochie •••

la pag. 15

Mărimi Burda 36, 38, 40, 42, 44
Lungimea fuste 84 cm (33 in)

Material și accesorii

Material recomandat: Materiale ușoare pentru rochie.

Material original: Jacquard. Căptușeală.

Material necesar

Mărime	36	38	40	42	44
Lățimea materialului	cm				
	in				
Material	140		2,35		
	55		2%		
Căptușeală	140		0,55		
	55		%		

Pornire rapidă pentru profesioniști

- 1 Cusăturile panoului din față
- 2 Cusăturile panoului din spate
- 3 Cusăturile laterale din partea superioară a rochiei
- 4 Cusăturile laterale panourile fuste
- 5 Panourile superioare ale fuste
- 6 Fermoar invisibil
- 7 Încrețiți panourile fuste
- 8 Căptușeala
- 9 Coaseți căptușeala pe partea superioară a rochiei
- 10 Coaseți pe interiorul căptușelii părții superioare
- 11 Tiv pentru volanșă / încrețire
- 12 Coaserea volanșelor
- 13 Tivul

Asamblare

1 Cusăturile panoului din față:

Așezați fețele părților laterale din față împreună cu partea din centrul feței. Taiati rezervele de cusătură și apăsați pentru a fi deschise.

2 Cusăturile panoului din spate:

Așezați fețele părților laterale din spate împreună cu părțile din centrul spatelui. Taiati rezervele de cusătură și apăsați pentru a fi deschise.

3 Cusăturile laterale din partea superioară a articolului vestimentar:

Realizați cusăturile de pe lateral ale părților din față și din spate. Apăsați rezervele de cusătură pentru a se deschide.

pe de cusătură; citiți „Sfatul util” - **Realizarea cusăturii pe dedesubt a unei dubluri** - din Glosar. Întoarceți căptușeala către interior. Realizați cusăturile de la umeri ale rochiei, fără a prinde căptușeala. Apăsați rezervele de cusătură pentru a fi deschise și introduceți-le sub căptușeală. Coaseți de mână marginile de la umeri ale căptușelii împreună. Apăsați marginile decolteului și ale găurilor pentru mâneci.

10 Coaseți pe interiorul căptușelii părții superioare:

Întoarceți căptușeala părții superioare a rochiei către interior și coaseți benzile de fermoar și cusătura de îmbinare a fustei.

11 Tiv pentru volănaș / încrețire:

Aranjați rezervele de la marginile volănașului, apăsați către interior și coaseți. Pentru a încreți volănașul, coaseți o linie de însălire la mașină (cea mai lungă setare a cusăturii) de fiecare parte a liniei de cusătură marcate. Lăsați firele să atârne. Trageți firele bobinei pentru a încreți marginea la o lățime finală, după cum urmează pentru mărimea 36: 32,5 cm (13

in), mărimea 38: 34 cm (13 1/2 in), mărimea 40: 35,5 cm (14 in), mărimea 42: 37 cm (14 1/2 in), mărimea 44: 38 cm (15 in). Înnodați capetele firelor. Distribuți fronseurile uniform.

12 Coaserea volănașelor:

Prindeți cu ace volănașele pe părțile frontale astfel încât linia marcată a cusăturii să fie așezată exact pe cusătura panoului. Volănașul începe după cum se indică mai jos; pentru mărimea 36: 16 cm (6 1/2 in), mărimea 38: 17 cm (6 3/4 in), mărimea 40: 18 cm (7 in), mărimea 42: 19 cm (7 1/2 in), mărimea 44: 20 cm (8 in) înainte de cusătura de la umeri. Coaseți volănașul pe linia cusăturii și îndepărtați firele de încrețire.

13 Tivul:

Aranjați rezervele pentru tiv, apăsați pentru a fi îndreptate spre interior și coaseți lejer la mână.

Prezentarea generală a tiparului

Linia neagră a tiparului, foaia D

Părțile tiparului de la 1 până la 7, 9 și 10

Mărimea 36
Mărimea 38
Mărimea 40
Mărimea 42
Mărimea 44

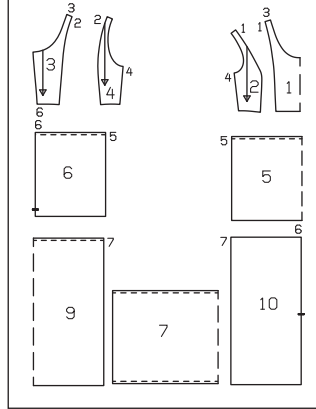

precum și părțile 1, 2, 3 și 4.

Bandă de întărire/bandă de susținere Vilene
Călcați cu fierul de călcat marginile decolteului și găurii pentru mânecă de pe părțile din față și din spate (dosul materialului).

Pornire rapidă pentru profesioniști

- 1 Cusăturile panoului din față
- 2 Cusăturile panoului din spate
- 3 Cusăturile laterale din partea superioară a articolului vestimentar
- 4 Cusăturile laterale panourile fustei
- 5 Panourile superioare ale fustei
- 6 Fermoar invizibil
- 7 Încrețiri panourile fustei
- 8 Căptușeala
- 9 Coaseți căptușeala pe partea superioară a rochiei
- 10 Căptușeala fustei
- 11 Coaseți pe interiorul căptușelii părții superioare a rochiei

Asamblare

1 Cusăturilor panoului din față:

Așezați fețele părților laterale din față împreună cu partea din centrul feței. Taiati rezervele de cusătură și apăsați pentru a fi deschise.

2 Cusăturile panoului din spate:

Așezați fețele părților laterale din spate împreună cu părțile din centrul spatelui. Taiati rezervele de cusătură și apăsați pentru a fi deschise.

3 Cusăturile laterale ale părții superioare a articolului vestimentar:

Realizați cusăturile de pe lateral ale părților din față și din spate. Apăsați rezervele de cusătură pentru a se deschide.

4 Cusăturile laterale panourile fustei:

Realizați cusăturile laterale pe panourile superioare ale fustei și pe panouri. Apăsați rezervele de cusătură pentru a se deschide.

5 Panourile superioare ale fustei:

Încrețiti marginea superioară a panoului superior al fustei pentru a se potrivi cu marginea inferioară a părții superioare a rochiei, cosând pe fiecare parte a liniei de cusătură la cea mai mare setare de cusătură. Întrerupeți coaserea la cusăturile de pe lateral. Lăsați firele să atârne. Trageți firele bobinei și înnodați. Distribuți fronseurile uniform. Coaseți fețele panoului superior al fustei împreună cu marginea inferioară a părții superioare a rochiei, privind cusăturile laterale. Apăsați rezervele de cusătură pe partea superioară a rochiei.

6 Fermoar invizibil:

Introduceți fermoarul invizibil la marginile

deschiderii din spate; citiți „Sfatul util” - **Fermoare invizibile** - din Glosar. Fermoarul ar trebui să înceapă la marginea decolteului. Realizați cusătura centrală pe spate de pe marginile inferioare la fermoar. Apăsați rezervele de cusătură pentru a se deschide.

7 Încrețiti panourile fustei:

Încrețiti marginea superioară a panoului fustei pentru a se potrivi cu marginea inferioară a panoului superior al fustei. Coaseți fețele panoului fustei împreună cu marginea inferioară a panoului superior al fustei, privind cusăturile laterale. Apăsați rezervele de cusătură în sus.

8 Căptușeala:

Realizați cusăturile din partea de sus a căptușelii părții superioare a rochiei la fel ca pe părțile din partea de sus. Apăsați rezervele de la marginile de cusătură la umeri pe dosul materialului. Realizați cusăturile laterale ale căptușelii fustei și cusătura centrală din spate, la 2 cm (3/4 in) sub marcajul șlițului. Apăsați rezervele de cusătură pentru a se deschide.

9 Coaseți căptușeala pe partea superioară a rochiei:

Prindeți cu ace căptușeala părții superioare a rochiei și coaseți fețele împreună cu părțile din față și din spate. Întoarceți căptușeala la deschiderea fermoarului 5 mm (3/16 in) înainte de marginea deschiderii și prindeți cu ace la marginea superioară. Așezați rezervele de cusătură la marginile deschise ale rochiei cu benzile fermoarului spre exterior și prindeți cu ace peste căptușeală; citiți „Sfatul util” - **Dublură/betelie/căptușeală la fermoarele invizibile** - din Glosar. Coaseți de-a lungul marginii decolteului și găurilor pentru mâneci, cosând la marginea umerilor exact pe linia marcată a cusăturii. Taiati rezervele de cusătură și prindeți curbele cu cleme aproape de linia de cusătură. Apăsați rezervele în căptușeală și coaseți cât mai departe posibil; citiți „Sfatul util” - **Realizarea cusăturii pe dedesubt a unei dubluri** - din Glosar. Realizați cusăturile de la umeri ale rochiei, fără a prinde căptușeala. Apăsați rezervele de cusătură pentru a fi deschise și introduceți-le sub căptușeală. Coaseți de mână marginile de la umeri ale căptușelii împreună. Apăsați marginile decolteului și ale găurilor pentru mâneci.

10 Căptușeala fustei:

Încrețiti marginea inferioară a fustei pentru a se potrivi cu marginea inferioară a căptușelii fustei. Distribuți fronseurile uniform. Înnodați firele. Coaseți fețele căptușelii fustei împreună cu marginea inferioară a fustei, privind cusăturile laterale. Încrețiti marginea superioară a căptușelii fustei pentru a se potrivi cu marginea inferioară a părții de sus a rochiei. Așezați căptușeala fustei în interiorul fustei, cu părțile pe dos îndreptate una către cealaltă, și prindeți cu ace la cusătura de îmbinare a fustei, privind cusăturile laterale (acest lucru se va trage fusta spre interior). Coaseți căptușeala fustei la rezerva cusăturii de îmbinare a fustei, aproape de cusătură, începând și terminând la aproximativ 3 cm (1 1/4 ins) înainte de fermoar.

11 Coaseți pe interiorul căptușelii părții superioare a rochiei:

Întoarceți căptușeala către interior și coaseți între interior și coaseți de mână benzile de fermoar și cusătura de îmbinare a fustei.

Disponerile tiparului

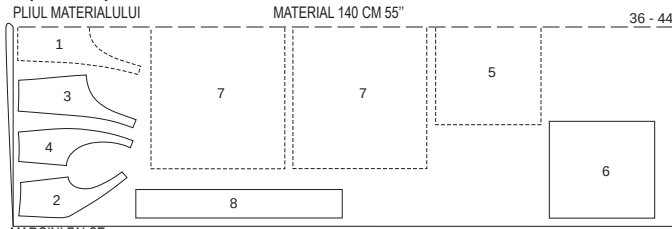

MARGINI FALSE

36 - 44
MATERIAL 140 CM 55"
PLIUL MATERIALULUI

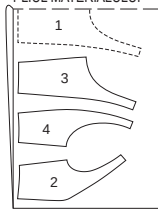

MARGINI FALSE

Tăiați dintr-un strat dublu de material, cu față îndreptată către interior. Părțile prezentate cu un contur întrerupt trebuie așezate pe material cu partea imprimată în jos.

104 Rochie •••

la pag. 56

Mărimi Burda 36, 38, 40, 42, 44

Lungimea fustei 71 cm (28 in)

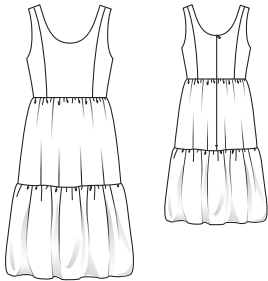

Accesorii: Bandă de întărire/bandă de susținere Vilene.

1 fermoar invizibil, cu o lungime de 60 cm (24 in) și un picioruș presor special.

Decuparea bucăților de material

Părțile tiparului pe coală

Trasați părțile tiparului de pe foaia de tipar. Urmați liniile și detaliile pentru modelul 104. Prindeți cu ace părțile tiparului pe material, după cum se indică în disponerea tiparului.

Rezerve pentru cusătură și tiv

Cusături și margini 1,5 cm (5/8 in). Taiati bucățile de căptușeală cu rezervele de cusătură de 1,5 cm (5/8 in).

Decuparea

Material

- 1 centru față pe un pliu
- 2 lateral față
- 3 centru spate
- 4 lateral spate
- 5 panoul din partea de sus a feței fustei pe un pliu
- 6 panoul din spate-sus al fustei
- 7 panoul din față și din spate al fustei pe un pliu

Căptușeală

- 9 panoul din față al fustei pe un pliu
- 10 panoul din spate al fustei

Material și accesorii

Material recomandat: Materiale pentru rochii, cu volum.

Material original: Tafta. Căptușeală.

Material necesar

Mărime	36	38	40	42	44
Lățimea materialului	cm	in	Material necesar (metri/yarzi)		
Material	140	55	2,20	2 3/4	
Căptușeală	140	55	1,50	1 3/4	

Disponerile tiparului

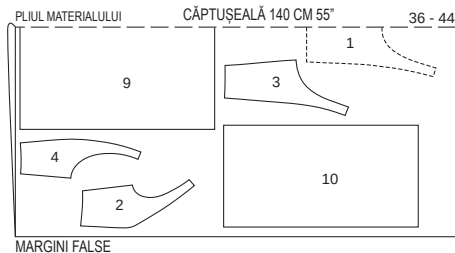
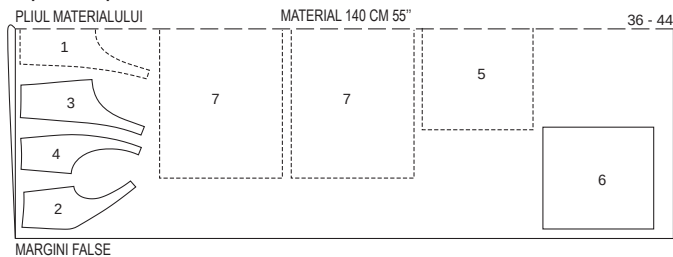

Tăiați dintr-un strat dublu de material, cu fața îndreptată către interior. Părțile prezentate cu un contur întrerupt trebuie așezate pe material cu partea imprimată în jos.

105 Fustă A, B •••

Verdere A la pag. 51

Verdere B la pag. 36

Măriri Burda 36, 38, 40, 42, 44, 46, 48

Lungimea spatelui 68 cm (26 3/4 in)

Fusta este așezată sub tălie

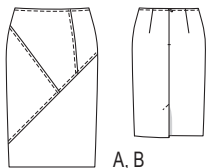

Prezentarea generală a tiparului

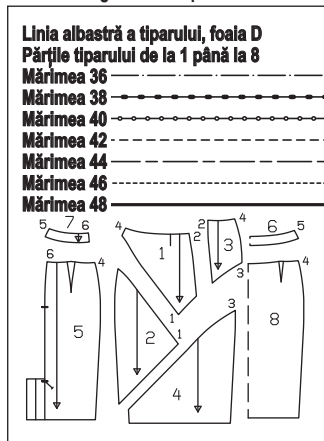

Material și accesorii

Material recomandat: Piele sau imitație de piele.

Material necesar

Mărime	36	38	40	42	44	46	48
Lățimea materialului	cm	in	Material necesar (metri/yarzi)				
Material AB	140		1,50				
	55		1 1/4				
Căptușeală AB	140		0,80				
	55		1/2				

Material original: A: Imitație de piele. B: Piele întoarsă de căprioară. Căptușeală A, B.

Notă: Cerințele acestei țesături și dispunerea tiparului sunt destinate utilizării cu imitație de piele. Pielea naturală poate varia considerabil în ceea ce privește dimensiunea. Prin urmare, nu putem indica cu exactitate numărul de bucăți din piele necesare. Disponerea tiparului va depinde și de dimensiunea bucatelor din piele. Dacă doriți să utilizați pielea naturală, vă recomandăm să luați cu dvs. tiparul complet pe coală atunci când achiziționați pielea. Recomandăm în continuare să coaseți mai întâi fusta din muselină sau dintr-un material ieftin. Apoi, faceți toate modificările necesare pe părțile tiparului, înainte de a coase fusta din piele naturală.

Accesorii A, B: Vilene/Pellon LE 420. 1 fermoar invizibil, 22 cm (9 in) lungime și un picior presor special. Adeziv textil (de exemplu, Rudolfix, Gütermann HT 2). Fir de brodat la mașină.

Decuparea bucatilor de material

Părțile tiparului pe coală

Trasați părțile tiparului de pe foaia de țipar. Prindeți cu ace părțile tiparului pe material, după cum se indică în dispunerea tiparului.

Rezerve pentru cusătură și tiv

Cusături și margini 1,5 cm (5/8 in), tiv 4 cm (1 5/8 in). Tăiați bucatile de căptușeală cu rezervele de cusătură și tiv de 1,5 cm (5/8 in).

Decuparea

Materialul A, B

- 1 panou din față dreapta al fustei 1x
- 2 panou lateral din față al fustei 1x
- 3 panoul fustei din stânga feței 1x
- 4 panoul fustei din partea de jos a feței 1x
- 5 panoul din spate al fustei 2x
- 6 dublură față pe un pliu 1x

Pornire rapidă pentru profesioniști

- 1 Cusăturile panoului din față
- 2 Pense
- 3 Fermoar/cusătură centrală pe spate/șliț
- 4 Cusăturile de pe lateral
- 5 Tivul
- 6 Asamblați căptușeala
- 7 Dublură
- 8 Coaseți căptușeala

7dublură spate

Căptușeala A, B

8 panoul din față al fustei pe un pliu de asemenea, partea 5 (la linia căptușelii). **Interfațarea** Călcați cu fierul de călcat părțile 6 și 7 (dosul materialului).

Asamblare

Verdere A, B

Pentru observații privind lucrul cu pielea, citiți „Sfatul util” - **Imitație de piele sau piele** - din Glosar.

1 Cusăturilor panoului din față:

Coaseți pe față panoul din față al fustei cu partea din față a panoului fustei (cusătura numărul 1). Apăsați rezervele pe partea din față a panoului fustei și lucrați din partea exterioră a părții pentru a coase cu tighel rezervele la o lățime de 7 mm (1/4 in), cu firul de brodat la mașină. Coaseți pe față panoul din stânga față al fustei cu panoul fustei (cusătura numărul 2). Apăsați rezervele pe partea din față dreapta a panoului fustei și lucrați din partea exterioră a piesei pentru a coase cu tighel rezervele la o lățime de 7 mm (1/4 in), cu firul de brodat la mașină. Prindeți cu ace fețele panoului din față jos al fustei împreună cu panoul din față sus și coaseți. Apăsați rezervele în sus.

2 Pense:

Coaseți pensele pe spate panourilor fustei. **Sfat:** Dacă utilizați pielea, tăiați pensele pentru a le deschide și lipiți rezervele.

3 Fermoar/cusătură centrală/șliț:

Introduceți fermoarul invizibil la marginea panoului fustei; citiți „Sfatul util” - **Fermoare invizibile** - din Glosar. Dinții fermoarului încep la marginea superioară marcată a fustei. Realizați cusătura centrală din spate de la marcajul șlițului la fermoar. Aranjați rezervele și apăsați pentru a fi deschise. La șlițul de pe panoul fustei din spate stânga, tăiați dublura șlițului la 1,5 cm (5/8 in) de la linia marcată MARGINEA DIN STÂNGA. Apăsați partea din stânga a șlițului către interior pe linia marcată PLIU STÂNGA. Așezați întărirea de dedesubt pe panoul din spate-stânga al fustei și apăsați dedesubt rezerva de cusătură a panoului din spate-dreapta al fustei, formând un con pe măsură ce treceți deasupra șlițului pentru a evita tăierea sa. Apăsați dublura întăririi de dedesubt către interior pe linia de pliere. Coaseți cu tighel partea din

2x stânga spate a panoului fustei pe partea superioară a șlițului, într-un unghi așa cum este marcat, prinzând întărirea.

4 Cusăturile de pe lateral:

1x Așezați fețele panourilor din spate ale fustei împreună cu panoul din față al fustei. Prindeți cu ace cusăturile laterale și coaseți. Apăsați rezervele pentru a se deschide.

5 Tivul:

Așezați dublurile plate la tiv, în exterior. Apăsați rezervele pentru tiv pentru a fi îndreptate spre interior și coaseți lejer la mână sau lipiți. Așezați din nou dublurile șlițului către interior și coaseți rezervele sau lipiți.

6 Asamblați căptușeala:

Coaseți pensele, cusăturile laterale și cusătura centrală din spate între marcasele șlițului. Apăsați rezervele pentru a rămâne deschise și apăsați rezervele de la șliț spre interior. Apăsați pensele spre centru. Coaseți rezervele de marginile șlițului la 1 cm (3/8 in) lățime. Apăsați rezerva pentru tiv a căptușelii la o lățime de 3 cm (1 1/4 in) (de fapt, 1,5 cm / 5/8 in), către interior, întoarceți și coaseți. Căptușeala va fi 1,5 cm (5/8 in) mai scurtă decât fusta.

7 Dublură:

Realizați cusăturile laterale ale dublurii. Apăsați rezervele pentru a se deschide. Însălați dublura la marginea de sus a căptușelii, cu fața materialului îndreptată spre dos și potriviți cusăturile laterale. Coaseți cu cusătură îngustă marginea de jos a dublurii pe căptușeală.

8 Coaseți căptușeala:

Prindeți cu ace căptușeala cu fețele dublurii împreună cu marginea superioară a fustei. Întoarceți dublura la deschiderea de pe spatele fermoarului, aproximativ 5 mm (3/16 in) înainte de marginea deschiderii și prindeți cu ace la marginea superioară. Așezați rezervele la marginea șlițului cu benzile de fermoar în afară și prindeți cu ace în marginea superioară peste căptușeală; citiți „Sfatul util” - **Dublură/betelie/căptușeală la fermoarele invizibile** - din Glosar. Coaseți de-a lungul marginii superioare. Întoarceți rezerva de la deschiderea marginilor către interior. Așezați dublura în sus și coaseți la rezervele de cusătură cât mai aproape de cusătură; citiți „Sfatul util” - **Realizarea cusăturii pe dedesubt a unei dubluri** - din Glosar. Întoarceți dublura și benzile de fermoar către interior și apăsați marginea. Întoarceți dublura și căptușeala către interior și coaseți de benzile de fermoar. Folosiți fir de brodat la mașină pentru a tigheli marginea superioară a fustei la 7 mm (1/4 in) lățime.

Disponerile tiparului

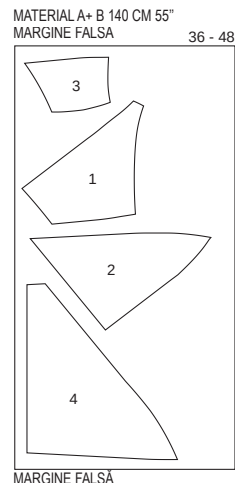
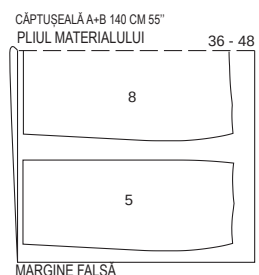
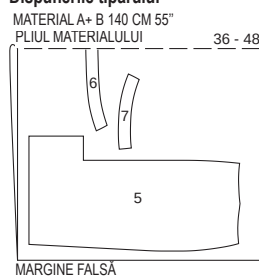

Pliati materialul așa cum se arată în dispunerea tiparului. Fața materialului este orientată către interior la un material cu două straturi. Fața materialului este orientată în sus la un material cu un singur strat. Așezați părțile asimetrice 1 și 4 pe material, cu partea cu model îndreptată în sus.

106 Rochie A, B ●●●

Vederea A la pag. 26

Vederea B la pag. 50

Mărimi Burda 36, 38, 40, 42, 44

Lungime fustă 64 cm (25 1/4 in)

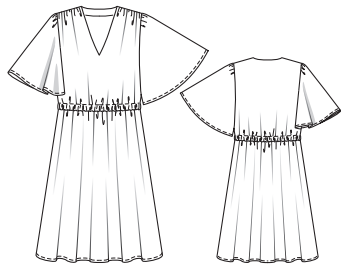

Prezentarea generală a tiparului

Linia albastră a tiparului, foala A

Părțile de tipar de la 21 până la 27

Mărimea 36

Mărimea 38

Mărimea 40

Mărimea 42

Mărimea 44

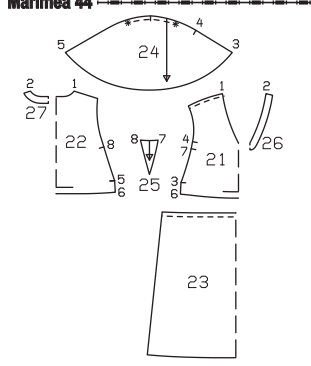

Material și accesorii

Material recomandat: Materiale fluide pentru rochii.

Material original: A: Viscoză-mătase artificială, B: viscoză-mătase artificială cu dungi lurex.

Material necesar

Mărime	36	38	40	42	44
Lățimea materialului	cm	in	Material necesar (metri/yardzi)		
AB	Material	140	3,00		
		55	3 1/4		

Accesoriile A, B: Vlene H 609, elastică lățime de 2,5 cm (1 inch) pentru mărimile 36: 75 cm (30 in), mărimile 38, 40: 80 cm (32 in), mărimea 42: 85 cm (34 in); mărimea 44: 90 cm (36 in).

Decuparea bucăților de material

Părțile tiparului pe coală

Trasați părțile tiparului de pe foaia de tipar. Prindeți cu ace părțile tiparului pe material, după cum se indică în disponerea tiparului. Marcați partea a direct pe material.

Rezerve pentru cusătură și tiv

Cusături, margini, tiv și tivuri mâneci 1,5 cm (5/8 in). Măsurătorile pentru partea a includ rezerve.

Măsurători pentru a

Mărime	36	38	40	42	44	Lățime pentru toate mărimile (cm/in)
	Lungime (cm/in)					
a	102	106	110	114	118	6
	40%	41%	43%	44%	46%	2 1/2

Decuparea

Materialul A, B

21 față pe un pli

22 spate pe un pli

23 panoul din față și din spate al fustei pe un pli

24 mânecă

25 clin

26 dublură față pe un pli

27 dublură spate pe un pli

a bandă de teacă

Interfațarea Călcați cu fierul de călcat părțile 26 și 27 (dosul materialului).

Pornire rapidă pentru profesioniști

1 Încreții marginile părții din față de la umeri

2 Cusăturile de la umăr

3 Dublură/decolteu

4 Tivul mânecii

5 Atașarea mânecilor

6 Cusăturile de pe lateral

7 Clin

8 Fusta/tivul

9 Teacă/elastic

Asamblare

Vederile A, B

1 Încreții marginile părții din față de la umeri:

Încreții marginile de la umăr de pe părțile din față la lungimea marginilor de la umăr din spate și coaseți o linie de însăilare la mașină (cea mai lungă setare a cusăturii) de fiecare parte a liniei de cusătură marcate. Trageți firele bobinei și înodați capetele. Distribuți fronseurile uniform.

2 Cusăturile de la umăr:

Așezați părțile frontale pe față împreună cu spatele. Prindeți cu ace cusăturile de la umăr și coaseți (cusătura numărul 1). Aranjați rezervele și apăsați pentru a fi deschise. Îndepărtați orice fire de încrețire vizibile.

3 Dublură/decolteu:

Realizați cusăturile umărului de la dublură (cusătura numărul 2). Aranjați rezervele și apăsați pentru a fi deschise. Prindeți cu ace fețele dublurii împreună cu marginea liniei decolteului și coaseți potrivit cusăturile de la umăr. Tăiați rezervele, prindeți curbele și prindeți în punctul frontal al decolteului. Coaseți dublura la rezerve; citiți „Sfatul util- Realizarea cusăturii pe dedesubt a unei dubluri” - din Glosar. Întoarceți dublura către interior. Apăsați marginea. Coaseți manual marginea interioară a dublurii la rezervele cusăturilor de la umeri.

4 Tivul mânecii:

Apăsați rezervele pentru tivul mânecii către interior, întoarceți și coaseți.

5 Atașarea mânecilor

Încreții marginea superioară a mânecii între *. Lăsați firele atârnate, nu trageți încă. Prindeți cu ace fețele mânecilor împreună cu marginea găurii pentru mânecă (cusătura numărul 5). Potrivii marcajele 4 pe față și pe mânecă. Potrivii marcajul de la capul mânecii cu cusătura de la umăr. Trageți firele bobinei la lungimea necesară și înodați. Distribuți fronseurile uniform. Coaseți mânecile. Aranjați rezervele împreună și apăsați spre mâneci.

6 Cusăturile de pe lateral:

Așezați părțile frontale pe față împreună cu spatele. Prindeți cu ace cusăturile laterale și coaseți (cusătura numărul 6). Întâriți pe dos cu o cusătură pentru a asigura capetele cusăturilor. Aranjați rezervele de cusătură și apăsați pentru a fi deschise.

7 Clin:

Apăsați marginea superioară a părții pentru clin către interior, întoarceți către interior și coaseți. Aranjați celelalte rezerve. Prindeți cu ace

partea clinului pe fața mânecii și pe partea din față, cu fața îndreptată spre dos (numărul de cusătură 7) și coaseți de la marginea superioară până la cusătura laterală. Prindeți cu ace clinul pe partea din spate a mânecii și pe partea din spate, în același mod, și coaseți de la marginea superioară până la cusătura laterală (numărul de cusătură 8).

8 Fusta/tivul:

Așezați fețele panourilor fustei împreună. Prindeți cu ace cusăturile laterale și coaseți. Aranjați rezervele și apăsați pentru a fi deschise. Încreții marginea superioară a fustei pentru a se potrivi cu marginea a părții superioare a rochiei, cosând pe fiecare parte a liniei de cusătură marcate la cea mai mare setare de cusătură. Întrerupeți coaserea la cusăturile de pe lateral. Trageți firele bobinei. Înodați capetele firelor. Distribuți fronseurile uniform. Apăsați rezerva pentru tiv către interior, întoarceți și coaseți.

9 Teacă/Elastic:

Coaseți marginile înguste ale benzii de teacă împreună cu fețele materialului dispuse față în față = cusătura laterală. Apăsați rezervele

pentru a se deschide. Însălați fețele benzilor tecii împreună cu marginea superioară a fustei, potrivit cusătura tecii cu cusătura laterală. Prindeți cu ace pe față marginea inferioară a părții superioare a articolului vestimentar cu marginea superioară a fustei cu teacă și coaseți. Potrivii cusăturile laterale. Apăsați rezervele pe partea superioară a articolului vestimentar. Apăsați rezerva la marginea superioară a benzii tecii astfel încât să fie îndreptată spre interior. Așezați banda tecii în sus, prindeți cu ace și coaseți aproape de margine, după marcaj. Lăsați puțină cusătură deschisă pentru a introduce elasticul. Utilizați un ac de siguranță pentru a introduce elasticul în teacă, pentru o lungime finală, după cum urmează, pentru mărimea 36: 68 cm (27 in), mărimea 38: 72 cm (29 in), mărimea 40: 76 cm (30 in), mărimea 42: 80 cm (32 in), mărimea 44: 82 cm (33 in). Coaseți capetele elasticului împreună. Coaseți deschiderea.

Disponerea tiparului

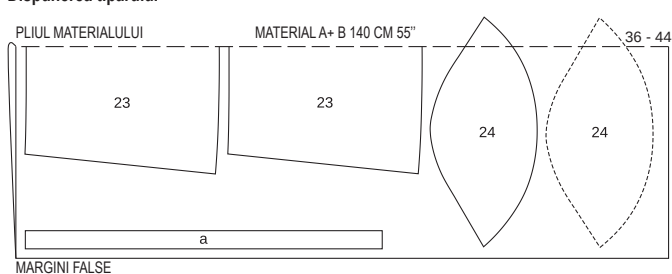

MARGINI FALSE

MATERIAL A+ B 140 CM 55"

PLIUL MATERIALULUI

36 - 44

26

21

25

MARGINI FALSE

27

22

PLIUL MATERIALULUI

Pliati materialul așa cum se arată în disponerea tiparului, cu fața îndreptată către interior. Decupați la sfârșit părțile 24 în oglindă, dintr-un singur strat de material rămas.

107 Rochie dreaptă ●●●

la pag. 33

Mărimi Burda 36, 38, 40, 42, 44, 46, 48

Lungimea spatelui aproximativ 103 cm (41 in)



Material și accesorii

Material recomandat: Materiale pentru rochii, cu ceva volum.

Material original: Stofă cu țesătură diagonală.

Material necesar

Mărime	36	38	40	42	44	46	48
Lățimea materialului	cm	in	Material necesar (metri/yardzi)				
Material	140	1,40	1,65				
	55	1 1/2	1 1/2				

Prezentarea generală a tiparului

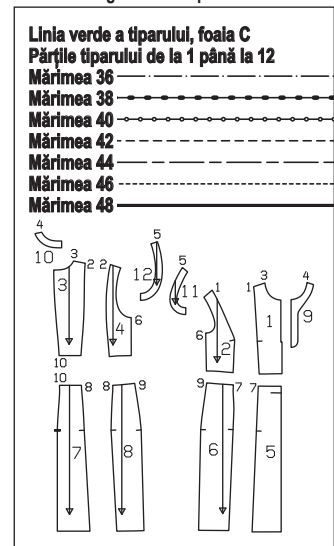

Linia verde a tiparului, foala C

Părțile tiparului de la 1 până la 12

Mărimea 36

Mărimea 38

Mărimea 40

Mărimea 42

Mărimea 44

Mărimea 46

Mărimea 48

Accesorii: Vilenă G 785, 1 fermoar invizibil 60 cm (24 ins) lungime, cu piciorus special, 1 fermoar din metal, 18 cm (7 ins) lungime.

Decuparea bucăților de material

Părțile tiparului pe coală

Trasați părțile tiparului de pe foaia de tipar. Prindeți cu ace părțile tiparului pe material, după cum se indică în dispunerea tiparului.

Rezerve pentru cusătură și tiv

Cusături și margini 1,5 cm (5/8 in), tiv 4 cm (1 5/8 in).

Decuparea

- | | |
|-------------------------------------|----|
| 1 centru față | 2x |
| 2 lateral față | 2x |
| 3 centru spate | 2x |
| 4 lateral spate | 2x |
| 5 panoul din centru față al fustei | 2x |
| 6 panou lateral din față al fustei | 2x |
| 7 panoul din centru spate al fustei | 2x |
| 8 panou lateral din spate al fustei | 2x |
| 9 dublură față/decolteu | 2x |
| 10 dublură spate/decolteu | 2x |
| 11 dublură față/subraț | 2x |
| 12 dublură spate/subraț | 2x |

Interfațarea Călcați cu fierul de călcat părțile 9, 10, 11 și 12 (dosul materialului). Călcați cu fierul de călcat și bucăți mici de interfață, măsurând aproximativ 3 x 3 cm (1 1/4 x 1 1/4 in) la colțurile marcajului pentru părțile din față ale fermoarului (partea 1).

Pornire rapidă pentru profesioniști

- Cusătura centrală pe partea din față sus a rochiei
- Cusăturile panoului din partea superioară a rochiei
- Fermoar față
- Cusătura centrală pe față a fustei
- Cusăturile panoului fustei
- Cusătura de îmbinare a fustei
- Fermoar invizibil
- Cusăturile de la umăr
- Dublură/decolteu
- Cusăturile de pe lateral
- Dublură subraț
- Tivul

Asamblare

1 Cusătura centrală pe partea din față sus a rochiei:

Prindeți cu ace și realizați cusătura centrală pe părțile din centru-față, terminând cusătura la

Disponerea tiparului

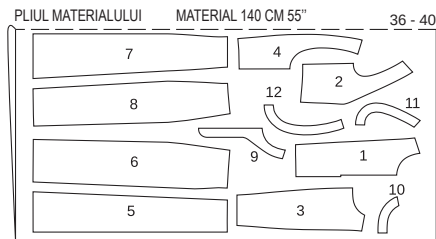

MARGINI FALSE

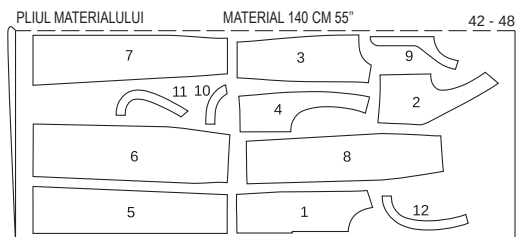

MARGINI FALSE

șlițul pentru fermoar. Întăriți pe dos cu o cusătură pentru a asigura capetele cusăturii. Aranjați rezervele de cusătură și apăsați pentru a fi deschise. Tigheliți 5 mm (3/16 in) de fiecare parte a cusăturii.

2 Cusăturile panoului din partea de sus a rochiei:

Realizați cusăturile laterale ale panoului, pe părțile din față și din spate ale rochiei. Potrivii marcajele. Aranjați rezervele de cusături împreună și apăsați spre centru. Tigheliți 5 mm (3/16 in) lângă cusăturile panoului.

3 Fermoar față:

Deschideți fermoarul. Prindeți cu ace o jumătate a fermoarului, cu fața în jos, pe linia fermoarului de pe partea din față, cu dinții fermoarului începând sub decolteu și așezați pe articolul de îmbrăcăminte la 5 mm (3/16 in) lângă linia de cusătură. Coaseți de la marginea de sus exact până la marcajul de jos al șlițului, prindeți cu cleme rezerva părții din față la un unghi îndreptat spre capătul cusăturii. Coaseți la fel cealaltă jumătate de fermoar pe cealaltă margine și tăiați pentru a deschide.

4 Cusătura centrală pe față a fustei:

Realizați cusătura centrală a panoului fustei. Aranjați rezervele și apăsați pentru a fi deschise. Tigheliți la 5 mm (3/16 in) de fiecare parte a cusăturii centrale.

5 Cusăturile panoului pe fustă:

Realizați cusăturile laterale ale panourilor fustei. Potrivii marcajele. Aranjați rezervele de cusături împreună și apăsați spre centru. Tigheliți 5 mm (3/16 in) lângă cusăturile panoului.

6 Cusătura de îmbinare a fustei:

Coaseți fiecare panou al fustei de părțile superioare din față și din spate, privind cusăturile panourilor. Aranjați rezervele de cusătură împreună și apăsați în sus. Tigheliți la 5 mm (3/16 in) lângă cusăturile de îmbinare a fustei.

7 Fermoar invizibil:

Introduceți fermoarul invizibil la marginile deschiderii din spate; citiți „Ștful util” - Fermoare invizibile - din Glosar. Dinții fermoarului încep la decolteul marcat. Realizați restul cusăturii centrale din spate, de la marginile inferioare la fermoar. Aranjați rezervele de cusătură și apăsați pentru a fi deschise.

8 Cusăturile de la umăr:

Realizați cusăturile de la umeri. Potrivii cusăturile panoului. Aranjați rezervele de cusătură și apăsați pentru a fi deschise.

9 Dublură/decolteu:

Realizați cusăturile de la umăr ale dublurii. Apăsați rezervele de cusătură pentru a se deschide. Aranjați marginile dublurii interioare. Prindeți cu ace fețele dublurii împreună cu marginea decolteului, privind cusăturile de la

umăr. Pliatiți marginile dublurii din spate către exterior, cu 5 mm (3/16 in) înainte de marginile de deschidere și prindeți cu ace. Pliatiți rezervele la marginile din spate cu benzile de fermoar în afară și prindeți cu ace peste dublură în poziție. Coaseți de-a lungul decolteului. Tăiați rezervele de cusătură și prindeți curbele. Așezați dublura pe decolteu și coaseți la rezerva de cusătură, cât mai aproape de cusătură; citiți „Ștful util” - Realizarea cusăturii pe dedesubt a unei dubluri - din Glosar. Așezați dinții fermoarului în deschidere. Pliatiți partea din față în sus astfel încât capătul fermoarului să fie vizibil. Coaseți cusătura de jos a rezervei până la capătul fermoarului, de la un capăt al cusăturii la celălalt. Întoarceți dublura spre interior și apăsați marginea. Întoarceți în interior marginile dublurii și coaseți manual benzile fermoarului. Tigheliți 5 mm (3/16 in) lângă cusăturile din partea din față a fermoarului.

10 Cusăturile de pe lateral:

Așezați părțile frontale pe față împreună cu spatele. Realizați cusăturile laterale. Potrivii cusăturile de îmbinare a fustei cu marcajele. Aranjați rezervele și apăsați pentru a fi deschise.

11 Dublura de la subraț:

Realizați cusăturile de la umeri și cusăturile laterale ale dublurii și apăsați rezervele de

cusătură pentru a fi deschise. Aranjați marginea dublurii spre interior. Prindeți cu ace fețele dublurii împreună cu marginile gâurilor pentru mâneci și coaseți, privind cusăturile de la umăr cu cusăturile laterale. Coaseți de-a lungul liniei subrațului. Tăiați rezervele de cusătură și prindeți curbele. Așezați dublura în gaurile pentru mâneci și coaseți de rezervele de cusătură aproape de cusătură. Întoarceți dublurile către interior, apăsați marginile. Coaseți manual marginile interioare ale dublurii la cusături.

12 Tivul:

Aranjați rezerva pentru tiv, apăsați către interior și coaseți lejer manual.

108 Pantaloni ●●●

la pag. 34

Mărimi Burda 36, 38, 40, 42, 44

Exterior crac 113 cm (44 1/2 in)

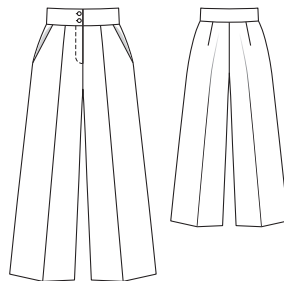

Material și accesorii

Material recomandat: Materiale ușoare pentru pantaloni, cu ceva volum.

Material original: ln.

Material necesar

Mărime	36	38	40	42	44
Lățimea materialului	cm				
	in				
Material	140		2,35		
	55		2 %		

Accesorii: Vilene/Pellon G 785. Bandă de întărire Vilene. 2 nasturi. 1 fermoar, mărimile 36, 38: 16 cm (6 1/2 in), mărimile 40, 44: 18 cm (7 in).

Decuparea bucăților de material

Părțile tiparului pe coală

Trasați părțile tiparului de pe foaia de tipar. Lipiți părțile 21A și 21B și, de asemenea, 24A și 24B împreună pe liniile de îmbinare. Linia de cusături pentru fermoar marcată pe partea 21 este pentru mărimea 36 și 38. Marcați linia de cusătură pentru mărimile 40 - 44, la aceeași distanță de centrul feței ca și în cazul mării 36. Țineți cont de lungimile diferite ale deschiderii. Prindeți cu ace părțile tiparului pe material, după cum se indică în dispunerea tiparului. Marcați partea a direct pe material.

Prezentarea generală a tiparului

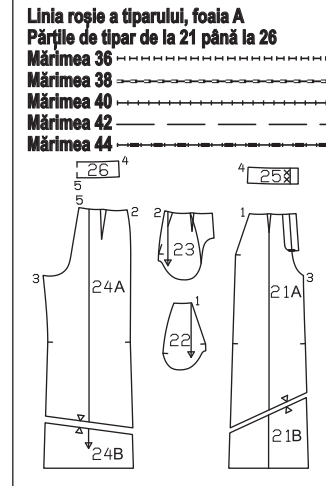

Rezerve pentru cusătură și tiv

Cusături și margini 1,5 cm (5/8 in), tiv 4 cm (1 5/8 in). Măsurătorile pentru partea a includ rezerve.

Măsurători pentru a

Mărime	36	38	40	42	44	Lățime pentru toate mărimile (cm/in)
	Lungime (cm/in)					
a	20		22		9	
	7%		8%		3%	

Decuparea

- | | |
|------------------------------------|----|
| 21 partea din față a pantalonilor | 2x |
| 22 parte pentru buzunar | 2x |
| 23 partea bridei pentru șold | 2x |
| 24 partea din spate a pantalonilor | 2x |
| 25 betelie față | 4x |
| 26 betelie spate pe un pliu | 2x |
| a întăritură pe dedesubt | 1x |
- Interfațarea** Călcați cu fierul de călcat părțile 25, 26 și a (dosul materialului).
Bandă de întărire/bandă de susținere Vilene Călcați cu fierul de călcat marginile deschiderii pentru buzunar (partea 22) (dosul materialului).

Tăiați dintr-un strat dublu de material, cu fața orientată către interior.

Pornire rapidă pentru profesioniști

- 1 Pense
- 2 Nervuri
- 3 Buzunare în brida de șold
- 4 Cusăturile cracilor
- 5 Cutele din spate
- 6 Cusătura centrală
- 7 Fermoar
- 8 Betelia
- 9 Tivul

Asamblare

1 Pense:
Coaseți pensele pe părțile din față și din spate ale pantalonilor și pe brida laterală a șoldului, către vârful penselor. Înnotați firele. Apăsăți pensele spre centru.

2 Nervuri:
Coaseți nervurile pe părțile din față ale pantalonilor, după marcaj, cosând din partea de jos înspre sus, până la pensele de sus.

3 Cusătura în brida de șold:
Coaseți fețele părților de buzunar împreună cu marginile deschiderii buzunarelor pe părțile frontale ale pantalonilor. Apăsăți părțile pentru buzunare peste rezervă și coaseți rezervele cât mai aproape de cusătură; citiți „Sfatul util” - **Realizarea cusăturii pe dedesubt a unei dubluri** - din Glosar. Întoarceți părțile de buzunar în interior și apăsați marginile deschiderii buzunarelor. Prindeți cu ace deschiderii și coaseți capătul din dreapta a deschiderii și coaseți capătul din stânga al beteliei de întăritură. Apăsăți rezervele cusăturii de îmbinare pe betelia. Așezați fețele beteliei împreună cu betelia cusută și coaseți peste capetele și la marginea superioară. Tăiați rezervele de cusătură și tăiați colțurile în unghi. Coaseți pe dedesubt betelia și apăsați pe margine, cât mai departe posibil; citiți „Sfatul util” - **Realizarea cusăturii pe dedesubt a unei dubluri** - din Glosar. Întoarceți betelia și apăsați pe margine. Apăsăți rezerva la marginea inferioară a interiorului beteliei spre interior și prindeți cu ace peste cusătura de îmbinare. Lucrați pe exteriorul articolului vestimentar pentru a coase pe linia cusăturii. Realizați butoniere în diagonală, la capătul din dreapta față al beteliei, așa cum este marcat. Adaptați mărimea butonierelor pentru a se potrivi nasturilor. Coaseți nasturii pe capătul din stânga al beteliei, pentru a se potrivi.

4 Cusăturile cracilor:
Așezați părțile din față ale pantalonilor pe față împreună cu părțile din spate ale pantalonilor. Prindeți cu ace cusăturile laterale și de pe interiorul cracului și coaseți, potrivit marcajelor. Aranjați rezervele și apăsați pentru a fi deschise.

5 Cutele din spate:
Prindeți cu ace cusăturile laterale și de pe interiorul cracului împreună și apăsați cutele din spate.

6 Cusătura centrală:
Întoarceți un crac al pantalonului. Așezați un crac în celălalt, cu fețele materialului dispuse față în față. Prindeți cu ace cusăturile de pe interiorul cracului. Realizați cusătura centrală din față sub marcajul șlițului și continuați cu cusătura centrală din spate, până la capăt. Aranjați rezervele. Apăsăți rezervele de cusătură din centru pentru a fi deschise, în spate, până la începutul curbei. Nu apăsați rezervele de cusătură pentru a se deschide de-a lungul curbei.

Disponerea tiparului

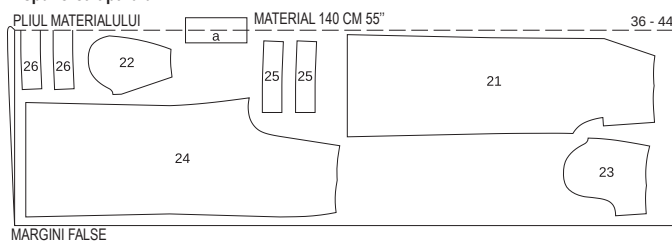

Decupați dintr-un strat dublu de material, cu fața îndreptată către interior. Decupați la sfârșit partea a dintr-un singur strat de material rămas.

109 Bluză ••••

la pag. 32
Mărimi Burda 36, 38, 40, 42, 44
Lungime de la talie 28 cm (11 1/8 in)

7 Fermoar:
Apăsăți dublurile față în față pe marginile de deschidere către interior, coaseți-le pe dreapta de-a lungul părții din centru-față și pe stânga la 5 mm (3/16 in) înaintea de partea din centru-față. Coaseți fermoarul aproape de dinții săi pe partea inferioară a marginii deschiderii din stânga (întăritura) astfel încât fermoarul să înceapă 1 cm (3/8 in) sub linia superioară marcată a pantalonilor. Prindeți cu ace deschiderea în poziție închisă, potrivit centrelor. Coaseți banda de fermoar la dublura din dreapta, fără a prinde partea de pantalon. Însălați dublura. Coaseți cu tighel deschiderea, de la marginile superioare la 2 cm (3/4 in) înainte de capăt, după marcaj. Pliati partea întăriturii pe jumătate, cu fața materialului îndreptată spre interior. Coaseți de-a lungul capătului inferior. Întoarceți. Așezați întăritura de dedesubt sub marginea din stânga a șlițului și prindeți cu ace de dublură. Coaseți dublura fermoarului la întăritură, aproape de cusătura de îmbinare. Așezați din nou deschiderea închisă și coaseți cu tighel până la capăt, prinzând întăritura de pe dedesubt.

8 Betelia:
Realizați cusăturile de pe lateral la părțile interioare și exterioare ale beteliei. Apăsăți rezervele de cusătură pentru a se deschide. Coaseți părțile exterioare ale beteliei pe marginea superioară a pantalonilor, lăsând capătul din dreapta al beteliei atârând de la marginea din dreapta a deschiderii și coaseți capătul din stânga al beteliei de întăritură. Apăsăți rezervele cusăturii de îmbinare pe betelia. Așezați fețele beteliei împreună cu betelia cusută și coaseți peste capetele și la marginea superioară. Tăiați rezervele de cusătură și tăiați colțurile în unghi. Coaseți pe dedesubt betelia și apăsați pe margine, cât mai departe posibil; citiți „Sfatul util” - **Realizarea cusăturii pe dedesubt a unei dubluri** - din Glosar. Întoarceți betelia și apăsați pe margine. Apăsăți rezerva la marginea inferioară a interiorului beteliei spre interior și prindeți cu ace peste cusătura de îmbinare. Lucrați pe exteriorul articolului vestimentar pentru a coase pe linia cusăturii. Realizați butoniere în diagonală, la capătul din dreapta față al beteliei, așa cum este marcat. Adaptați mărimea butonierelor pentru a se potrivi nasturilor. Coaseți nasturii pe capătul din stânga al beteliei, pentru a se potrivi.

9 Tivul:
Aranjați rezervele pentru tiv, apăsați pentru a fi îndreptate către interior și coaseți lejer manual. Apăsăți din nou cutele din față la tiv.

Material și accesorii
Material recomandat: Materiale ușoare pentru bluze.



Material necesar

Mărime	36	38	40	42	44
Lățimea materialului	cm				
	in				
Material	140		1,40		
	55		1 1/2		

Material original: Sifon.

Accesorii: Bandă de cusătură Vilene. Elastic 1 cm (3/8 in) lățime: mărimea 36: 1,05 m (1 1/4 yarzi), mărimea 38: 1,10 m (1 1/4 yarzi), mărimea 40, 42: 1,15 m (1 3/8 yarzi), mărimea 44: 1,20 m (1 3/8 yarzi).

Decuparea bucăților de material

Părțile tiparului pe coală

Trasați părțile tiparului de pe foaia de tipar. Urmați liniile și detaliile pentru modelul 109. Liniile de alipire marcate pe părțile 1, 2 și 3 sunt pentru mărimea 36. Modificați marcajele liniilor pentru celelalte mărimi conform liniilor aferente mărimii. Prindeți cu ace părțile tiparului pe material, după cum se indică în dispunerea tiparului.

Rezerve pentru cusătură și tiv

Cusături, margini, tiv și tivuri mâneci 1,5 cm (5/8 in).

Decuparea

- 1 față pe un pliu 1x
- 2 spate pe un pliu 1x
- 3 mânecă 2x

Pornire rapidă pentru profesioniști

- 1 Cusăturile de pe lateral
- 2 Marginile superioare ale tecii pentru elastic
- 3 Cusăturile de la mânecă
- 4 Coaseți mânecile/elasticul
- 5 Tiv și tiv mâneci

Călcați cu fierul de călcat bandă de cusătură Vilene pe rezervele de la marginile găurii pentru mânecă pe părțile 1 și 2 (dosul materialului).

Asamblare

1 Cusăturile de pe lateral:

Așezați părțile frontale pe față împreună cu

Disponerea tiparului

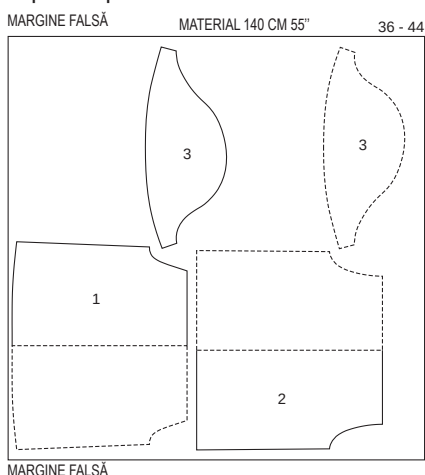

Tăiați dintr-un singur strat de material, cu fața orientată în sus. Părțile prezentate cu un contur întrerupt trebuie așezate pe material cu partea imprimată în jos. Tăiați partea 3 în oglindă.

Prezentarea generală a tiparului

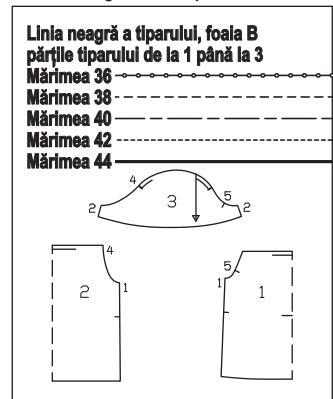

spatele. Prindeți cu ace cusăturile laterale și coaseți (cusătura numărul 1). Aranjați rezervele împreună și apăsați spre spate.

2 Marginile superioare ale tecii pentru elastic:
Aranjați rezervele la marginea superioară din față, apăsați către interior și coaseți conform marcajului pentru teacă de elastic. Tăiați un elastic după cum urmează pentru mărimea 36: 27,5 cm (11 in), mărimea 38: 29 cm (11 1/2 in), mărimea 40: 30,5 cm (12 in), mărimea 42: 32 cm (12 3/4 in), mărimea 44: 33,5 cm (13 1/4 in). Folosiți un ac de siguranță pentru a introduce elasticul în teacă, însălați pe rezervele de pe marginile găurilor pentru mânecă astfel încât elasticul să înceapă și să se termine pe marginea rezervei pentru cusătură. Realizați marginea superioară din spate după același procedeu. Tăiați un elastic după cum urmează pentru mărimea 36: 31 cm (12 1/4 in), mărimea 38: 33 cm (13 in), mărimea 40: 34 cm (13 1/2 in), mărimea 42: 35 cm (13 3/4 in), mărimea 44: 36 cm (14 1/4 in). Introduceți elasticul și însălați.

3 Cusăturile de la mânecă:
Pliati mânecile în jumătate pe lungime, cu fața către interior. Prindeți cu ace cusăturile mânecilor și coaseți (cusătura numărul 2). Aranjați rezervele împreună și apăsați spre spate.

4 Coaseți mânecile/elasticul
Prindeți cu ace fețele mânecilor împreună cu marginile găurii pentru mânecă din față și din spate și coaseți (numărul de cusătură 4). Potrivii marcajele 5 pe față și pe mânecă. Potrivii cusăturile. Marginea superioară din față și din spate se termină la linia de cusătură marcată de pe mâneci. Aranjați rezervele împreună,

continuând cu aranjarea rezervelor de la capul mânecii până la capăt. Apăsați rezervele de cusătură către mâneci. Apăsați rezervele de la capetele mânecii spre interior și prindeți cu ace așa cum este marcat pentru teacă de elastic. Coaseți, dar nu coaseți încă de la un capăt la altul. Tăiați două bucăți de elastic, după cum urmează pentru mărimea 36: 19,5 cm (7 3/4 in), mărimea 38: 20 cm (8 in), mărimea 40: 20,5

cm (8 1/4 in), mărimea 42: 21 cm (8 3/8 in), mărimea 44: 21,5 cm (8 1/2 in) lungime. Folosiți un ac de siguranță pentru a introduce elasticul prin teci și prindeți-le cu ace astfel încât capetele să atârne 1 cm (3/8 in). Coaseți capetele elasticului după marcaj și tăiați.

5 Tivul și tivul mânecii:
Aranjați rezervele pentru tiv și tivul mânecii, apăsați către interior și coaseți.

38: 88 cm (34 3/4 in), mărimea 40: 92 cm (36 1/4 in), mărimea 42: 96 cm (37 3/4 in), mărimea 44: 100 cm (39 1/2 in) și două bucăți de elastic pentru tivurile de la mâneci, fiecare cu lungi-

mea: mărimea 36: 29 cm (11 1/2 in), mărimea 38: 30 cm (12 in), mărimea 40: 31 cm (12 1/4 in), mărimea 42: 32 cm (12 3/4 in), mărimea 44: 33 cm (13 in) lungime. Folosiți un ac de siguranță pentru a introduce elasticul în teacă. Coaseți capetele elasticului împreună. Coaseți descherile.

110 Bluză

la pag. 9
Mărimi Burda 36, 38, 40, 42, 44
Lungime de la talie 12 cm (4 3/4 ins)

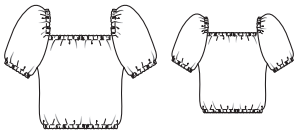

Material și accesorii

Material recomandat: Materiale ușoare pentru bluze.

Material necesar

Mărime	36	38	40	42	44
Lățimea materialului	Material necesar (metri/yarzi)				
Material	140	1,00			
	55	1			

Material original: Reiat (seersucker).

Accesorii: Bandă de cusături Vilene. Elastic 1 cm (3/8 in) lățime: mărimea 36: 2,50 m (2 3/4 yarzi), mărimea 38: 2,60 m (2 7/8 yarzi), mărimea 40: 2,70 m (3 yarzi), mărimea 42: 2,80 m (3 1/8 yarzi), mărimea 44: 2,90 m (3 1/4 yarzi).

Decuparea bucăților de material

Părțile tiparului pe coală

Trasați părțile tiparului de pe foaia de tipar. Urmați liniile și detaliile pentru modelul 110. Liniile de alipire marcate pe părțile 1, 2 și 4 sunt pentru mărimea 36. Modificați marcajele liniei de cusătură pentru celelalte mărimi conform liniilor aferente mărimii. Prindeți cu ace părțile tiparului pe material, după cum se indică în dispunerea tiparului.

Rezerve pentru cusătură și tiv

Cusături, margini, tiv și tivuri mâneci 1,5 cm (5/8 in).

Decuparea

1 față pe un pliu 1x
2 spate pe un pliu 1x

Pornire rapidă pentru profesioniști

- Cusăturile de pe lateral
- Margiunile superioare ale tecii pentru elastic
- Cusăturile de la mânecă
- Coaseți mânecile/elasticul
- Tiv/elastic la tivurile mânecii

4 mânecă 2x
Bandă de cusături Vilene Călcați cu fierul de călcat marginile găurilor pentru mânecă pe părțile 1 și 2 (dosul materialului).

Asamblare

1 Cusăturile de pe lateral:

Așezați părțile frontale pe față împreună cu spatele. Prindeți cu ace cusăturile laterale și coaseți (cusătura numărul 1). Aranjați rezervele împreună și apăsați spre spate.

2 Margiunile superioare ale tecii pentru elastic:
Aranjați rezervele la marginile superioare ale părților din față, apăsați către interior și co-

Prezentarea generală a tiparului

Linia neagră a tiparului, foala B Părțile tiparului 1, 2 și 4

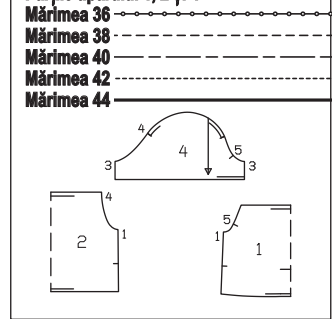

seși conform marcajului pentru teacă de elastic. Tăiați un elastic după cum urmează pentru mărimea 36: 27,5 cm (11 in), mărimea 38: 29 cm (11 1/2 in), mărimea 40: 30,5 cm (12 in), mărimea 42: 32 cm (12 3/4 in), mărimea 44: 33,5 cm (13 1/4 in). Folosiți un ac de siguranță pentru a introduce elasticul în teacă, însălați pe rezervele de pe marginile găurilor pentru mânecă astfel încât elasticul să înceapă și să se termine pe marginea rezervei pentru cusătură. Coaseți marginile superioare de pe spate în același fel. Tăiați un elastic după cum urmează pentru mărimea 36: 31 cm (12 1/4 in), mărimea 38: 33 cm (13 in), mărimea 40: 34 cm (13 1/2 in), mărimea 42: 35 cm (13 1/4 in), mărimea 44: 36 cm (14 1/4 in). Introduceți elasticul și însălați.

3 Cusăturile de la mânecă:

Pliatiți mânecile în jumătate pe lungime, cu fața către interior. Prindeți cu ace cusăturile mânecilor și coaseți (cusătura numărul 3). Aranjați rezervele împreună și apăsați spre spate.

4 Coaseți mânecile/elasticul

Prindeți cu ace fețele mânecilor împreună cu marginile găurii pentru mânecă din față și din spate și coaseți (numărul de cusătură 4). Potrivii marcajele 5 pe față și pe mânecă. Potrivii cusăturile. Marginile superioare din față și din spate se termină la linia de cusătură marcată de pe mâneci. Aranjați rezervele împreună, continuând cu aranjarea rezervelor de la capul mânecii până la capăt. Apăsați rezervele de cusătură către mâneci. Apăsați rezervele de la capetele mânecii spre interior și prindeți cu ace așa cum este marcat pentru teacă de elastic. Coaseți, dar nu coaseți încă de la un capăt la altul. Tăiați două bucăți de elastic, după cum urmează pentru mărimea 36: 19,5 cm (7 3/4 in), mărimea 38: 20 cm (8 in), mărimea 40: 20,5 cm (8 1/4 in), mărimea 42: 21 cm (8 3/8 in), mărimea 44: 21,5 cm (8 1/2 in) lungime. Folosiți un ac de siguranță pentru a introduce elasticul prin teci și prindeți-le cu ace astfel încât capetele să atârne 1 cm (3/8 in). Coaseți capetele elasticului după marcaj și tăiați.

5 Tiv/tivul mânecii/elastic:

Aranjați rezervele pentru tiv și tivul mânecii, apăsați către interior și coaseți. Lăsați puțină cusătură deschisă pentru a introduce elasticul. Tăiați un elastic cu următoarea lungime a tivului pentru mărimea 36: 84 cm (33 in), mărimea

Dispunerea tiparului

MATERIAL 140 CM 55"
MARGINE FALSA

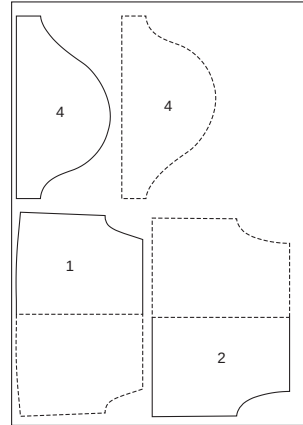

111 Rochie de seară

la pag. 54
Mărimi Burda 36, 38, 40, 42, 44
Lungime fustă 106 cm (41 3/4 ins)



Material și accesorii

Material recomandat: Materiale cu paiete, materiale de tip nouate.

Material original: Material cu paiete. Căptușeală.

Material necesar

Mărime	36	38	40	42	44
Lățimea materialului	Material necesar (metri/yarzi)				
Material	120	2,85			
	47%	3%			
Căptușeală	140	1,65			
	55	1%			

Accesorii: 1 fermoar invisibil, cu o lungime de 60 cm (24 in) și un picioruș presor special.

Decuparea bucăților de material

Părțile tiparului pe coală

Trasați părțile tiparului de pe foaia de tipar. Lipiți părțile 23A și 23B și, de asemenea, 24A și 24B împreună pe liniile de imbinare. Prindeți cu ace părțile tiparului pe material, după cum se indică în dispunerea tiparului.

Rezerve pentru cusătură și tiv

Cusături și margini 1,5 cm (5/8 in), tiv 4 cm (1 5/8 in). Tăiați bucățile de căptușeală cu

Prezentarea generală a tiparului

Tipar roșu, foala B Părțile de tipar de la 21 la 27

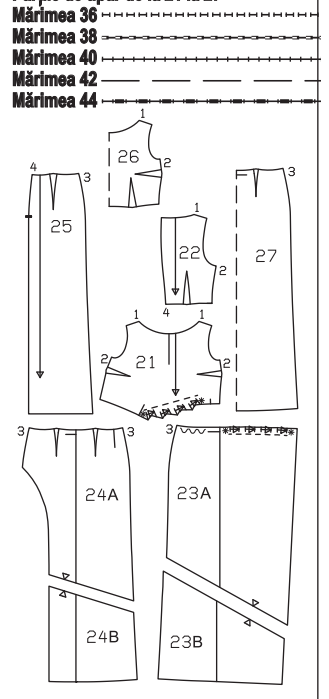

rezervele de cusătură și tiv de 1,5 cm (5/8 in).

Decuparea

Material
21 față 1x
22 spate 2x
23 panoul din față dreapta al fustei 1x
24 panoul din față stânga al fustei 1x
25 panoul din spate al fustei 2x
Căptușeală
26 față pe un pliu 1x
27 panoul din față al fustei pe un pliu precum și părțile 22 și 25. 1x

Pornire rapidă pentru profesioniști

- 1 Părțile din spate/pense
- 2 Față/pense
- 3 Față/pliseuri/Încrêțitură
- 4 Partea superioară a rochiei/Cusături laterale
- 5 Panoul din față dreapta al fustei
- 6 Panourile fustei/pense
- 7 Panourile din față ale fustei
- 8 Fustă / Cusături laterale
- 9 Atașați fusta la partea superioară a rochiei
- 10 Fermoar invizibil
- 11 Căptușeala
- 12 Coaseți căptușeala
- 13 Tivul

Asamblare

Note la lucrul cu materiale cu paiete, citiți „Sfatul util” - **Materiale cu paiete**- din Glosar.

1 Părțile din spate/pense:

Coaseți pensele din spate și apăsați spre centru.

2 Față/pense:

Coaseți pensele din față și apăsați către partea de jos.

3 Față/pliseuri/Încrêțitură:

Așezați pliseurile pe față în direcția săgeții și însălați. Încrêțiți marginea inferioară peste pliseuri între *, cosând o linie de însălărire la mașină (cea mai lungă setare a cusăturii) pe fiecare parte a liniei de cusătură marcate. Lăsați firele să atârne. Trageți firele bobinei pentru a încrêți la o lățime de 8 cm (3 1/4 in). Înnodați capetele firelor. Distribuți fronseurile uniform.

4 Partea superioară a articolului vestimentar/Cusături laterale

Realizați cusăturile de la umeri ale părții de sus a rochiei și apăsați rezervele de cusătură pentru a fi deschise.

5 Panoul din față dreapta al fustei:

Așezați pliseurile pe panoul din dreapta față al fustei în direcția săgeții și însălați. Încrêțiți pliseurile între * la o lățime de 8 cm (3 1/4 in). Aranjați rezervele la marginea panoului din dreapta față al fustei, apăsați spre interior și coaseți lejer manual.

Sfat: Pentru un finisaj de înaltă calitate, se poate să pliați marginea panoului din față al fustei cu bandă de întărire, întoarsă spre interior și cusută manual.

6 Panourile fustei/pense:

Coaseți pensele pe panoul din față stânga și pe panourile din spate ale fustei și apăsați spre centru.

7 Panourile din față ale fustei:

Coaseți marginea curbată a panoului din stânga față al fustei, care va fi așezat mai târziu în interior, după cum se menționează în pasul 5. Așezați panoul fustei din dreapta față pe panoul fustei din stânga față, cu dosul îndreptat spre față și potrivit linia de alipire. Însălați marginile superioare și cusăturile din dreapta împreună.

8 Fustă / Cusături laterale:

Realizați cusăturile laterale ale fustei, prinzând panoul din stânga al fustei la cusătura din dreapta. Apăsați rezervele de cusătură pentru a se deschide.

9 Atașați fusta la partea superioară a rochiei:

Coaseți părțile din dreapta ale fustei împreună cu partea superioară a fustei și apăsați rezervele de cusătură în sus.

Sfat: Pentru a împiedica întinderea cusăturii de îmbinare, prindeți o parte din banda de bumbac pentru cusături atunci când coaseți.

10 Fermoar invizibil:

Introduceți fermoarul invizibil la marginile deschiderii din spate; citiți „Sfatul util” - **Fermoare invizibile** - din Glosar. Dintii fermoarului încep la decolteul marcat. Realizați cusătura centrală pe spate de pe marginile inferioare la fermoar. Apăsați rezervele de cusătură pentru a se deschide.

11 Căptușeala:

Coaseți pensele și cusăturile de pe părțile de căptușeală și apăsați. Lăsați cusăturile de la umeri deschise. Apăsați rezervele de la marginile de la umeri pe dosul materialului. Realizați cusătura centrală pe spate de pe marginile inferioare la aproximativ 2 cm (3/4 in) sub marcajul șlitului.

12 Coaseți căptușeala:

Așezați căptușeala peste rochie cu fețele materialului dispuse față în față. Prindeți cu ace și coaseți de-a lungul marginii decolteului și găurilor pentru mâneci, cosând la marginile umerilor exact pe linia marcată a cusăturii. Taiati rezervele de cusătură și prindeți curbele cu cleme aproape de linia de cusătură. Întoarceți căptușeala către interior. Realizați cusăturile de la umeri ale rochiei, fără a prinde căptușeala. Apăsați rezervele de cusătură pentru a fi deschise și introduceți-le sub căptușeală. Coaseți de mână marginile de la umeri ale căptușelii împreună. Apăsați marginile decolteului și ale găurilor pentru mâneci. Întoarceți către interior marginea căptușelii și coaseți la benzile de fermoar.

13 Tivul:

Aranjați rezerva pentru tiv, apăsați către interior și coaseți lejer manual.

112 Jachetă

la pag. 53

Mărimi Burda 36, 38, 40, 42, 44

Lungimea spatelui aproximativ 60 cm (24 in)

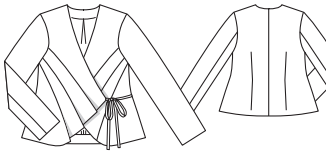

(1 5/8 in). Măsurătorile pentru partea a includ rezerve. Taiati bucățile de căptușeală cu rezerve de cusătură și tiv de 1,5 cm (5/8 in).

Măsurători pentru a

Mărime	36	38	40	42	44	Lățime pentru toate mărimile (cm/in)
	Lungime (cm/in)					
a	42,5 16 1/2	43 17	43,5 17 1/2	44 17 1/2	44,5 17 1/2	4 1 1/2

Prezentarea generală a tiparului

Linia verde a tiparului, foaia D

Părțile tiparului de la 1 până la 17

Mărimea 36

Mărimea 38

Mărimea 40

Mărimea 42

Mărimea 44

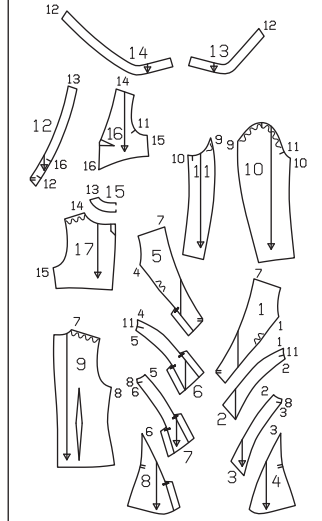

Decuparea

Material

- 1 partea din față stânga sus 1x
- 2 partea din față stânga centru 1x
- 3 partea din față stânga jos 1x
- 4 partea din față stânga 1x
- 5 partea din față sus 1x
- 6 partea din centru dreapta 1x
- 7 partea din dreapta jos 1x
- 8 partea din dreapta sus 1x
- 9 spate 2x
- 10 mânecă superioară 2x
- 11 întăritură mânecă 2x
- 12 dublură față 2x
- 13 dublură tiv stânga 1x
- 14 dublură tiv dreapta 1x
- 15 dublură spate pe un pliu a bandă de legare 1x
- 16 căptușeală 4x

Căptușeală

- 16 față 2x
 - 17 spate 2x
- precum și părțile 10 și 11.
- Întărirea** Călcați cu fierul de călcat părțile de la 1 la 8, 12 și 15 (pe dosul materialului). Călcați cu fierul de călcat banda de cusături **Vilene** pe părțile de căptușeală de la marginile decolteului și de la subraț.

Pornire rapidă pentru profesioniști

- 1 Stânga față
- 2 Dreapta față
- 3 Pense spate/cusătură centrală
- 4 Cusăturile de la umăr
- 5 Benzi de legare
- 6 Dubluri
- 7 Marginile decolteului, marginile tivului din față
- 8 Cusăturile de pe lateral
- 9 Dublură/tiv spate
- 10 Mâneci
- 11 Atașarea mânecilor
- 12 Căptușeala
- 13 Coaseți căptușeala
- 14 Bandă de legare

Asamblare

1 Stânga față:

Realizați cusăturile panoului pe părțile din stânga față, slăbind partea de sus din stânga față între *. Aranjați rezervele de cusătură și apăsați pentru a fi deschise.

2 Dreapta față:

Realizați cusăturile panoului pe părțile din dreapta față, slăbind partea de sus din dreapta față între *. Realizați cusăturile pliurilor pliseului împreună. Aranjați rezervele de cusătură și apăsați pentru a le da la o parte deasupra și sub marcajul șlitului. Apăsați pliul pliseului spre centru, prinzând cu cleme rezervele părților care se află în direcția opusă pliurilor pliseului, la marcajul șlitului. Apăsați pliurile la aproxima-

Dispunerile tiparului

MARGINE FALSĂ

MATERIAL 120 CM 47"

36 - 44

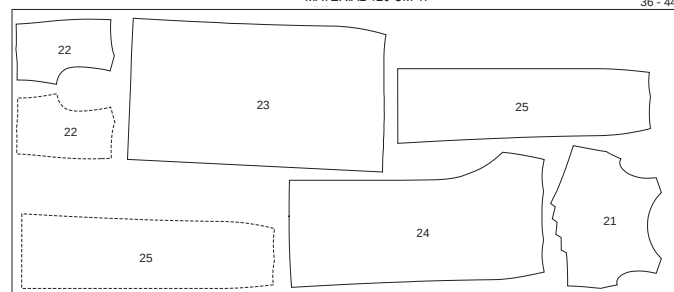

MARGINE FALSĂ

PLIUL MATERIALULUI CĂPTUȘEALĂ 140 CM 55"

36 - 44

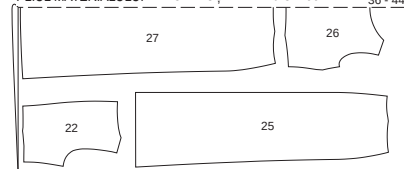

MARGINI FALSE

Taiati părțile materialului pentru partea de sus, dintr-un singur strat de material, cu fața orientată în sus. Așezați părțile asimetrice 21, 23 și 24 pe material, cu partea cu model îndreptată în sus. Taiati părțile de căptușeală dintr-un strat dublu de material, cu fața materialului îndreptată în interior.

Material și accesorii

Material recomandat: Materiale pentru jachete, cu ceva volum.

Material original: Stofă cu țesătură diagonală din lână. Căptușeală.

Material necesar

Mărime	36	38	40	42	44
Lățimea materialului	cm in				
Material	140	2,00			
	55	2 1/4			
căptușeală	140	1,10			
	55	1 1/4			

Accesorii: Vilene/Pellon G 785. Bandă de cusături Vilene.

Decuparea bucăților de material

Părțile tiparului pe coală

Trasați părțile tiparului de pe foaia de tipar. Prindeți cu ace părțile tiparului pe material, după cum se indică în dispunerea tiparului. Marcați partea a direct pe material.

Rezerve pentru cusătură și tiv

Cusături și margini 1,5 cm (5/8 in), tiv (doar pentru partea din spate 9) și tivuri mâneci 4 cm

tiv 5 cm (2 in). Prindeți cu o singură cusătură pliseurile pliurilor pe interior, în fiecare colț din stânga sus.

3 Pense spate/cusătură centrală

Coaseți pensele din spate și apăsați spre centru. Realizați cusătura centrală pe spate. Aranjați rezervele de cusătură și apăsați pentru a fi deschise.

4 Cusăturile de la umăr:

Realizați cusăturile umerilor, slăbind marginile umerilor în partea din spate. Apăsați rezervele de cusătură pentru a se deschide.

5 Benzi de legare:

Pliati benzile pentru benzile de legare în jumătate pe lungime, cu fața îndreptată către interior. Coaseți capetele împreună pe lungime 1 cm (3/8 in) lângă marginea pliului și coaseți la un capăt. Taiati rezervele de cusătură și taiati colțurile în unghi. Întoarceți benzile și apăsați. Prindeți cu ace o bandă de legare pe fiecare margine din față și la cusătura laterală stânga, după marcaj, astfel încât benzile de legare să se afle pe articolul vestimentar și capetele deschise pe rezervele de cusături. Coaseți cu fețele în jos.

6 Dubluri:

Realizați cusăturile de la umăr ale dublurii. Apăsați rezervele pentru a se deschide. Coaseți dublurile pentru tivul cu dublurile din față (cusătura numărul 12). Apăsați rezervele de cusătură pe dublurile tivului. Aranjați marginea dublurii spre interior.

7 Marginile decolteului, marginile tivului din față:

Prindeți cu ace fețele dublurii la jachetă. Coaseți de-a lungul liniilor de cusătură, prinând benzile de legare. Taiati rezervele de cusătură și prindeți curbele. Așezați dublura peste rezerva pentru cusătură și coaseți aproape de cusătură; citiți „Sfatul util” - Realizarea cusăturii pe dedesubt a unei dubluri - din Glosar.

8 Cusăturile de pe lateral:

Aranjați rezerva pentru tiv pe partea din spate. Realizați cusăturile laterale, prinând banda de legare și cosând la tiv, către marginea interioară a dublurii. Aranjați rezervele de cusătură și apăsați pentru a fi deschise.

Disponerile tiparului

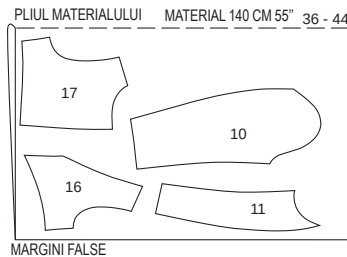
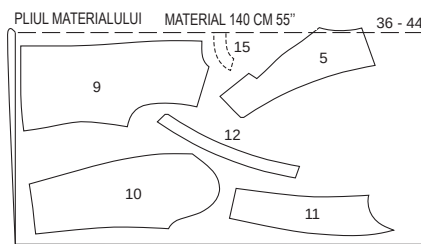

Pliati materialul așa cum se arată în dispunerea tiparului. Fața materialului este orientată către interior la un material cu două straturi. Fața materialului este orientată în sus la un material cu un singur strat. Părțile prezentate cu un contur întrerupt trebuie așezate pe material cu partea imprimată în jos. Taiati partea asimetrică 5 la final, dintr-un singur strat de material, cu fața orientată în sus. Așezați părțile asimetrice de la 1 la 8, 13 și 14 pe fața materialului, cu partea cu model îndreptată în sus.

9 Dublură/tiv spate:

Întoarceți dublura spre interior și apăsați marginea. Continuați cu apăsarea rezervelor tivului de pe spate spre interior, până la capăt. Coaseți manual lejer rezerva de tiv și dublura.

10 Mănci:

Realizați cusăturile măncii. Apăsați rezervele de cusătură pentru a se deschide. Apăsați rezervele pentru tivul măncii pentru a fi îndreptate spre interior și coaseți lejer la mână.

11 Atașarea măncilor

Atașați măncile, slăbite. Apăsați rezervele de cusătură spre mănci, la capul măncii.

12 Căptușeala:

Coaseți dublura din spate așa cum este marcat pentru un pliseu larg și însălați pliseurile dedesubt. Apăsați pliseul într-o parte. Coaseți pensele pe dublura din față și apăsați în sus. Realizați cusăturile laterale și de la umăr. Apăsați rezerva pentru tiv către interior, întoarceți și coaseți. Realizați dublurile măncilor și atașați-le, fără a le strânge.

13 Coaseți căptușeala:

Coaseți căptușeala pe față împreună cu marginea interioară a dublurii (cusătura numărul 16). Apăsați rezervele de cusătură pe căptușeală. Aplicați căptușeala în interiorul jachetei, cu dosurile materialului dispuse față în față și așezați măncile una în cealaltă. Întoarceți în interior rezervele tivului măncii și coaseți manual la rezerva tivului pentru măneca jachetei. Prindeți căptușeala la cusăturile laterale ale jachetei cu o cusătură cheiță fiecare.

14 Banda de legare:

Coaseți cea de-a patra bandă de legare în interior la rezerva de cusătură pentru cusătura din dreapta.

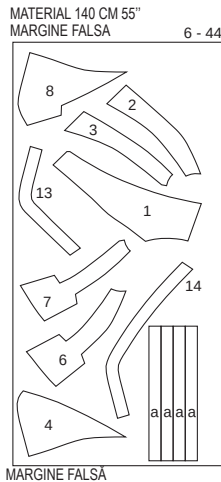

113 Tunică ••••

la pag. 57

Mărimi Burda 36, 38, 40, 42, 44

Lungime de la talie 28 cm (11 1/8 in)

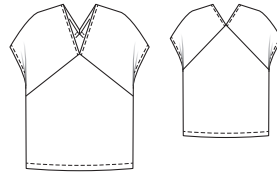

Material și accesorii

Material recomandat: Material tricrat fin. Material din jersey.

Material original: Material tricrat fin.

Notă: Dacă utilizați materialul nostru original cu o lățime de 130 cm (51 in), veți avea nevoie de mai mult decât cantitatea calculată în

Material necesar

Mărime	36	38	40	42	44
Lățimea materialului	cm	in	Material necesar (metri/yardzi)		
Material	140	55	1,40	1 1/2	

materialul necesar.

Accesorii: Bandă de întărire Vilene. Un ac

dubluri pentru mașina de cusut.

Decuparea bucăților de material

Părțile tiparului pe coală

Trasați părțile tiparului de pe foaia de tipar. Prindeți cu ace părțile tiparului pe material, după cum se indică în dispunerea tiparului.

Rezerve pentru cusătură și tiv

Cusături, margini și tivul măncii 1,5 cm (5/8 in), tiv 4 cm (1 5/8 in).

Decuparea

- 21 față superioară cu măneacă integrată 2x
- 22 partea inferioară față pe un pli 1x
- 23 partea superioară din spate cu măneacă integrată 2x
- 24 spate jos pe un pli 1x

Pornire rapidă pentru profesioniști

- 1 Cusăturile de la umăr
- 2 Marginile din față/spate a decolteului
- 3 Cusăturilor panourilor din față și din spate
- 4 Cusăturile laterale/mănci
- 5 Tivul

Călcați cu fierul de călcat banda de întărire/banda de susținere Vilene pe marginile decolteului (părțile 21 și 23) (dosul materialului).

Asamblare

Disponerea tiparului

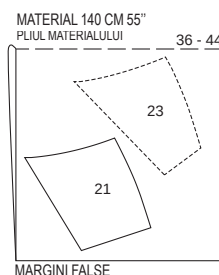
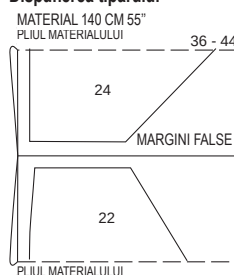

Pliati materialul așa cum se arată în dispunerea tiparului, cu fața îndreptată către interior. Părțile prezentate cu un contur întrerupt trebuie așezate pe material cu partea imprimată în jos.

Prezentarea generală a tiparului

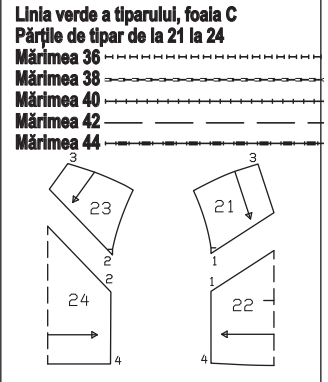

Notă: Realizați cusături pe materialele elastice folosind o cusătură elastică specială sau în zigzag la o setare îngustă. Coaseți tivurile și tivurile măncilor cu un ac dublu pentru mașina de cusut pentru a le menține elastice.

1 Cusăturile de la umăr:

Așezați fețele părților de sus din față împreună cu părțile superioare din spate. Prindeți cu ace cusăturile de la umăr și coaseți (cusătura numărul 3). Aranjați rezervele de cusătură împreună și apăsați spre spate.

2 Marginile din față/spate a decolteului:

Aranjați rezervele la marginile decolteului de pe părțile din față și din spate și apăsați către interior. Folosiți acul dublu de mașină pentru a coase de pe fața articolului vestimentar.

3 Cusăturilor panourilor din față și din spate:

Așezați fețele părților superioare din față împreună cu partea inferioară din față. Așezați fețele părților de sus din spate împreună cu părțile inferioare din spate. Piese superioare din față se sprijină în centru față, părțile superioare din spate în centru spate. Prindeți cu ace cusăturile din față și spate (numerele de cusătură 1 și 2) și coaseți. Aranjați rezervele împreună și apăsați spre părțile inferioare.

4 Cusăturile laterale/mănci:

Așezați părțile frontale pe față împreună cu spatele. Prindeți cu ace cusăturile laterale de la tiv la marcajele măncilor (numărul de cusătură 4) și coaseți. Aranjați rezervele de cusătură și rezervele pentru tivul măncilor până la capăt. Apăsați rezervele de cusătură pentru a se deschide. Apăsați rezervele pentru tivul măncii și coaseți de pe exteriorul articolului vestimentar cu acul dublu al mașinii. Coaseți de la un capăt la altul, la marcaje.

5 Tivul:

Aranjați rezervele pentru tiv, apăsați pentru a fi îndreptate spre interior și prindeți cu ace. Lucrați de pe exteriorul articolului vestimentar și folosiți un ac dublu de mașină pentru a coase tivul la 3 cm (1 1/4 in) lățime.

114 Rochie dreaptă ●●●

la pag. 12

Mărimi Burda 36, 38, 40, 42, 44

Lungime de la talie 56 cm (22 1/4 ins)

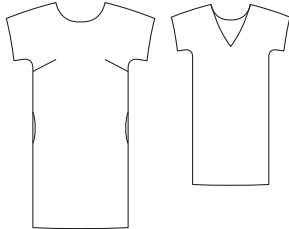

Material și accesorii

Material recomandat: Materiale cu paiete, materiale de tip noulate.

Material original: Material cu paiete. Căptușeală.

Material necesar

Mărime	36	38	40	42	44	
Lățimea materialului	cm	Material necesar (metri/yarzi)				
Material	120	2,20				
	47%	2%				
Căptușeală	140	2,20				
	55	2%				

Accesorii: Bandă de întărire Vilene.

Decuparea bucăților de material

Părțile tiparului pe coală

Trasați părțile tiparului de pe foaia de tipar. Urmați liniile și detaliile pentru modelul 114. Prindeți cu ace părțile tiparului pe material, după cum se indică în dispunerea tiparului.

Rezerve pentru cusătură și tiv

Cusături și margini 1,5 cm (5/8 in), tiv 4 cm (1 5/8 in). Tăiați bucățile de căptușeală cu rezervele de cusătură și tiv de 1,5 cm (5/8 in).

Decuparea

- Material**
- 1 față pe un pliu 1x
 - 2 spate pe un pliu 1x
- Căptușeală:**
- 1 față pe un pliu 1x
 - 2 spate pe un pliu 1x
 - 3 parte pentru buzunar 4x
- Banda de întărire/banda de susținere Vilene**
Călcați cu fierul de călcat pe marginile decolteului pe părțile 1 și 2 (dosul materialului).

Dispunerile tiparului

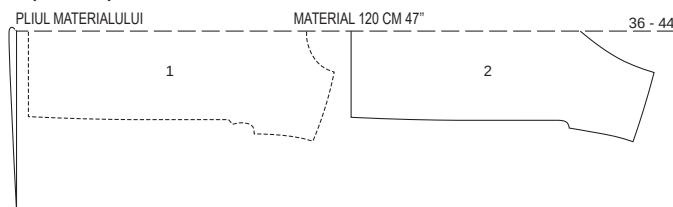

MARGINI FALSE

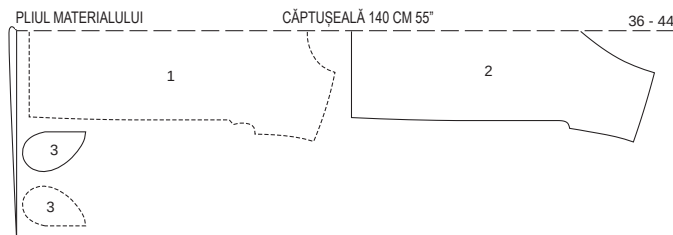

MARGINI FALSE

Decupați dintr-un strat dublu de material, cu fața îndreptată către interior. Decupați partea 3 în oglindă.

Prezentarea generală a tiparului

Linia albastră a tiparului, foaia A

Părțile de tipar de la 1 până la 3

Mărimea 36

Mărimea 38

Mărimea 40

Mărimea 42

Mărimea 44

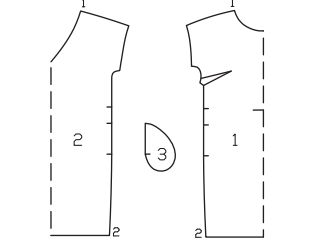

Pornire rapidă pentru profesioniști

- 1 Pense
- 2 Cusăturile de la umăr
- 3 Căptușeala
- 4 Coaseți căptușeala
- 5 Cusăturile de pe lateral
- 6 Buzunare în cusături
- 7 Tivul

Asamblare **Note:** la lucrul cu materiale cu paiete, citiți „Sfatul util” - Materiale cu paiete - **din Glosar.**

1 Pense:

Îndoiiți partea frontală, cu fața îndreptată spre interior, prindeți cu ace liniile penselor împreună și coaseți. Apăsați pensele înspre partea de jos.

2 Cusăturile de la umăr:

Așezați părțile frontale pe față împreună cu spatele. Prindeți cu ace cusăturile de la umăr și coaseți (cusătura numărul 1). Apăsați rezervele de cusătură pentru a se deschide.

3 Căptușeala:

Coaseți pensele și cusăturile de la umeri pe căptușeală și apăsați ca și pe materialul părților de sus.

4 Coaseți căptușeala:

Așezați fețele căptușelii împreună cu materialul părților de sus, potrivit cusăturile de la umăr. Prindeți cu ace și coaseți decolteul împreună. Tăiați rezervele de cusătură și prindeți curbele. Așezați căptușeala pe decolteu și coaseți până la rezervele de cusătură; citiți „Sfatul util” - Realizarea cusăturii pe dedesubt a unei dubluri - din Glosar. Așezați căptușeala în interiorul rochiei, cu dosul materialului îndreptat față în față. Întoarceți rezervele de la marginile găurilor pentru mâneci ale căptușelii și materialului pentru partea de sus și prindeți cu ace. Prindeți căptușeala și materialul pentru partea de sus dinspre jos. Trageți în afară rezervele prinse cu ace, pe rând, și coaseți împreună. Apoi, împingeți din nou în interior. Apăsați marginile subratului.

5 Cusăturile de pe lateral:

Așezați părțile frontale pe față împreună cu spatele. Prindeți cu ace și coaseți cusătura laterală a materialului părții superioare și coaseți căptușeala de la un capăt la altul, potrivit cusăturile de îmbinare ale căptușelii. Întrerupeți

cusătura pe materialul părții de sus între marcajele pentru deschiderile buzunarului (numărul de cusătură 2). Întăriți pe dos cu o cusătură pentru a asigura capetele cusăturii. Apăsați rezervele de cusătură pentru a se deschide.

6 Buzunare în cusături:

Lucrați din interior pentru a prinde cu ace fețele părților buzunarului împreună cu rezervele de cusătură de la marginile de deschidere a buzunarului, de pe părțile din față și din spate și coaseți de-a lungul liniilor de cusătură, între marcaje. Apăsați părțile buzunarului înainte și coaseți-le.

7 Tivul:

Aranjați rezerva pentru tiv, apăsați către interior și coaseți lejer manual. Apăsați rezerva pentru tiv a căptușelii la interior, întoarceți către interior și coaseți. Coaseți tivul căptușelii ca să fie aproximativ 2 cm (3/4 in) mai scurt decât rochia.

115 Top ●●●

la pag. 28

Mărimi Burda 36, 38, 40, 42, 44

Lungimea spatelui aproximativ 58 cm (23 in)

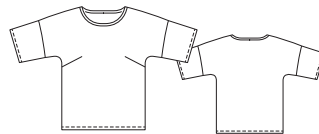

Material și accesorii

Material recomandat: Materiale ușoare pentru bluze.

Material original: Amestec de viscoză.

Material necesar

Mărime	36	38	40	42	44	
Lățimea materialului	cm	Material necesar (metri/yarzi)				
Material	140	1,60				
	55	1%				

Decuparea bucăților de material

Părțile tiparului pe coală

Trasați părțile tiparului de pe foaia de tipar. Urmați liniile și detaliile pentru modelul 115. Prindeți cu ace părțile tiparului pe material, după cum se indică în dispunerea tiparului. Marcați partea a direct pe material.

Rezerve pentru cusătură și tiv

Cusături, margini și tivuri 1,5 cm (5/8 in). Măsurătorile pentru partea a includ rezerve.

Decuparea

Măsurători pentru a

Mărime	36	38	40	42	44	Lățime pentru toate mărimile (cm/in)
	Lungime (cm/in)					
a	58	60	61	62,5	64	4
	22%	23%	24	%	25%	1 1/2

Material

- 1 față pe un pliu 1x
- 4 spate pe un pliu 1x
- 5 mănecă 2x
- a bandă de legare 1x

Pornire rapidă pentru profesioniști

- 1 Pense
- 2 Cusăturile de la umăr
- 3 Legați marginea decolteului
- 4 Măneci
- 5 Cusăturile de pe lateral
- 6 Tiv/tivul mănecii

Prezentarea generală a tiparului

Linia albastră a tiparului, foaia B

Părțile tiparului de la 1 până la 4 și 5

Mărimea 36

Mărimea 38

Mărimea 40

Mărimea 42

Mărimea 44

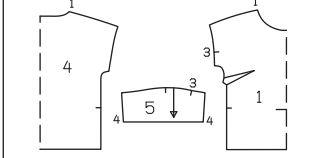

Asamblare

1 Pense:

Îndoiiți partea frontală, cu fața îndreptată spre interior, prindeți cu ace liniile penselor împreună și coaseți. Înnoțați capetele firelor. Apăsați pensele înspre partea de jos.

2 Cusăturile de la umăr:

Așezați părțile frontale pe față împreună cu spatele. Prindeți cu ace cusăturile de la umăr și coaseți (cusătura numărul 1). Aranjați rezervele și apăsați pentru a fi deschise.

3 Legați marginea decolteului:

Tăiați rezerva de cusătură la marginea decolteului. Coaseți banda de legare la margine, cu fețele îndreptate la 1 cm (3/8), îndoind spre exterior începutul benzii de legare la cusătura de la umăr și suprapuneți celălalt capăt al benzii de legare. Apăsați banda spre rezerva de cusătură. Apăsați banda de legare peste margine, spre interior, întoarceți și înșălați de-a lungul cusăturii de îmbinare (marginea pliului trebuie să se suprapună ușor pe cusătura de îmbinare).

4 Măneci:

Prindeți cu ace mănecile în găurile pentru mănecă, cu fețele materialului dispuse față în față. Potrivii marcajele 3 pe față și pe mănecă. Potrivii marcajul de la capul mănecii cu cusătura de la umăr. Coaseți mănecile. Aranjați rezervele împreună și apăsați spre măneci.

5 Cusăturile de pe lateral:

Așezați părțile frontale pe față împreună cu spatele. Prindeți cu ace și realizați cusăturile laterale și cusăturile mănecilor până la capăt

(cusătura numărul 4), privind cusăturile de îmbinare a mânecilor. Aranjați rezervele și apăsați pentru a fi deschise.

6 Tiv/tivul mânecii:
Apăsați rezervele pentru tiv și tivul mânecii

Disponerea tiparului

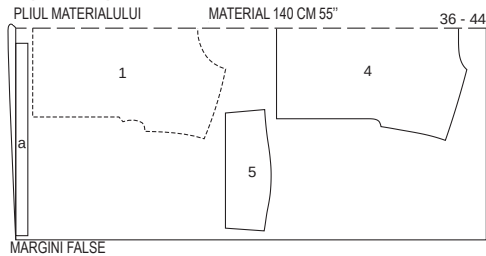

Tăiați dintr-un strat dublu de material, cu fața orientată către interior.

116 Fustă petrecută ●●●

la pag. 11

Mărimi Burda 36, 38, 40, 42, 44

Lungimea spatelui aproximativ 79 cm (31 in)

Fusta este așezată sub talie



spre interior. Lucrați pe fața articolului vestimentar pentru a coase cu țighele marginile 1, 2 cm (1/2 in) lățime.

Asamblare

1 Cusăturile de pe lateral:

Așezați fețele panourilor din față ale fustei împreună cu panoul din spate al fustei. Prindeți cu ace cusăturile laterale și coaseți (cusătura numărul 1). Aranjați rezervele de cusătură și apăsați pentru a fi deschise.

2 Marginile din față:

Aranjați rezervele la marginile panoului față al fustei, apăsați spre interior și coaseți lejer manual.

3 Benzi:

Așezați două bucăți de bandă de legare împreună pe față. Coaseți de-a lungul marginilor exterioare și lăsați marginile înguste și scurte deschise pentru a întoarce. Tăiați rezervele și tăiați colțurile în unghi. Întoarceți benzile și apăsați marginile.

4 Benzi la betelie/cusătura laterală stânga:

Pliati părțile beteliei fiecare în jumătate pe lungime, cu dosul îndreptat către interior. Apăsați marginea pliată și depliați apoi. Însălați fețele uneia dintre benzi împreună cu capătul (marginea din față dreapta) marginii exterioare dreapta a beteliei, astfel încât banda să se afle pe betelie și rezervele să fie împreună. Însălați cealaltă parte a beteliei în același mod, cu fețele împreună cu marginea cusăturii laterale din stânga a jumătății exterioare stânga a beteliei. Prindeți cu ace și realizați cusătura laterală stânga a beteliei, prinzând banda în interior. Apăsați rezervele de cusătură în partea din dreapta a beteliei.

5 Încreții fusta:

Încreții marginea de sus a fustei între * cosând de două ori, la cea mai mare setare a cusăturii, lângă linia cusăturii, lăsând capete lungi de fire să atârne. Trageți firele bobinei pentru a se potrivi cu marginea la marginea beteliei. Înnodați capetele firelor. Distribuțiți fron-

seurile uniforme.

6 Betelia:

Prindeți cu ace fețele beteliei împreună cu marginea de sus a fustei, astfel încât cusătura beteliei să întâlnească cusătura laterală din stânga a fustei. Coaseți rezervele beteliei care atârna peste marginile panoului frontal al fustei. Coaseți betelia. Apăsați rezervele de cusătură pe betelie. Apăsați rezerva de la cealaltă margine lungă a beteliei spre interior, cu 1 cm (3/8 in). Pliati betelia cu fața îndreptată către interior la marginea pliului și coaseți peste capete. Întoarceți betelia. Însălați marginea beteliei peste cusătura de îmbinare. Lucrați din exteriorul articolului vestimentar pentru a coase pe linia cusăturii, prinzând marginea beteliei. Coaseți jumătatea inferioară a capsei centrată pe capătul din față stânga al beteliei. Prindeți cu ace panourile fustei împreună, privind centrele. Coaseți jumătatea superioară a capsei pe interiorul părții din dreapta a beteliei pentru a se potrivi, fără a străpunge cu acul fața articolului vestimentar.

7 Tivul:

Aranjați rezervele pentru tiv, apăsați pentru a fi îndreptate spre interior și coaseți lejer la mână.

Material necesar

Mărime	36	38	40	42	44
Lățimea materialului	cm	in	Material necesar (metri/yarzi)		
Material	140	55	1,80	2	

pentru tiv.

Accesorii: Vilene/Pellon G 785. 1 capsă cusută.

Decuparea bucăților de material

Părțile tiparului pe coală

Trasați părțile tiparului de pe foaia de tipar. Prindeți cu ace părțile tiparului pe material, după cum se indică în disponerea tiparului. Marcați părțile a și b direct pe material.

Rezerve pentru cusătură și tiv

Cusături și margini 1,5 cm (5/8 in), tiv 4 cm (1 5/8 in). Tăiați rezerve de 3 cm (1 1/4 in) la marginile din față ale panourilor din față ale fustei (părțile 21 și 22). Măsurătorile pentru părțile a și b includ rezerve.

Măsurătorile pentru a și b

Mărime	36	38	40	42	44	Lățime pentru toate mărimile (cm/in)
Lungime (cm / in)						
a	64 25 1/4	67 26 1/2	70 27 1/2	73 28 3/4	76 29 3/4	10 4
b	41 16 1/2	43 17	45 17 1/2	47 18 1/2	49 19 1/2	10 4

Decuparea

- 21 panoul din față dreapta al fustei 1x
 - 22 panoul din față stânga al fustei 1x
 - 23 panoul din spate al fustei pe un pli 1x
 - 24 bandă 4x
 - a betelie dreapta 1x
 - b betelie stânga 1x
- Interfațarea Călcați cu fierul de călcat părțile a și b (dosul materialului).

Pornire rapidă pentru profesioniști

- 1 Cusăturile de pe lateral
- 2 Marginile din față
- 3 Benzi
- 4 Benzi la betelie/cusătura laterală stânga
- 5 Încreții fusta
- 6 Betelie
- 7 Tivul

Prezentarea generală a tiparului

Linia albastră a tiparului, foaia C

Părțile de tipar de la 21 până la 24

- Mărimea 36
- Mărimea 38
- Mărimea 40
- Mărimea 42
- Mărimea 44

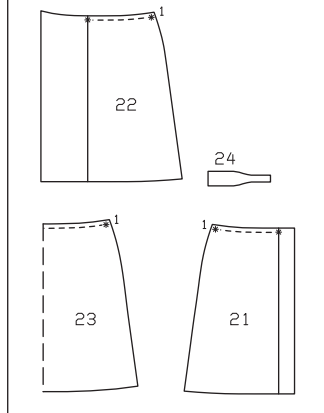

Material și accesorii

Material recomandat: Materiale ușoare pentru fuste.

Material original: Muselină brodată.

Notă: Când folosiți un material original (material cu o lățime de 135 cm/53 in, cu margine festonată), materialul necesar și modul de decupare a părților vor fi diferite. Rotiți panourile fustei la 90° și așezați marginea tivului pe marginea festonată a materialului. În acest caz, omiteți pașii referitori la tiv și la rezerva

Disponerea tiparului

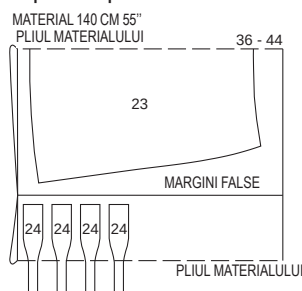

Pliati materialul așa cum se arată în disponerea tiparului. Fața materialului este orientată către interior la un material cu două straturi. Fața materialului este orientată în sus la un material cu un singur strat. Tăiați partea 24 ultima dintr-un singur strat de material rămas.

117 Fustă ●●●

la pag. 6

Mărimi Burda 36, 38, 40, 42, 44

Lungimea spatelui aproximativ 57 cm (22 1/2 in)

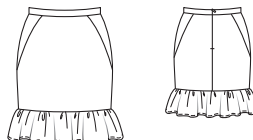

Material și accesorii

Material recomandat: Materiale cu ceva volum.
Material original: Amestec de bumbac.

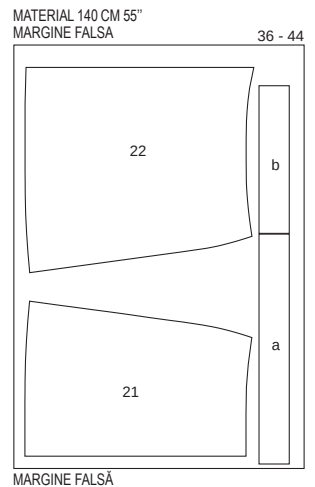

Prezentarea generală a tiparului

Linia de tipar verde, foaia D

Părțile de tipar de la 21 la 24

- Mărimea 36
- Mărimea 38
- Mărimea 40
- Mărimea 42
- Mărimea 44

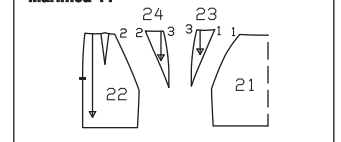

Material necesar

Mărime	36	38	40	42	44	
Lățimea materialului	cm	Material necesar (metri/yarzi)				
Material	140	0,95				
	55	1				

Accesorii: Vilene/Pellon G 785. 1 fermoar invisibil, cu o lungime de 22 cm (9 in) și un picioruș presor special.

Decuparea bucăților de material

Părțile tiparului pe coală

Trasați părțile tiparului de pe foaia de tipar. Prindeți cu ace părțile tiparului pe material, după cum se indică în dispunerea tiparului. Marcați părțile a și b direct pe material.

Rezerve pentru cusătură și tiv

Cusături și margini 1,5 cm (5/8 in). Măsurătorile pentru părțile a și b includ rezerve.

Decuparea

Măsurătorile pentru a și b

Mărime	36	38	40	42	44	Lățime pentru toate mărimile (cm/in)
	Lungime (cm/in)					
a	77 30%	79 31%	81 31%	83 32%	85 33½	9 3½
b	76 29%	78 30%	80 31%	82 32%	84 33	15 6

- 21 panoul din față al fustei pe un pliu 1x
 - 22 panoul din spate al fustei 2x
 - 23 bridă față 2x
 - 24 bridă spate 2x
 - a betelie 1x
 - b volan tiv 2x
- Interfațarea** Călcați cu fierul de călcat partea a (dosul materialului).

Pornire rapidă pentru profesioniști

- 1 Briede de pe sold
- 2 Pense spate
- 3 Cusăturile de pe lateral
- 4 Betelie
- 5 Fermoar invisibil
- 6 Coaseți partea interioară a beteliei
- 7 Încrețiți volanul
- 8 Coaseți volanul

Asamblare

1 Briede de pe sold:

Prindeți cu ace și coaseți fiecare din părțile exterioare din față și din spate ale briedei cu panourile din față și din spate ale fustei (cusăturile numerale 1 și 2). Aranjați rezervele de cusături împreună și apăsați spre centru.

2 Pense spate:

Coaseți pensele pe panourile din spate ale fustei și apăsați spre centru.

Tăiați dintr-un strat dublu de material, cu fața îndreptată spre interior. Tăiați la sfârșit părțile a și b dintr-un singur strat de material rămas. Părțile prezentate cu un contur întrerupt trebuie așezate pe material cu partea imprimată în jos.

118 Rochie ●●●

la pag. 10

Mărimi Burda 36, 38, 40, 42, 44, 46, 48
Lungime de la talie 61 cm (24 ins)

Material și accesorii

Material recomandat: Materiale fluide pentru rochii.

Material original: Lyocell/Tencel.

3 Cusăturile de pe lateral:

Așezați fețele panourilor din spate ale fustei împreună cu panoul din față al fustei. Prindeți cu ace cusăturile laterale și coaseți (cusătura numărul 3). Potrivii cusăturile panoului. Aranjați rezervele de cusătură și apăsați pentru a fi deschise.

4 Betelie:

Pliati betelia pe jumătate pe lungime, cu dosul îndreptat către interior. Apăsați marginea și apoi depliați. Prindeți cu ace și coaseți fețele beteliei împreună cu marginea superioară a fustei. Apăsați rezervele de cusătură ale cusăturii de îmbinare și la cealaltă margine lungă a beteliei pe betelie.

5 Fermoar invisibil:

Introduceți fermoarul invisibil în centrul spatelui; citiți „Sfatul util” - **Fermoare invizibile** - din Glosar. Dintii fermoarului încep la marginea pliată a beteliei. Realizați cusătura centrală pe spate de pe marginile inferioare la fermoar. Aranjați rezervele de cusătură și apăsați pentru a fi deschise.

6 Coaseți partea interioară a beteliei:

Însălați betelia pe interior peste cusătura de îmbinare, întoarceți și coaseți manual benzile de fermoar. Lucrați din exteriorul articolului vestimentar pentru a coase pe linia cusăturii, prinzând marginea beteliei.

7 Încrețiți volanul:

Așezați părțile volanului tivului împreună cu fețele dublurii. Prindeți cu ace și coaseți marginile împreună (= cusături laterale). Aranjați rezervele de cusătură și apăsați pentru a fi deschise. Aranjați marginea pentru tiv, apăsați către interior la 1,5 cm (5/8 in) lățime și tigheliți. Pentru a încreți marginea superioară a volanului, coaseți o linie de însăilare la mașină (setarea cea mai lungă a cusăturii), la fiecare 1,2 cm și 1,7 cm (1/2 in și 3/4 in), lângă fiecare margine, întrerupând coaserea la cusăturile de pe lateral. Lăsați capetele lungi ale firelor să atârne. Trageți firele bobinei pentru a potrivi marginea la marginea de jos a fustei. Distribuți fronseurile uniform.

8 Coaseți volanul:

Prindeți cu ace fețele volanului împreună cu fusta și coaseți între liniile fronselui, potrivit cusăturile laterale. Aranjați rezervele de cusătură împreună și apăsați în sus. Îndepărtați orice fire de încrețire vizibile.

Dispunerea tiparului

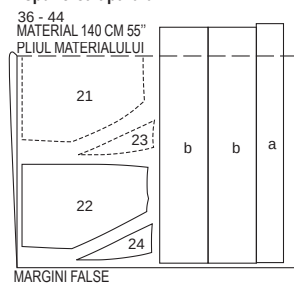

MARGINI FALSE

Material necesar

Mărime	36	38	40	42	44	46	48
Lățimea materialului	cm	Material necesar (metri/yarzi)					
Material	140	1,55	2,50				
	55	1 ½	2 ½				

Accesorii: O rămășiță de interfață fuzibilă.



Decuparea bucăților de material

Părțile tiparului pe coală

Trasați părțile tiparului de pe foaia de tipar. Prindeți cu ace părțile tiparului pe material, după cum se indică în dispunerea tiparului. Marcați părțile de la a la c direct pe material.

Rezerve pentru cusătură și tiv

Cusături, margini și tiv 1,5 cm (5/8 in). Măsurătorile pentru părțile de la a la c includ rezerve. **Decuparea**

Măsurători pentru a, b, c

Mărime	36	38	40	42	44	Lățime pentru toate mărimile (cm/in)
	Lungime (cm/in)					
a	56 22	57 22½		58 22½	4 1½	
b	101 39%	105 41%	109 43	113 44½	117 46	3,5 1%
c	90 35%	92 36%	94 37	96 37½	98 38½	3 1%

Mărime	46	48	Lățime pentru toate mărimile (cm/in)
	Lungime (cm/in)		
a	58 22%	59 23%	4 1½
b	121 47%	127 50	3,5 1%
c	100 39%	103 40%	3 1%

- 1 față pe un pliu 1x
- 2 spate pe un pliu 1x
- 3 volan frontal pe un pliu 1x
- 4 volan spate pe un pliu 1x
- a bandă de întărire/breteă 4x
- b bandă de teacă 1x
- c bandă de legare 2x

Pornire rapidă pentru profesioniști

- 1 Pense
- 2 Cusăturile de pe lateral
- 3 Volan
- 4 Bretele
- 5 Volan la decolteu
- 6 Teaca
- 7 Curea de legare
- 8 Tivul

Asamblare

1 Pense:

Coaseți pensele din față și apăsați către partea de jos.

2 Cusăturile de pe lateral:

Așezați părțile frontale pe față împreună cu spatele. Prindeți cu ace cusăturile laterale și coaseți (cusătura numărul 1). Aranjați rezervele și apăsați pentru a fi deschise.

3 Volan:

Așezați părțile din față și din spate ale volanului împreună, pe față. Prindeți cu ace cusăturile laterale și coaseți (cusătura numărul 2). Tăiați rezervele de cusătură la 7 mm (1/4 in), aranjați-le și apăsați-le pentru a fi deschise.

4 Bretele:

Pliati fiecare parte a bretelei în jumătate pe lungime, cu fața orientată către interior. Prindeți cu ace împreună și coaseți la un capăt și de-a lungul marginii longitudinale. Tăiați rezervele și tăiați colțurile în unghi. Întoarceți bretelele. Apăsați marginile. Însălați capetele deschise

Prezentarea generală a tiparului

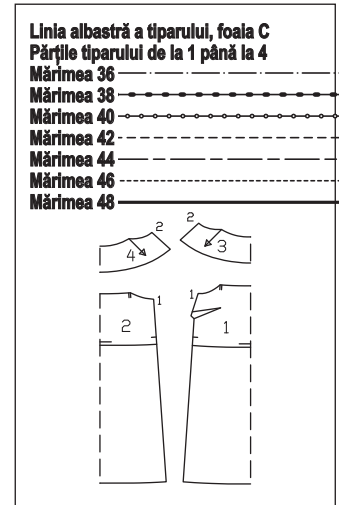

ale bretelelor, pe dedesubtul marginii superioare a rochiei, între marcaje. Rezervele sunt așezate împreună, iar bretelele sunt în interior, în față și în spate.

5 Coaseți volanul la decolteu:

Apăsați rezerva de la marginea inferioară a volanului spre interior. Aranjați marginea inferioară cu o cusătură strânsă în zig-zag; citiți „Sfat util” - **Aranjarea cu o cusătură strânsă în zig-zag** - din Glosar. Prindeți cu ace marginea superioară a volanului pe interior, cu fețele împreună cu marginile decolteului și găurilor pentru mâneci, potrivit cusăturile de pe lateral. Coaseți de-a lungul acestor margini, prinzând bretelele. Tăiați rezervele, apăsați pe rochie și coaseți aproape de cusătură; citiți „Sfatul util” - **Realizarea cusăturii pe dedesubt a unei dubluri** - din Glosar. Așezați volanul spre exterior.

6 Teaca:

Marcați centrul benzii pentru teacă (= cusătură laterală). Marcați din nou centrul pe jumătate (= centru față). Călcați cu fierul de călcat benzi lungi de interfațare de 4 cm (1 5/8 in) lungime, pe fiecare margine a părții centrale din față (dosul materialului). Marcați 2 deschideri pentru butoniere la 5 mm (3/16 in) de fiecare latură a părții centrale din față. Lucrați o butonieră cu o lungime de 1 cm (3/8 in) pentru teaca șnurului, pe diagonală, în centru. Apăsați rezervele de pe toate marginile spre interior. Prindeți cu ace banda pentru teacă de rochie, la linia de alipire cu dosul îndreptat spre față. Potrivii cusăturile. Deschideți capetele benzii pentru teacă la cusătura laterală. Coaseți teaca aproape de margini. Coaseți manual deschiderea.

7 Banda de legare:

Coaseți capetele benzii de legare împreună, pentru a forma o fâșie lungă. Pliati banda pe jumătate, pe lungime, cu fața orientată către interior. Coaseți la 7 mm (1/4 in) de marginea pliului. Tăiați rezervele de cusătură. Folosiți un ac de siguranță pentru a întoarce fața benzii în afară. Apăsați. Folosiți un ac de siguranță pentru a introduce banda de legare în teacă. Înodați capete benzii de legare.

8 Tivul:

Aranjați rezerva pentru tiv, apăsați către interior și coaseți.

Disponerea tiparului

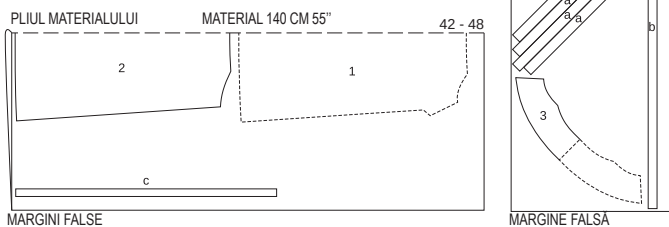
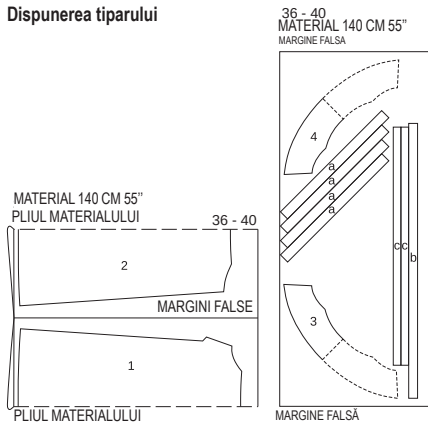

Pliati materialul așa cum se arată în disponerea tiparului. Fața materialului este orientată către interior la un material cu două straturi. Fața materialului este orientată în sus la un material cu un singur strat.

119 Bluză A, B •••

Vederea A la pag. 16

Vederea B la pag. 29

Mărimi Burda 36, 38, 40, 42, 44, 46, 48

Lungimea spatelui aproximativ 58 cm (23 in)

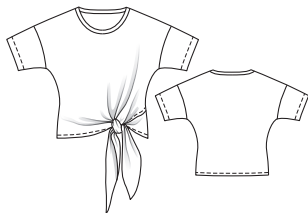

Material și accesorii

Material recomandat: Utilizați numai materiale de tip jersey.

Material original: A: Amestec de viscoză și in, B: Jersey.

Material necesar

Mărime	36	38	40	42	44	46	48
Lățimea materialului (cm / in)							
AB Material 140	1,25				1,35		
55	1 3/8				1 1/2		

Decuparea buciților de material

Părțile tiparului pe coală

Trasați părțile tiparului de pe foaia de tipar. Lipiți părțile 1A și 1B împreună pe liniile de îmbinare. Prindeți cu ace părțile tiparului pe material, după cum se indică în disponerea tiparului. Marcați partea a direct pe material.

Rezerve pentru cusătură și tiv

Cusături, margini și tiv 1,5 cm (5/8 in), tiv mânecă 4 cm (1 5/8 in). Măsurătorile pentru partea a includ rezerve.

Prezentarea generală a tiparului

Linia roșie a tiparului, foaia D Părțile tiparului de la 1 până la 5

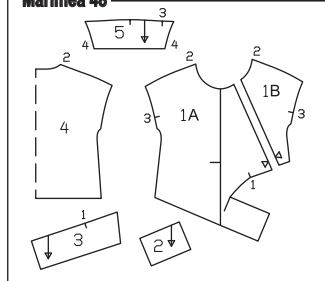

Măsurători pentru a

Mărime	36	38	40	42	Lățime pentru toate mărimile (cm / in)
Lungime (cm / in)					
a	58	59,5	61	62	6
	22 1/2	23 3/4	24	24	2 3/8

Mărime	44	46	48	Lățime pentru toate mărimile (cm / in)
Lungime (cm / in)				
a	63,5	65	66	6
	25	25 1/2	26	2 3/8

Decuparea

Materialul A, B

1 față

2 dublură bandă de legare dreapta

3 bandă de legare stânga

4 spate pe un pli

5 mânecă

a bandă de legare decolteu

2x

1x

2x

1x

Pornire rapidă pentru profesioniști

- 1 Nodul din față
- 2 Cusăturile de la umăr
- 3 Decolteu
- 4 Mâneci
- 5 Cusăturile de pe lateral
- 6 Tivurile mâncilor
- 7 Tiv

Asamblare

Vederea A, B

Notă: Realizați cusături pe materialele elastice folosind o cusătură elastică specială sau în zigzag la o setare îngustă. Coaseți tivul cu un ac dublu pentru mașina de cusut pentru a menține marginea elastică.

1 Nodul din față:

Apăsați rezerva la marginea îngustă exterioră a dublurii spre interior. Prindeți cu ace și coaseți fețele dublurii împreună cu bandă de legare integrată pe partea din față, începând și terminând exact la marginea îngustă a dublurii apăsată dedesubt. Taiati rezervele de cusătură și tăiați colțurile în unghi. Prindeți cu cleme rezerva de cusătură a părții din față în colțul superior. Întoarceți dublura către interior. Apăsați marginile. Apăsați rezervele pentru tiv în interior pentru aproximativ 10 cm (4 in), pliați pe jumătate și însăilați. Însăilați marginea întoarsă a dublurii de partea din față. Prindeți cu ace fețele benzii de legare și coaseți de-a lungul marginilor cu numărul de cusătură 1, continuând la cusătura laterală. Taiati rezervele la cusătura numărul 1, aproape de linia de cusătură. Taiati rezervele de cusătură, întoarceți banda de legare și apăsați marginile. Însăilați împreună marginile deschise și coaseți de partea din față, de la cusătura numărul 1. Prindeți cu cleme rezerva de cusătură în față, la marcaj. Aranjați rezervele de cusătură împreună și apăsați spre față. Apăsați rezervele între benzile de legare în interior, întoarceți către interior și însăilați.

2 Cusăturile de la umăr:

Așezați părțile frontale pe față împreună cu

Disponerea tiparului

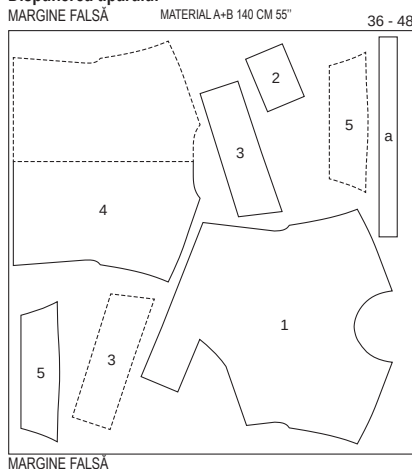

Tăiați dintr-un singur strat de material, cu față orientată în sus. Taiati părțile 3 și 5 în oglindă.

120 Top •••

la pag. 37

Mărimi Burda 34, 36, 38, 40, 42

Lungime de la talie 9,5 cm (3 3/4 in)

spatele. Prindeți cu ace cusăturile de la umăr și coaseți (cusătura numărul 2). Aranjați rezervele de cusătură împreună și apăsați spre spate.

3 Decolteu:

Tăiați rezerva de cusătură la marginea decolteului. Coaseți împreună marginile înguste ale benzii de prindere (a) și apăsați pentru a se deschide. Coaseți banda de prindere 1,5 cm (5/8 in) lățime de-a lungul marginii decolteului, cu fețele materialului dispuse față în față și potrivit cusătura cu cusătura de la umeri. Apăsați banda spre rezerva de cusătură. Așezați banda de prindere peste margine către interior, întoarceți către interior și însăilați de-a lungul cusăturii de îmbinare. Lucrați pe față articolului vestimentar pentru a coase banda de legare aproape de cusătura de îmbinare.

4 Mâneci:

Prindeți cu ace și coaseți fețele mâncilor împreună cu marginile găurilor pentru mâneci (cusătura numărul 3). Potriviti marcajul de la capul mânecii cu cusătura de la umăr. Aranjați rezervele de cusături împreună și apăsați spre mâneci.

5 Cusăturile de pe lateral:

Prindeți cu ace cusăturile laterale și cusăturile mâncilor de la un capăt la altul și coaseți (cusătura numărul 4). Potriviti cusăturile de îmbinare a mâncilor. Rezerva de tiv din spate, la marginea inferioară a tivului de pe partea stângă atârâ. Aranjați rezervele de cusătură împreună și apăsați spre spate.

6 Tivurile mâncilor:

Aranjați rezervele pentru tivul mânecii, apăsați pentru a fi îndreptate spre interior și coaseți din partea dreaptă 3 cm (1 1/4 in) lățime.

7 Tivul:

Apăsați rezervele pentru tiv către interior, întoarceți și coaseți. Coaseți dublura, rezerva pentru tiv între benzile de legare și rezervele cusăturii de îmbinare a benzii de legare din stânga, după marcaj, de la un capăt la altul.

Material și accesorii

Material recomandat: Materiale ușoare din bumbac, în sau amestecuri, cu sau fără elastan.

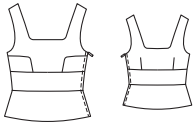

Prezentarea generală a tiparului

Linia de tipar albastră, foala D Părțile de tipar de la 21 la 27

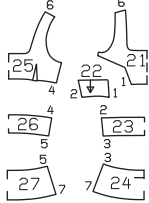
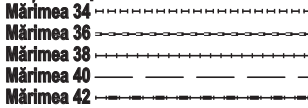

Material original: Bumbac pique cu elastan, căptușeală din bumbac.

Material necesar

Mărime	34	36	38	40	42
Lățimea materialului	cm	140			
Material	55		0,75		
				1/4	
căptușeală	140		0,75		
	55			1/4	

Accesorii: Bandă de întărire Vilene, 1 fermoar separat, 30 cm (12 in) lungime.

Decuparea bucăților de material

Părțile tiparului pe coală

Trasați părțile tiparului de pe foaia de tipar. Prindeți cu ace părțile tiparului pe material, după cum se indică în dispunerea tiparului.

Rezerve pentru cusătură și tiv

Cusături și margini 1,5 cm (5/8 in). Tăiați bucățile de căptușeală cu rezerve de cusătură de 1,5 cm (5/8 in).

Decuparea

- Material
- 21 centru față pe un pliu 1x
- 22 lateral față 2x
- 23 bandă față pe un pliu 1x
- 24 peplum față, pe un pliu 1x
- 25 spate pe un pliu 1x
- 26 bandă spate pe un pliu 1x
- 27 peplum spate, pe un pliu 1x

Căptușeală:

părțile de la 21 la 27. Călcați cu fierul de călcat **banda de întărire/ banda de susținere Vilene** pe marginile decolteului și ale găurilor pentru mâneci de pe părțile 21 și 25 (dosul materialului).

Pornire rapidă pentru profesioniști

- 1 Cusăturile panoului din față
- 2 Pense în spate
- 3 Benzi
- 4 Peplum
- 5 Cusătura din dreapta
- 6 Fermoar
- 7 Căptușeală
- 8 Decolteu
- 9 Găurile pentru mâneci
- 10 Marginea inferioară
- 11 Cusăturile de la umăr
- 12 Coaseți căptușeala

Asamblare

1 Cusătura panoului din față:

Coaseți părțile laterale din față la partea centrală a feței. Prindeți cu cleme rezervele pentru cusătură la partea centrală din față, la diferite intervale, de-a lungul curbei. Apăsăți rezervele de cusătură pe centrul feței.

2 Pense spate:

Coaseți pensele din spate și apăsați spre centru.

3 Benzi:

Coaseți banda din față și din spate la părțile din față și din spate. Apăsăți rezervele de cusătură pe bandă.

4 Peplum:

Prindeți cu ace părțile din față și din spate ale peplumului, pe față, împreună cu părțile din față și din spate ale benzii. Coaseți. Apăsăți rezervele de cusătură pe bandă.

5 Cusătura din dreapta:

Prindeți cu ace și realizați cusătura din dreapta, privind cusăturile panoului. Apăsăți rezervele de cusătură pentru a se deschide. Apăsăți rezervele cusăturii din partea stângă către interior.

6 Fermoar:

Scurtați fermoarul la lungimea necesară; citiți „Sfatul util” - **Fermoar invizibil** - din Glosar. Întoarceți spre interior capătul de sus al benzii pentru fermoar și însăilați ascuns sub marginile apăstate ale cusăturii de pe partea stângă. Lucrați pe fața articolului vestimentar pentru a coase 5 mm (3/16 in) lățime.

7 Căptușeala:

Coaseți și apăsați cusăturile și pensele la fel ca pe părțile materialului pentru partea de sus, realizând cusătura laterală din dreapta, chiar în partea opusă. Apăsăți rezervele de la marginile de cusătură la umeri la marginile de cusătură de pe partea stângă, pe dosul materialului.

8 Decolteu:

Așezați fețele căptușelii împreună cu materialul părții de sus, prindeți cu ace de partea din față și din spate a decolteului. Coaseți de-a lungul liniei de cusătură. Tăiați rezervele de cusătură și prindeți curbele. Așezați căptușeala pe decolteu și coaseți până la rezervele de cusătură; citiți „Sfatul util” - **Realizarea cusăturii pe dedesubt a unei dubluri** - din Glosar. Așezați căptușeala pe față împreună cu articolul vestimentar.

9 Găurile pentru mâneci:

Însăilați căptușeala la marginile găurilor pentru mâneci. Coaseți găurile pentru mâneci împreună de-a lungul liniei cusăturii, coaseți la marginile umerilor exact pe linia marcată a cusăturii. Tăiați rezervele de cusătură și prindeți curbele. Așezați căptușeala în găurile pentru mâneci și coaseți la rezerve, cât mai departe posibil; citiți „Sfatul util” - **Realizarea cusăturii pe dedesubt a unei dubluri** - din Glosar.

10 Marginea inferioară:

Prindeți cu ace și coaseți cu fețele materialului îndreptate spre marginea inferioară. Tăiați rezervele de cusătură. Așezați căptușeala și coaseți până la rezerve, aproape de cusătură.

Disponerea tiparului

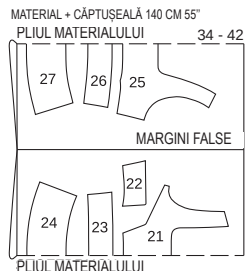

Pliați materialul după cum se indică în dispunerea tiparului, cu fața materialului îndreptată spre interior.

ră; citiți „Sfatul util” - **Realizarea cusăturii pe dedesubt a unei dubluri** - din Glosar. Întoarceți articolul vestimentar cu fața în exterior. Apăsăți marginile.

11 Cusăturile de la umăr:

Așezați părțile din față și din spate, cu fețele materialului dispuse față în față. Realizați cusăturile de la umeri pe materialul pentru partea de sus, fără a prinde căptușeala. Apăsăți rezervele de cusătură pentru a fi deschise și introduceți-le sub căptușeală. Coaseți manual marginile căptușelii împreună.

121 Consultați „lecția de cusut” care începe la pag. 40 din revista color.

122 Tricou

la pag. 49

Măriri Mărimii Burda 36, 38, 40, 42, 44, 46, 48

Lungimea spatelui aproximativ 51 cm (20 in)



Prezentarea generală a tiparului

Tipar suplimentar în culoarea roz, foala A Părțile tiparului de la 1 până la 3 și 5

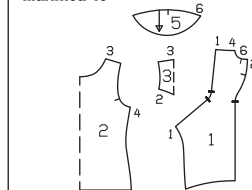
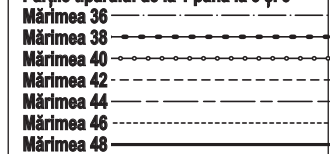

Material și accesorii

Material recomandat: Utilizați numai materiale din jersu cu elasticitate bidirecțională.

Material original: Jersu cu lures (amestec de viscoză).

Material necesar

Mărime	36	38	40	42	44	46	48
Lățimea materialului	cm						
Material	140		1,20		1,40		
	55		1/4		1/2		

Accesorii: Un ac dublu pentru mașina de cusut.

Decuparea bucăților de material

Părțile tiparului pe coală

Trasați părțile tiparului de pe foaia de tipar. Urmați liniile și detaliile pentru modelul 122. Prindeți cu ace părțile tiparului pe material, după cum se indică în dispunerea tiparului. Marcați partea a direct pe material.

Rezerve pentru cusătură și tiv

Cusături, margini și tivul mânecii 1,5 cm (5/8 in), tiv 3 cm (1 1/4 in). Măsurătorile pentru partea a includ rezerve.

12 Coaseți căptușeala:

Coaseți manual căptușeala la benzile de fermoar. Lucrați din exteriorul articolului vestimentar pentru a coase pe linia cusăturii de îmbinare a peplumului, prinzând căptușeala.

Măsurători pentru a

Mărime	36	38	40	42	Lățime pentru toate mărimile (cm/in)
	Lungime (cm/in)				
a	32,5 12 1/4	33 13	34 13 1/2	34,5 13 1/2	4 1 1/2

Mărime	44	46	48	Lățime pentru toate mărimile (cm/in)
a	35 13 3/4	36 14 1/4	36,5 14 1/2	4 1 1/2

Decuparea

- 1 față 4x
- 2 spate pe un pliu 1x
- 3 bretea pe un pliu 2x
- 5 mănecă 2x
- a bandă (decolteu spate) 1x

Pornire rapidă pentru profesioniști

- de la 1 12 Vedeți lecția de cusut pentru modelul 121
- 13 Asamblați mânecile
- 14 Coaseți mânecile

Asamblare

Notă: Realizați cusături pe materialele elastice folosind o cusătură elastică specială sau în zig-zag la o setare îngustă. Coaseți tivul cu un ac dublu pentru mașina de cusut pentru a menține marginea elastică.

Asamblați tricoul urmând pașii de la 1 până la 12 ai lecției de cusut pentru modelul 121 din revista color. Vedeți mai jos pașii 13 și 14:

13 Asamblați mânecile:

Tăiați rezervele pentru tiv la 1 cm (3/8 in) și aranjați. Apăsăți rezervele către interior. Folosiți acul dublu de mașină pentru a coase rezervele de pe fața articolului vestimentar.

14 Coaseți mânecile:

Prindeți cu ace și coaseți fețele mânecilor împreună cu marginea găurii pentru mânecă între marcaje. Potrivii marcajul din partea de sus a mânecii la cusătura umărului. Tăiați rezervele de cusătură la marginea găurii pentru mânecă la 1 cm (3/8 in) și aranjați împreună. Apăsăți rezervele de cusătură a capului mânecii înspre mănecă, între marcaje. Aranjați rezervele la gaura pentru mănecă și apăsați către interior. Lucrați pe fața articolului vestimentar și utilizați un ac dublu pentru mașina de cusut pentru a coase.

Disponerea tiparului

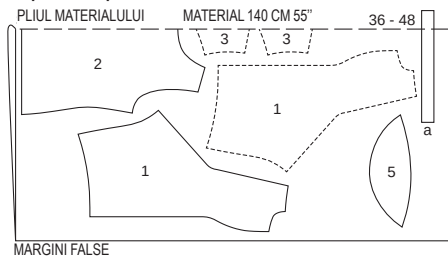

Decupați dintr-un strat dublu de material, cu fața îndreptată către interior. Decupați la sfârșit partea a, dintr-un singur strat de material rămas. Părțile prezentate cu un contur întrerupt trebuie așezate pe material cu partea imprimată în jos. Taiți partea 1 în ogindă.

123 Bluză ••••

la pag. 48

Mărimi Burda 36, 38, 40, 42, 44

Lungime de la talie 11,5 cm (4 1/2 ins)



Material și accesorii

Material recomandat: Materiale ușoare pentru bluze cu ceva volum.

Material original: Material din bumbac.

Notă: Dacă utilizați materialul nostru original cu o lățime de 132 cm (52 in), veți avea nevoie de mai mult decât cantitatea calculată în materialul necesar.

Material necesar

Mărime	36	38	40	42	44	
Lățimea materialului	cm	Material necesar (metri/yardzi)				
Material	140	1,10				
	55	1 1/4				

Accesorii: Vilene/Pellon H 609. 1 fermoar, 30 cm (12 in) lungime. 1 nasture.

Decuparea bucăților de material

Părțile tiparului pe coală

Trasați părțile tiparului de pe foaia de tipar. Prindeți cu ace părțile tiparului pe material, după cum se indică în disponerea tiparului. Marcați partea a direct pe material.

Rezerve pentru cusătură și tiv

Cusături și margini 1,5 cm (5/8 in), tiv 3 cm (1 1/4 in). Măsurătorile pentru partea a includ rezerve.

Măsurători pentru a

Mărime	36	38	40	42	44	Lățime pentru toate măsurările (cm/in)
	Lungime (cm/in)					
a	3					6
	1 1/4					2 1/4

Decuparea

Material

- 1 față pe un pliu 1x
- 2 spate 2x
- 3 peplum față, pe un pliu 1x
- 4 peplum spate 2x
- 5 bandă față pe un pliu 2x
- 6 bandă spate 4x
- 7 dublură față pe un pliu 1x
- 8 dublură spate 2x
- a buclă spate 1x

Interfatarea Călcați cu fierul de călcat părțile 5, 6, 7 și 8 (dosul materialului).

Prezentarea generală a tiparului

Linia neagră a tiparului, foaia A

- Părțile tiparului de la 1 până la 8
- Mărimea 36
- Mărimea 38
- Mărimea 40
- Mărimea 42
- Mărimea 44

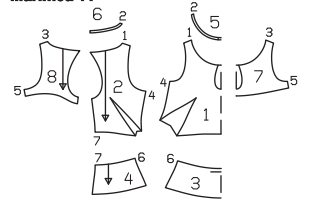

Pornire rapidă pentru profesioniști

- 1 Pense
- 2 Cusăturile de la umăr
- 2 Dublură
- 3 Decupați de tip gaura cheii
- 5 Buclă
- 6 Bandă
- 7 Cusătura de pe lateral
- 8 Peplum
- 9 Tivul
- 10 Fermoar

Asamblare

1 Pense:

Pliati fețele părților de față și din spate astfel încât liniile penselor să se întâlnească. Prindeți cu ace și coaseți pensele. Taiți pensele la 1 cm (3/8 in), aranjați-le împreună și apăsați-le spre partea de jos.

2 Cusăturile de la umăr:

Așezați fețele părților din spate împreună cu partea frontală. Prindeți cu ace cusăturile de la umăr și coaseți (cusătura numărul 1). Apăsați rezervele de cusătură pentru a se deschide.

3 Dublură:

Așezați fețele dublurilor din spate împreună cu dublura frontală. Prindeți cu ace cusăturile de la umăr și coaseți (cusătura numărul 3). Apăsați rezervele de cusătură pentru a se deschide.

4 Decupați de tip gaura cheii:

Prindeți cu ace dublura, pe față, împreună cu articolul vestimentar, privind cusăturile de la umăr. Prindeți cu ace împreună rezervele la marginea deschiderii de tip gaura cheii și marginile gâurilor mânelor și partea din spate a decolteului. Coaseți de-a lungul liniilor de cusătură. Taiți rezervele, prindeți cu cleme curbele aproape de linia de cusătură. Așezați dublura peste margini și coaseți până la rezervele de

cusătură; citiți „Sfatul util” - **Realizarea cusăturii pe dedesubt a unei dubluri** - din Glosar. Apăsați marginile. Prindeți cu ace marginile deschise împreună.

5 Buclă:

Pliati banda buclei pe jumătate, pe lungime, cu fața orientată către interior. Coaseți aproximativ 3 mm (1/8 in) lângă marginea pliului. Taiți rezervele de cusătură. Întoarceți bucla pe dos cu ajutorul unui ac de țesut. Apăsați marginile.

6 Banda:

Așezați fețele părților benzii din spate împreună cu banda frontală. Prindeți cu ace cusăturile de la umăr și coaseți (cusătura numărul 2). Apăsați rezervele de cusătură pentru a se deschide. Prindeți cu ace fețele părții exterioare a benzii împreună cu decolteul, privind marcasele cu marginile părții din față a decolteului. Întrerupeți cusătura de-a lungul liniei de cusătură la deschiderea de tip gaura cheii. Taiți rezervele de cusătură și apăsați pe bandă și pe marginile decupajului gaura cheii. Formați bucla și înșălați pe marginea din stânga a părții din spate a benzii, cu fețele materialului dispuse față în față. Bucla se află pe bandă, iar capetele buclei pe rezervă. Prindeți cu ace pe față banda interioară, împreună cu banda exterioară. Coaseți peste capetele benzii și continuați de-a lungul marginii decolteului, prinzând bucla. Taiți rezervele de cusătură, tăiați colțurile în unghi. Așezați banda din interior pe decolteu și coaseți la rezerva de cusătură cât mai aproape de cusătură; citiți „Sfatul util” - **Realizarea cusăturii pe dedesubt a unei dubluri** - din Glosar. Întoarceți banda spre interior și apăsați marginea. Taiți rezervele benzii interioare la 5 mm (3/16 in), întoarceți către interior și înșălați peste cusătura de îmbinare. Lucrați pe exteriorul articolului vestimentar pentru a coase pe linia cusăturii de îmbinare, prinzând marginea interioară. Coaseți marginile deschise ale benzii la decupajul de tip gaura cheii împreună cu cusături mici manuale. Coaseți nasturele la marginea din dreapta spate a benzii pentru a se potrivi cu bucla.

7 Cusătura de pe lateral:
Așezați fețele părților din spate împreună cu partea frontală, așezați dublurile din nou în ga-

urile pentru mâneci. Prindeți cu ace și realizați cusăturile laterale până la capăt (cusătura numărul 4), privind cusăturile. Aranjați rezervele și apăsați pentru a fi deschise. Așezați din nou dublurile către interior și coaseți de rezervele pentru cusăturile laterale.

Disponerea tiparului

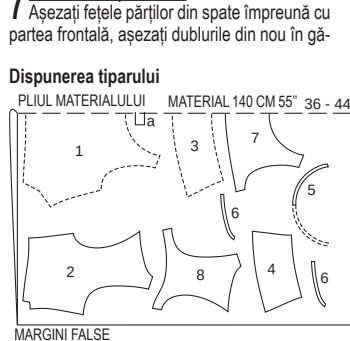

urile pentru mâneci. Prindeți cu ace și realizați cusăturile laterale până la capăt (cusătura numărul 4), privind cusăturile. Aranjați rezervele și apăsați pentru a fi deschise. Așezați din nou dublurile către interior și coaseți de rezervele pentru cusăturile laterale.

8 Peplum:

Așezați fețele părților din spate ale peplumului împreună cu banda frontală. Prindeți cu ace cusăturile laterale și coaseți (cusătura numărul 6). Aranjați rezervele și apăsați pentru a fi deschise. Prindeți cu ace fețele peplumului împreună cu marginea inferioară a articolului vestimentar de sus și coaseți (cusătura numărul 7), privind cusăturile laterale. Aranjați rezervele de cusătură împreună și apăsați în sus.

9 Tivul:

Aranjați rezervele pentru tiv, apăsați pentru a fi îndreptate spre interior și coaseți lejer la mână.

10 Fermoar:

Scurtați fermoarul la lungimea necesară; citiți „Sfatul util” - **Fermoar invizibil** - din Glosar. Aranjați rezervele la marginea din spate și apăsați către interior. Așezați dublurile cu fața în sus. Deschideți fermoarul și întoarceți către interior capetele superioare ale benzilor de fermoar. Înșălați jumătățile fermoarului ascuns sub margine, cu dinții fermoarului începând la marginea din spate a decolteului. Tigheliți 5 mm (3/16 in) lângă marginile (piciorușul de fermoar). Așezați din nou dublurile către interior, întoarceți către interior și coaseți la benzile fermoarului.

Tăiați dintr-un strat dublu de material, cu fața orientată în interior. Taiți la sfârșit partea a dintr-un singur strat de material rămas.

124 Rochie de plajă ••••

la pag. 58

Mărimi Burda 36, 38, 40, 42, 44

Lungimea spatelui 85 cm (33 1/2 in)

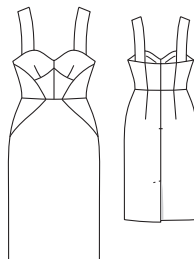

Material și accesorii

Material recomandat: Materiale pentru rochii, cu ceva volum.

Material original: Broderie englezească, căptușeală.

Notă: Dacă utilizați materialul nostru original cu o lățime de 125 cm (49 in), veți avea nevoie

Material necesar

Mărime	36	38	40	42	44	
Lățimea materialului	cm	Material necesar (metri/yardzi)				
Material	140	1,60				
	55	1 1/4				
Căptușeală	140	1,20				
	55	1 1/4				

Prezentarea generală a tiparului

Linia de țipar verde, foaia D Părțile de țipar de la 1 la 11

Mărimea 36
Mărimea 38
Mărimea 40
Mărimea 42
Mărimea 44

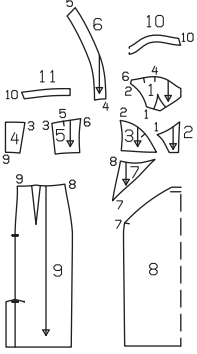

Pornire rapidă pentru profesioniști

- 1 Părți duble ale tiparului
- 2 Față
- 3 Părți spate/cusăturile laterale
- 4 Croiala
- 5 Brida de pe șold
- 6 Fustă/Cusătură laterală
- 7Ațași fusta la partea superioară a articolului vestimentar
- 8 Tivul
- 9 Cusătura centrală/fermoar
- 10 Cusătura centrală pe spate/șliț
- 11 Bretele
- 12 Dublură

la 1 la 5, precum și 11 și 12 (pe dosul materialului).

Asamblare

1 Dublarea părților tiparului:

Așezați părțile tiparului pentru căptușeală și materialul pentru partea de sus împreună, cu dosul materialului dispus față în față, și însăliți rezervele împreună. De acum înainte, lucrați cu aceste părți ca și când ar fi un strat de material.

2 Față:

Coaseți pensele pe părțile din față ale bustului. Taiăți pensele la o lățime de 1 cm (3/8 in), aranjați și apăsați-le pentru a fi deschise. Apăsați vârfurile penselor pentru a le aplatiza. Coaseți părțile bustului de părțile din centru față (cusătura numărul 1). Aranjați rezervele de cusătură și apăsați pentru a fi deschise. Realizați cusătura laterală a părților din față de părțile din centru față (cusătura numărul 2) și coaseți părțile bustului de la un capăt la celălalt. Realizați cusătura centrală pe față, cosând exact la linia marcată a cusăturii. Aranjați rezervele cusăturilor și apăsați pentru a fi deschise.

3 Cusăturile pe spate/laterale:

Realizați cusăturile panoului (cusătura numărul 3) și cusăturile laterale (cusătura numărul 6). Aranjați rezervele de cusătură și apăsați pentru a fi deschise.

4 Croiala:

Probați articolul vestimentar pentru a verifica croiala; partea de sus a rochiei ar trebuie să fie aproape de corp.

5 Brida de pe șold:

Prindeți cu ace, pe față, părțile bridei cu panoul din față al fustei și coaseți (cusătura numărul 7). Aranjați rezervele de cusătură și apăsați pentru a fi deschise.

6 Fustă / Cusătură laterală:

Coaseți pensele pe spatele panourilor fustei. Așezați fețele panourilor din spate ale fustei împreună cu panoul din față al fustei. Prindeți cu ace cusăturile laterale și coaseți (cusătura numărul 8). Aranjați rezervele de cusătură și apăsați pentru a fi deschise.

7 Ațași fusta la partea superioară a rochiei:

Prindeți cu ace fețele fustei împreună cu marginea inferioară a părții superioare a rochiei, potrivit pensele și cusăturile laterale (cusătura numărul 9). Aranjați rezervele de cusătură și apăsați pentru a fi deschise.

8 Tivul:

Aranjați rezervele pentru tiv, apăsați pentru a fi îndreptate spre interior și coaseți lejer la mână.

9 Fermoar/cusătură centrală

Introduceți fermoarul invisibil în cusătura de pe centrul spatelui; citiți „Sfatul util” - **Fermoare invizibile** - din Glosar. Dinții fermoarului încep la partea din spate a decolteului marcat. Realizați cusătura centrală din spate de la marcajul șlițului la fermoar. Aranjați rezervele de cusătură și apăsați pentru a fi deschise.

10 Centru spate Șliț:

Aranjați dublura panoul din stânga spate la marginea șlițului, apăsați către interior și coaseți la rezerva pentru tiv. Așezați întărirea sub panoul din spate-stânga al fustei și apăsați dedesubt rezerva de cusătură a panoului din spate-dreapta al fustei, formând un con pe măsură ce treceți deasupra șlițului pentru a evita tăierea sa. Aranjați rezerva la marginea longitudinală a întăriturii de dedesubt, apăsați către interior și coaseți. Coaseți cu țighele partea din stânga spate a panoului fustei pe partea superioară a șlițului, într-un unghi așa cum este marcat, prințând întărirea. Coaseți dublura șlițului lejer, manual. Citiți, de asemenea, „Sfatul util” - **Șliț spate** - din Glosar.

11 Bretele:

Așezați părțile bretelelor împreună pe față. Prindeți cu ace marginile lungi și coaseți. Taiăți rezervele. Întoarceți bretelele. Apăsați marginile. Prindeți cu ace fețele bretelelor im-

preună cu părțile din față și din spate, între marcaje. Încercați articolul vestimentar pentru a determina lungimea corectă a bretelei. Însăliți bretelele astfel încât să se așeze pe partea articulului vestimentar și capetele bretelelor să fie pe rezervele de cusătură.

12 Dublură:

Prindeți cu ace cusăturile laterale ale dublurii cu fețele materialului împreună și coaseți (cusătura numărul 10). Apăsați rezervele de cusătură pentru a se deschide. Prindeți cu ace fețele dublurii împreună cu marginea decolteului, potrivit cusăturile laterale. Întoarceți capetele dublurii la deschiderea fermoarului 5 mm (3/16 in) înainte de marginile de deschidere și prindeți cu ace la marginea superioară. Așezați rezervele la marginile de deschidere ale rochiei în afară și prindeți cu ace margine peste căptușeală; citiți „Sfatul util” - **Dublură la fermoare invizibile** - din Glosar. Coaseți de-a lungul liniei de cusătură, prinzând bretelele. Taiăți rezervele de cusătură cât mai aproape de cusătură; citiți „Sfatul util” - **Realizarea cusăturii pe dedesubt a unei dubluri** - din Glosar. Întoarceți dublura spre interior și apăsați marginile. Întoarceți marginile interioare ale dublurii spre interior și coaseți la benzile pentru fermoar și la rezervele de cusătură pe cusăturile panoului.

ie de mai mult decât cantitatea calculată în materialul necesar.

Accesorii: Vilene/Pellon H 609. 1 fermoar invisibil, 60 cm (24 in) lungime și un picioruș presor special.

Decuparea bucăților de material

Părțile tiparului pe coală

Trasați părțile tiparului de pe foaia de țipar. Prindeți cu ace părțile tiparului pe material, după cum se indică în dispunerea tiparului.

Rezerve pentru cusătură și tiv

Cusături și margini 1,5 cm (5/8 in), tiv 4 cm (1 5/8 in). Taiăți bucățile de căptușeală cu aceleași rezerve de cusătură și tiv.

Decuparea

Material

- | | |
|--|----|
| 1 partea bustului | 2x |
| 2 centru față | 2x |
| 3 lateral față | 2x |
| 4 centru spate | 2x |
| 5 lateral spate | 2x |
| 6 bretea | 4x |
| 7 partea bridei pentru șold | 2x |
| 8 panoul din față al fustei pe un pliu | 1x |
| 9 panoul din spate al fustei | 2x |
| Căptușeală: | |
| 10 dublură față pe un pliu | 1x |
| 11 dublură spate | 2x |
- și părțile de la 1 la 5 și de la 7 la 9

Interfațarea Călcați cu fierul de călcat părțile de

Dispunerile tiparului

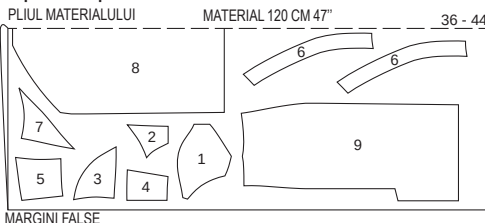

MARGINI FALSE

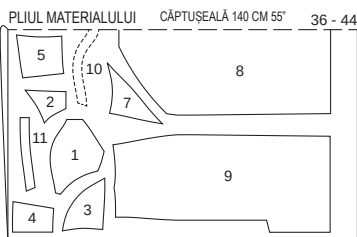

MARGINI FALSE

Taiăți dintr-un strat dublu de material, cu fața orientată în interior.

125 Consultați „Leția de cusut” care începe la pag. 59 din revista color.

126 Salopetă •••

la pag. 30

Mărimi Burda 36, 38, 40, 42, 44, 46, 48

Exterior crac 113 cm (44 1/2 in)

Tiv aprox. 63 cm (25 in)

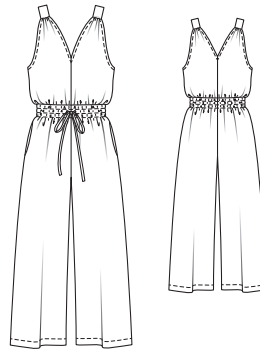

Material și accesorii

Material recomandat: Materiale ușoare și fluide.

Material original: Mătase.

Material necesar

Mărime	36	38	40	42	44	46	48
Lățimea materialului in	Material necesar (metri/yarzi)						
Material	140	3,35	3,40				
	55	3 3/4	3 3/4				

Accesorii: Vilene/Pellon H 609. Elastic 1 cm (3/8 in) lățime: mărimea 36: 1,50 m (1 3/4 yarzi), mărimea 38: 1,60 m (1 3/4 yarzi),

Prezentarea generală a tiparului

Linia roșie a tiparului, foaia C Părțile tiparului de la 1 până la 7, de la 11 la 16, 18 și 19

Mărimea 36
Mărimea 38
Mărimea 40
Mărimea 42
Mărimea 44
Mărimea 46
Mărimea 48

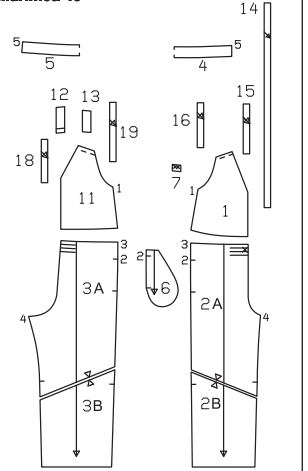

mărimea 40: 1,70 m (1 7/8 yarzi), mărimea 42: 1,75 m (2 yarzi), mărimea 44: 1,85 m (2 1/8 yarzi)

yarzi), mărimea 46: 1,90 m (2 1/8 yarzi), mărimea 48: 2,05 m (2 3/8 yarzi). 2 capse cusute.

Decuparea bucăților de material

Părțile tiparului pe coală

Trasați părțile tiparului de pe foaia de tipar. Urmați liniile și detaliile pentru modelul 126. Lipiți părțile 2A și 2B și, de asemenea, 3A și 3B împreună pe liniile de îmbinare. Prindeți cu ace părțile tiparului pe material, după cum se indică în disponerea tiparului.

Rezerve pentru cusătură și tiv

Cusături și margini 1,5 cm (5/8 in), tiv 4 cm (1 5/8 in). Măsurătorile pentru părțile de la 14 la 16, 18 și 19 includ rezerve.

Decuparea

1 față 2x
2 partea din față a pantalonilor 2x

3 partea din spate a pantalonilor 2x
4 dublură talie față pe un pliu 1x
5 dublură talie spate pe un pliu 1x
6 parte pentru buzunar 4x
7 dublură stânga față 1x
11 spate 2x
12 bretea stânga 2x
13 bretea dreapta 2x
14 bandă șnur 2x
15 față bandă de întărire decolteu 2x
16 bandă de întărire față gaură pentru mânăcă 2x

18 spate bandă de întărire decolteu 2x
19 spate bandă de întărire subraț 2x
1x
1x
4x
1x
2x
2x
2x
2x

Asamblare

Notă: Asamblați salopeta după cum se explică în lecția de cusut pentru modelul 125, începând la pag. 59 din revista color; urmați pașii de la 4 la 8, de la 10 la 13 și de la 15 la 18. Vedeți pașii 9 și 14 de mai jos:

Pornire rapidă pentru profesioniști

9 Cusături centrale
14 Bretele

9 Cusăturile centrale:
Așezați părțile din față împreună pe față, prindeți cu ace cusătura centrală și coaseți. Realizați cusătura centrală pe spate în același mod. Aranjați rezervele cusăturilor, apăsați pentru a deschide și coaseți manual.

14 Bretele:

Prindeți cu ace părțile bretelelor împreună, cu fețele materialului dispuse față în față. Coaseți împreună marginile lungi și breteaua din stânga pe marginea îngustă din față (marginea dreaptă). Taiati rezervele și taiati colțurile în unghi. Întoarceți bretelele, apăsați. Prindeți cu ace capetele din spate ale bretelelor, cu fețele materialului dispuse față în față, cu marginile superioare ale părții din spate și coaseți cu țighele. Aranjați rezervele împreună și apăsați înspre partea de jos. Coaseți manual marginile de pe lateral.

Disponerea tiparului

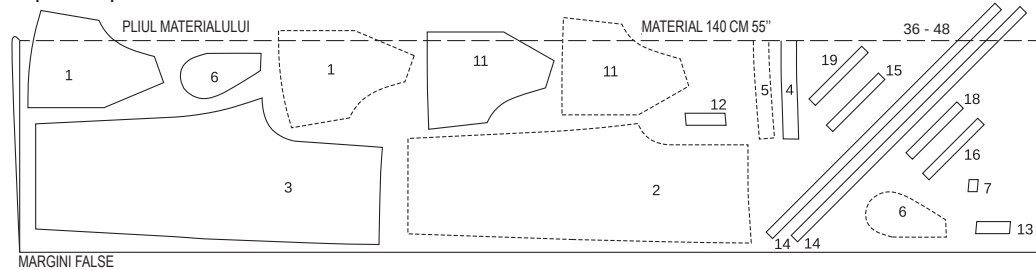

Decupați dintr-un strat dublu de material, cu fața îndreptată către interior. Decupați la sfârșit părțile 1, 11 și 14 dintr-un singur strat de material rămas. Părțile prezentate cu un contur întrerupt trebuie așezate pe material cu partea imprimată în jos. Taiati partea 6 în oglindă.

127 Rochie-maxi ●●●

la pag. 55

Mărimi Burda 36, 38, 40, 42, 44

Lungime de la talie 94 cm (37 ins)

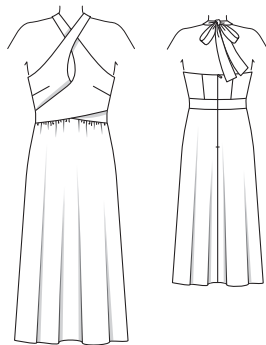

Material și accesorii

Material recomandat: Materiale fluide.

Material original: Viscoză-mătase artificială.

Material necesar

Mărime	36	38	40	42	44	
Lățimea materialului	cm	Material necesar (metri/yarzi)				
Material	140	2,65				
	55	2 7/8				

Accesorii: Vilene/Pellon G 785, 1 fermoar invizibil, 40 cm (16 in) lungime și un picior special.

Decuparea bucăților de material

Părțile tiparului pe coală

Trasați părțile tiparului de pe foaia de tipar. Prindeți cu ace părțile tiparului pe material, după cum se indică în disponerea tiparului.

Prezentarea generală a tiparului

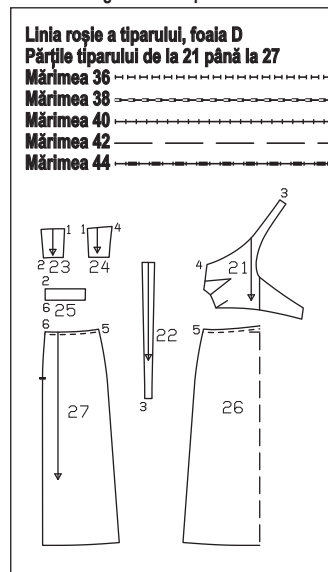

Rezerve pentru cusătură și tiv

Cusături și margini 1,5 cm (5/8 in), tiv 4 cm (1 5/8 in).

Decuparea

21 față cu bretea integrată 4x
22 bandă 4x
23 centru spate 4x
24 lateral spate 4x
25 bandă spate 4x
26 panoul din față al fustei pe un pliu 1x
27 panoul din spate al fustei 2x
Interfațarea Călcați cu fierul de călcat părțile 21, 23, 24 și 25 (dosul materialului).

Pornire rapidă pentru profesioniști

1 Pense
2 Părțile din față/bretele/bandă
3 Panoul din față al fustei
4 Părțile din spate
5 Panourile din spate ale fustei
6 Fermoar invizibil
7 Cusăturile de pe lateral
8 Părțile interioare din spate
9 Tivul

Asamblare

1 Pense:
Coaseți pensele pe părțile din față. Taiati pensele la o lățime de 1 cm (3/8 in) apăsați-le pentru a fi deschise și apăsați vârfului penselor pentru a le aplatiza.

2 Părțile din față/bretele/bandă:

Coaseți fețele părților benzii împreună cu marginile înguste ale bretelelor integrate (cusătura numărul 3). Taiati rezervele de cusătură și apăsați pentru a fi deschise. Așezați părțile din exterior și din exterior cu bretelele, cu fețele împreună. Coaseți marginile în unghi ale decolteului de la cusătura numărul 4 și coaseți de la un capăt la altul marginile bretelelor cu banda și cu marginile în unghi ale decolteului până la colț (marginea părții scurte). Coaseți părțile împreună la marginea inferioară din partea centrală din față la colț (marginea părții mai lungi, cu pensă). Taiati rezervele de cusătură, prindeți curbile cu cleme la mai multe intervale și prindeți cu clemă la un unghi în colțuri. Taiati rezervele la marginile inferioare din partea centrală din față. Întoarceți părțile din față și bretelele, apăsați marginile. Însălați împreună marginile deschise rămase. Așezați partea din stânga față cu partea din dreapta față la linia de alipire și potiviți centrele. Prindeți cu ace în partea centrală din față.

3 Panoul din față al fustei:

Încrețiți marginea de sus a panoului din față

a fustei cosând o linie de însăilare la mașină (cea mai lungă setare a cusăturii) de fiecare parte a liniei de cusătură marcate. Trageți firele bobinei pentru a potrivi marginea la marginea de jos a părții superioare a articolului vestimentar. Înnodați firele. Distribuți fronseurile uniform. Prindeți cu ace și coaseți panoul din față al fustei, pe față, împreună cu marginea inferioară a părților superioare. Taiati rezervele la 7 mm (1/4 in), aranjați împreună și apăsați în sus.

4 Părțile din spate:

Realizați cusătura panoului (cusătura numărul 1) pe interiorul și exteriorul părților din spate și coaseți la benzi (cusătura numărul 2). Apăsați rezervele de cusătură pentru a se deschide, apăsați rezervele de pe spate și marginile inferioare spre interior.

5 Panourile din centru spate ale fustei:

Încrețiți marginea superioară a panourilor din spate ale fustei pentru a se potrivi cu marginea inferioară a părților din spate. Înnodați firele. Distribuți fronseurile uniform. Coaseți panourile fustei la marginea inferioară a benzilor exterioare. Apăsați rezervele de cusătură pe benzi.

6 Fermoar invizibil:

Introduceți fermoarul invizibil la marginile deschiderii din spate; citiți "Sfatură utilă" - Fermoar invizibil - din Glosar. Realizați cusătura centrală pe spate de pe marginile inferioare la fermoar. Aranjați rezervele de cusătură și apăsați pentru a fi deschise.

7 Cusăturile de pe lateral:

Realizați cusăturile laterale; rezervele de la marginile superioare de pe spate atârnă. Aranjați rezervele fustei împreună și apăsați spre spate. Apăsați rezervele de cusătură ale articolului vestimentar de sus în partea de pe spate, de la un capăt la altul.

8 Părțile interioare din spate:

Așezați părțile interioare din spate împreună cu părțile exterioare din spate și prindeți cu ace marginile superioare împreună. Întoarceți marginile deschiderilor din spate 5 mm (3/16 in)

Înainte de fermoar și prindeți cu ace la marginea superioară. Întoarceți rezervele la marginile deschiderilor de pe părțile exterioare din spate cu benzile de fermoar în afară și prindeți-le cu ace la marginea superioară, peste părțile interioare de pe spate. Coaseți de-a lungul marginilor superioare de pe spate. Taiati rezervele de cusătură. Așezați părțile interioare în sus și coaseți până la rezervele de cusătură, aproape de cusătură. Întoarceți părțile interioare de pe spate și rezervele la marginile deschiderii spre interior și apăsați marginile superioare. Întoarceți părțile interioare de pe spate și coaseți la benzile pentru fermoar, cusăturile de îmbinare ale fustei și la cusăturile laterale.

Disponerea tiparului

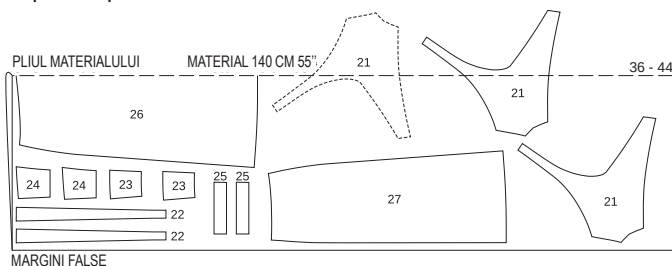

Taiati dintr-un strat dublu de material, cu fața orientată către interior. Taiati partea 21 ultima dintr-un singur strat de material rămas. Părțile prezentate cu un contur întrerupt trebuie așezate pe material cu partea imprimată în jos.

128 Top ●●●

la pag. 17
Mărimi Burda 36, 38, 40, 42, 44
Lungime de la talie 23 cm (9 1/8 in)

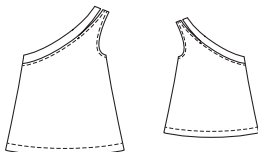

Material și accesorii

Material recomandat: Material din jersey. Utilizați numai materiale elastice cu elastan.
Material original: Jersey din viscoză-mătase artificială cu elastan.

Material necesar

Mărime	36	38	40	42	44	
Lățimea materialului	cm	Material necesar (metri/yarzi)				
Material	140	1,25				
	55	1 ½				

Accesorii: Vilene/Pellon G 785. Bandă de întărire Vilene. Un ac dublu pentru mașina de cusut.

Decuparea bucăților de material

Părțile tiparului pe coală

Trasați părțile tiparului de pe foaia de tipar. Prindeți cu ace părțile tiparului pe material, după cum se indică în disponerea tiparului. Marcați partea a direct pe material.

Rezerve pentru cusătură și tiv

Cusături și margini 1,5 cm (5/8 in), tiv 4 cm (1 5/8 in). Măsurătorile pentru partea a în-

Măsurători pentru a

Mărime	36	38	40	42	44	Lățime pentru toate mărimile (cm/in)
	Lungime (cm/in)					
a	45,5	47	48,5	50	51,5	4
	17%	18 ½	19	19 ½	¼	1 ½

9 Tivul:

Aranjați rezerva pentru tiv, apăsați către interior și coaseți lejer manual.

Asamblare

Notă: Realizați cusături pe materialele elastice folosind o cusătură elastică specială sau în zigzag la o setare îngustă. Coaseți tivurile mânelor cu un ac dublu pentru mașina de cusut pentru a le menține elastice.

1 Cusătura de la umăr:

Așezați părțile frontale pe față împreună cu spatele. Prindeți cu ace cusătura de la umăr și coaseți (cusătura numărul 1). Aranjați rezervele și apăsați pentru a fi deschise.

2 Gaura pentru mânecă:

Pliati banda de dublură în jumătate pe lungime, cu dosul orientat spre interior. Prindeți cu ace banda de dublură pliată de-a lungul marginii găurii pentru mânecă, astfel încât marginea pliată a benzii să se afle la 1 cm (3/8 in) lățime pe partea articolului vestimentar, lângă linia cusăturii. Coaseți de-a lungul liniei subrațului. Taiati rezervele de cusătură. Întoarceți banda către interior și apăsați. Apăsați marginea. Coaseți un tighel la marginea găurii pentru mânecă 7 mm (1/4 in) lățime, prinzând banda de dublură.

3 Dublăți banda:

Așezați benzile din exterior și din exterior, din față și din spate, cu fețele împreună. Prindeți cu ace cusăturile de la umăr și coaseți (cusătura numărul 2). Apăsați rezervele pentru a se deschide. Prindeți cu ace banda, pe față, privind cusăturile de la umăr. Prindeți cu ace și coaseți marginea superioară. Apăsați rezervele pe banda interioară și coaseți aproape de margine; citiți „Sfatul util” - Realizarea cusăturii pe dedesubt a unei dubluri - din Glosar.

Prindeți cu ace și coaseți marginea inferioară a benzii, cu fețele împreună, între marcajele șlitului (cusătura numărul 3), cu fețele împreună, privind cusăturile la umăr. Prindeți cu cleme rezervele la marcaj, aproape de linia de cusătură. Întoarceți banda și apăsați pe margini. Prindeți cu ace cusăturile laterale ale benzii cu fețele materialului împreună și coaseți. Apăsați rezervele de cusătură pentru a se deschide. Însălați împreună rezervele la marginile deschise de jos ale benzii.

5 Cusăturile de pe lateral:

Așezați părțile frontale pe față împreună cu spatele. Prindeți cu ace cusăturile laterale și coaseți (cusătura numărul 5). Aranjați rezervele de cusătură și apăsați pentru a fi deschise.

4 Coaseți banda/bretelea din stânga:

Însălați banda și prindeți cu ace fețele cu marginile din față și din spate ale decolteului și coaseți, privind marcajele 3 și cusăturile laterale. Taiati rezervele la 1 cm (3/8 in) și aranjați-le împreună. Aranjați rezervele la marginea bretelei din stânga. Apăsați rezerva în jos și către interior, și coaseți 7 mm (1/4 in) lățime.

6 Tivul:

Aranjați rezerva și apăsați către interior. Lurați de pe fața articolului vestimentar și folosiți acul dublu al mașinii pentru a coase tivul de 3 cm (1 1/4 in) lățime.

Disponerea tiparului

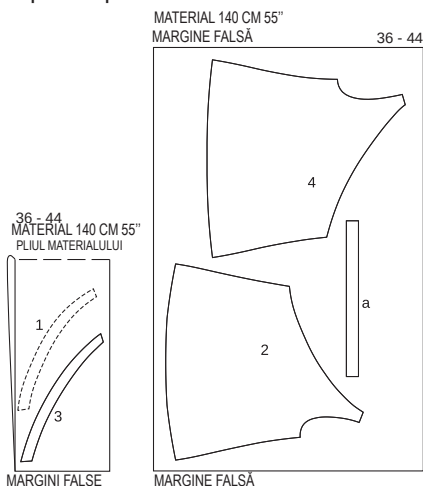

Pliati materialul așa cum se arată în disponerea tiparului. Fața materialului este orientată către interior la un material cu două straturi. Fața materialului este orientată în sus la un material cu un singur strat. Părțile prezentate cu un contur întrerupt trebuie așezate pe material cu partea imprimată în jos.

129 Costum de baie ●●●

la pag. 46
Mărimi Burda 36, 38, 40, 42, 44

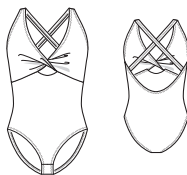

Material și accesorii

Material recomandat: Materiale pentru costume de baie. Utilizați doar materiale funcționale foarte elastice.

Material original: Material funcțional cu elastan.

Material necesar

Mărime	36	38	40	42	44	
Lățimea materialului	cm	Material necesar (metri/yarzi)				
Material	140	1,45				
	55	1 ½				

Accesorii: Elastic 5 mm (3/16 in) lățime: mărimea 36: 3,40 m (3 3/4 yarzi), mărimea 38: 3,45 m (3 7/8 yarzi), mărimea 40: 3,70 m (4 1/8 yarzi), mărimea 42: 3,75 m (4 1/4 yarzi), mărimea 44: 3,80 m (4 1/4 yarzi). Un ac dublu pentru mașina de cusut.

Prezentarea generală a tiparului

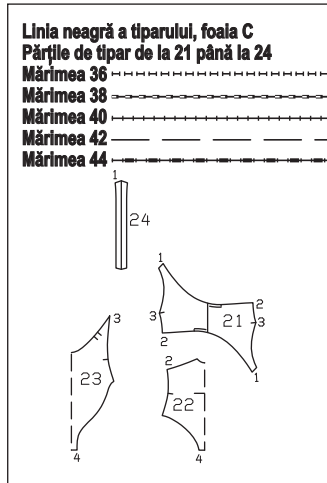

Decuparea bucăților de material

Părțile tiparului pe coală

Trasați părțile tiparului de pe foaia de tipar. Prindeți cu ace părțile tiparului pe material, după cum se indică în dispunerea tiparului.

Rezerve pentru cusătură și tiv

Cusături și margini 1,5 cm (5/8 in).

Decuparea

21 față	sus	2x
(incl. 1x pentru interior)		
22 față jos		
pe un pliu		2x
(incl. 1x pentru interior)		
23 spate pe un pliu		1x
24 bretea		2x

Pornire rapidă pentru profesioniști

- 1 Dublarea părții inferioare din față
- 2 Cusăturile de la umăr
- 3 Bretele/partea superioară din față
- 4 Cusăturile panoului din față
- 5 Cusături laterale/Cusătura de îmbinare a cracilor

6 Teacă /Marginile deschiderii cracului

- 7 Teacă/marginea din spate a decolteului/marginile exterioare ale bretelelor
- 8 Elastic
- 9 Coaseți bretelele

Asamblare

Sfaturi pentru lucrul cu materiale elastice:

Folosiiți atât de cusut și ace subțiri pentru înșălare. Există ace speciale pentru mașinile de cusut, concepute pentru materialele din jersey. Aceste ace pentru jersey au un vârf rotunjit pentru a evita deteriorarea cusăturilor subțiri. Pentru a menține cusăturile elastice, folosiți o cusătură specială pentru materiale elastice sau coaseți folosind o setare îngustă în zig-zag (lățimea cusăturii 1/2 - 1 mm, lungimea 3 - 4 mm) (consultați manualul mașinii dvs. de cusut).

1 Dublarea părții inferioare din față:

Așezați împreună fețele părților inferioare din față. Coaseți împreună marginile superioare curbate (centru față). Taiți rezervele de cusătură. Întoarceți părțile pe dos și apăsați pe margine. Înșălați părțile inferioare din față împreună de-a lungul marginilor exterioare și tratați aceste părți ca un singur strat de material de acum înainte.

2 Cusăturile de la umăr:

Coaseți o bretea de marginea umărului pe exteriorul părții superioare din față (cusătura numărul 1) și coaseți cealaltă bretea în partea opusă, la marginea umărului pe interiorul părții superioare din față (cusătura numărul 1), terminând exact pe linia de pliere a bretelei. Întârți pe dos cu o cusătură pentru a asigura capătul

cusăturii. Apăsați rezervele pentru a se deschide. Apăsați rezerva de la jumătatea interioară a bretelei spre interior.

3 Bretele/partea superioară din față:

Apăsați rezerva la marginea umărului pentru interiorul și exteriorul părții din față, fără bretelele spre interior. Așezați fețele părților superioare din față împreună, prindeți cu ace de-a lungul marginilor. Pliati bretelele pe linia de pliere cu fața materialului îndreptată către interior. Prindeți cu ace marginile împreună. Coaseți marginile bretelelor și continuați să coaseți mai departe marginile cât indică marcajul (capătul liniei de cusătură TEACĂ). Realizați cusăturile în unghi la capetele din față ale cusăturii, orientate spre rezerva de cusătură; citiți „Statul util” - Coaserea în unghi spre rezerva de cusătură - din Glosar. Taiți rezervele de cusătură. Întoarceți pe dos și întoarceți bretelele. Apăsați marginile. Coaseți manual pe marginile interioare ale bretelelor. Utilizați acul dublu al mașinii pentru a coase marginile decolteului pentru teacă de elastic, după marcaj, și continuați să coaseți marginile bretelelor paralel cu marginea. Folosiți un ac de siguranță pentru a introduce elasticul prin teci și coaseți capetele împreună pentru lungimea finală, după cum se indică pentru măsura 36: 68 cm (26 3/4 in), mărimea 38: 70 cm (27 3/4 in), mărimea 40: 72 cm (28 1/2 in), mărimea 42: 73,5 cm (29 in), mărimea 44: 75 cm (29 3/4 in). Coaseți între capetele din față ale elasticului, după marcaj, și coaseți între capetele elasticului pe rezerva pentru cusătură. Înșălați marginile laterale împreună și, de acum înainte, tratați aceste părți ca și când ar fi un singur strat de material.

4 Cusăturilor panoului din față:

Răsuciți partea superioară din față o dată în partea centrală din față, astfel încât ambele bretele să fie îndreptate în sus. Coaseți fețele părților inferioare din față cu partea superioară din față (cusătura numărul 2). Întârți pe dos cu o cusătură pentru a asigura capetele cusăturii. Aranjați rezervele de cusătură împreună și apăsați în sus.

5 Cusături laterale/Cusătura de îmbinare a cracilor:

Realizați cusăturile de pe lateral și cusătura de îmbinare a cracilor. Apăsați rezervele de cusătură spre spate.

6 Teacă /Marginile deschiderii cracului:

Apăsați rezervele de cusătură de la marginile deschiderii cracului către interior. Utilizați un ac dublu de mașină pentru a coase marginile deschiderii cracului 1 cm (3/8 in) lățime, lăsând o bucățică de cusătură deschisă pentru a introduce elasticul. Taiți rezervele de cusătură spre interior, 1 mm lângă linia de cusătură.

7 Teacă/marginea din spate a decolteului/marginile exterioare ale bretelelor:

Apăsați rezervele de cusătură la marginile laterale ale părților superioare din față și rezerva de la marginea din spate a decolteului spre interior, până la capăt. Folosiți un ac dublu de mașină pentru a țigheți marginile exterioare ale bretelelor, marginile laterale și cele din spate ale decolteului 1 cm (3/8 in) lățime. Taiți rezervele de cusătură la margine și marginile din spate ale decolteului la 1 mm lângă linia de cusătură.

8 Elastic:

Introduceți elasticul prin tecile bretelelor din spate și marginile laterale ale decolteului, pentru o lățime a articolului final după cum urmează, pentru mărimea 36: 153 cm (60 1/4 in), mărimea 38: 158 cm (62 1/4 in), mărimea 40: 163 cm (63 in), mărimea 42: 168 cm (66 1/4 in), mărimea 44: 173 cm (68 1/4 in). Coaseți de la un capăt la celălalt elasticul pe rezervele de cusătură. Taiți elasticul rămas pe jumătate și introduceți-l prin teci la marginile deschiderii cracilor. Probați articolul vestimentar și apoi coaseți capetele elasticului împreună pentru o croială confortabilă. Coaseți deschiderile în cusătură.

9 Coaseți bretelele:

Folosiiți o cusătură încrucișată pentru a coase bretelele. Întoarceți capetele din spate ale bretelelor spre interior și prindeți cu ace pe

marginea superioară din spate a decolteului, între marcaje. Probați articolul vestimentar și coaseți apoi bretelele la linia cusăturii.

Dispunerea tiparului

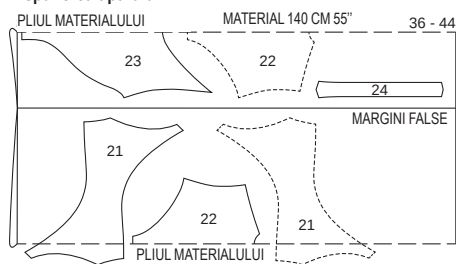

Pliati materialul după cum se indică în dispunerea tiparului, cu fața materialului îndreptată spre interior. Taiți partea 22 în oglindă. Taiți partea 21 în oglindă, ultima, dintr-un singur strat de material rămas.

130 Șorț de cusut •••

la pag. 64

Mărimi Burda 36, 38, 40, 42, 44, 46, 48

Lungimea spatelui aproximativ 82 cm (32 1/2 in)



1,5cm (5/8 in) lățime, 20 cm (8 in) lungime.

Bandă de întărire din bumbac, mărimea 36 - 42: 3,00 m (3 3/8 yarzi) - 44, 48: 3,10 m (3 1/2 yarzi).

Decuparea bucăților de material

Părțile tiparului pe coală

Trasați părțile tiparului de pe foaia de tipar. Lipliți părțile 21A și 21B împreună pe liniile de îmbinare. Prindeți cu ace părțile tiparului pe material, după cum se indică în dispunerea tiparului. Marcați părțile de la a la d direct pe material.

Rezerve pentru cusătură și tiv

Cusături și margini 1,5 cm (5/8 in), tiv 4 cm (1 5/8 in). Măsurătorile pentru părțile de la a la d includ rezerve.

Decuparea

Prezentarea generală a tiparului

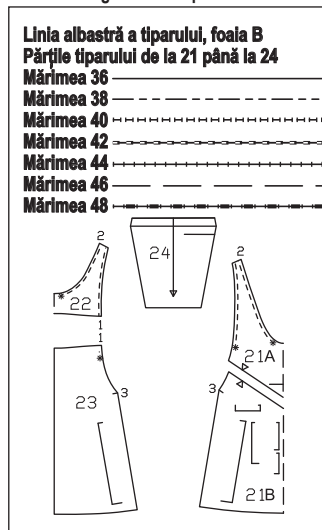

Material și accesorii

Material recomandat: Material pentru rochii.

Material original: Bouclé.

Material necesar

Mărime	36	38	40	42	44	46	48
Lățimea materialului	cm	Material necesar (metri/yarzi)					
Material	140	1,70	2,00				
	55	1 1/2	2 1/2				

Accesorii: Bandă de cusături Vilene. O rămășiță de interfață fuzibilă. 3 nasturi. Elastic,

Măsurători pentru a, b, c, d

Mărime	Lungime (cm/in)						Lățime pentru toate mărimile (cm/in)
	36	38	40	44	46	48	
a	24,5	9%					15
							6
b	8	3%					19,5
							7 1/2
c	18,5	7 1/4					15
							6
d	15,5	6 1/4					15
							6

21 față pe un pliu	1x
22 bridă spate pe un pliu	1x
23 spate	2x
24 buzunar	2x
a buzunar dreapta	1x
b clapetă	1x
c buzunar stânga sus	1x
d buzunar stânga jos	1x
Calcați cu fierul de călcat bandă de cusături Vilene pe rezervele de la marginile drepte ale gâurilor pentru mâneci (dosul materialului).	

Pornire rapidă pentru profesioniști

- 1 Cusătura din centrul spatelui
- 2 Bridă spate
- 3 Clapetă
- 4 Buzunarele a (dreapta) și c, d (stânga)
- 5 Cusăturile de la umăr și cusăturile de pe lateral
- 6 Buzunar
- 7 Încrețiri
- 8 Decolteu și subraț decolteului
- 9 Tivul

Asamblare

1 Cusătura din centrul spatelui:

Așezați părțile din spate împreună, pe fața materialului și realizați cusătura centrală. Aranjați rezervele și apăsați pentru a fi deschise.

2 Bridă spate:

Coaseți fețele bridei din spate împreună cu părțile din spate. Aranjați rezervele împreună și apăsați spre bridă.

3 Clapetă:

Pliati partea clapetei, în jumătate pe lungime, cu fața orientată către interior. Coaseți marginea pe lungime. Taiți rezervele și apăsați pentru a se deschide, astfel încât cusătura să fie centrată pe partea de sus a clapetei. Întoarceți clapeta. Taiți rezervele la capetele deschise, la 5 mm (3/16 in). Aranjați rezervele împreună, apăsați spre interior și prindeți cu ace pe față părții frontale, la linia de alipire. Coaseți capetele clapetei aproape de margini și din nou la 7 mm (1/4 in) de capete. Coaseți clapeta pe partea din față, cosând la anumite intervale pentru a crea bucle. Coaseți clapeta 3x pe lungime, la intervale regulate, pentru a păstra ustensiile în față.

4 Buzunarele a (dreapta) și c, d (stânga):

Interfațați rezerva la marginea superioară a buzunarelor a, c și d, fiecare cu o bandă de interfațare de 2,5 cm (1 in) lungime (pe dosul materialului). Aranjați rezervele la toate marginile. Apăsați către interior rezerva (interfațată) la marginea superioară și coaseți. Realizați o butonieră pe lungime și centrată 1 cm (3/8 in) sub linia de pliere. Apăsați rezerva de pe marginile laterale și inferioare către interior. Coaseți buzunarul a (dreapta) pe partea din dreapta față a liniei de alipire, cosând aproape de marginile buzunarului. Prindeți cu ace buzunarul c (stânga sus) și buzunarul d (stânga jos) pe partea din stânga față a liniei de alipire și coaseți aproape de margini. Coaseți nasturii în față pentru se potrivească cu butonierele.

5 Cusăturile de la umăr și cusăturile de pe lateral:

Realizați cusăturile de la umăr și de pe lateral. Aranjați rezervele și apăsați pentru a fi deschise.

6 Buzunare:

Aranjați rezervele la toate marginile. Apăsați dublura față în față către interior de-a lungul liniei de pliere și coaseți. Apăsați rezerva de pe marginile laterale și inferioare către interior. Prindeți cu ace buzunarele de șort la linia de alipire și coaseți aproape de lateral și de margi-

nile inferioare (aceste buzunare nu stau drept pe șort, ci cumva sunt ușor căzute).

7 Încrețiri:

Marginea din față a decolteului între cusătura de la umăr și *, la o lungime, după cum urmează pentru mărimea 36: 27 cm (10 3/4 in), mărimea 38: 27,5 cm (11 in), mărimea 40: 28 cm (11 1/4 in), mărimea 42: 28,5 cm (11 3/8 in), mărimea 44: 29 cm (11 1/2 in), mărimea 46: 30 cm (12 in), mărimea 48: 31 cm (12 1/4 in) Încreții marginile din față ale găurilor pentru mâneci între cusătura de la umăr și *, la o lungime, după cum urmează pentru mărimea 36: 27 cm (10 3/4 in), mărimea 38: 28 cm (11 in), mărimea 40: 29 cm (11 1/2 in), mărimea 42: 30 cm (12 in), mărimea 44: 31 cm (12 1/4 in), mărimea 46: 32 cm (12 3/4 in), mărimea 48: 33 cm (13 in) Încreții marginile din spate ale găurilor pentru mâneci între cusătura de la umăr și *, la o lungime, după cum urmează pentru mărimea 36: 26 cm (10 1/4 in), mărimea 38: 26,5 cm (10 1/2 in), mărimea 40: 27 cm (10 3/4 in), mărimea 42: 27,5 cm (11 in), mărimea 44: 28 cm (11 1/4 in), mărimea 46: 29 cm (11 1/2 in), mărimea 48: 29,5 cm (11 3/4 in). Încreții marginea din spate a decolteului între cusătura de la umăr și *, la o lungime, după cum urmează pentru mărimea 36: 20,5 cm (8 in), mărimea 38: 21 cm (8 3/8 in), mărimea 40: 21,5 cm (8 1/2 in), mărimea 42: 22 cm (8 3/4 in), mărimea 44: 22,5 cm (9 7/8 in), mărimea 46: 23 cm (9 in), mărimea 48: 23,5 cm (9 1/4 in) Înodați capetele firelor în fiecare caz. Distribuți fronselurile uniform.

8 Marginile decolteului și marginile găurilor pentru mâneci:

Depliați banda de întărire și pliați pe jumătate, pe lungime, cu dosul orientat către interior și apăsați. Prindeți cu ace pe față banda de întărire împreună cu marginile găurii pentru mânecă, astfel încât marginile deschise să se afile pe rezervă. Începeți și încheiați la cusătura de la umăr și depliați capetele benzii. Coaseți bandă de întărire la 1 cm (3/8 in) lățime pe linia cusăturii. Taiți rezervele și prindeți curbele de clemă. Întoarceți banda de întărire spre interior, coaseți sau însălați marginile manual și apoi tigheliți la mașină pe fața articolului vestimentar 7 mm (1/4 in) lățime lângă margini. Asamblați la fel marginile găurilor pentru mâneci. Începeți și terminați la cusăturile laterale.

9 Tivul:

Aranjați rezervele pentru tiv, apăsați pentru a fi îndreptate spre interior și coaseți lejer la mână sau la mașină.

Dispunerea tiparului

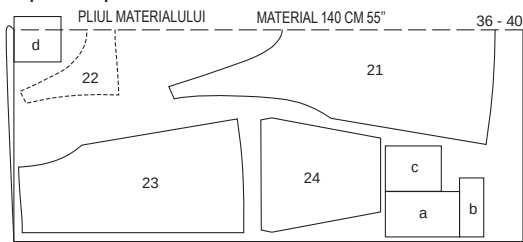

MARGINI FALSE

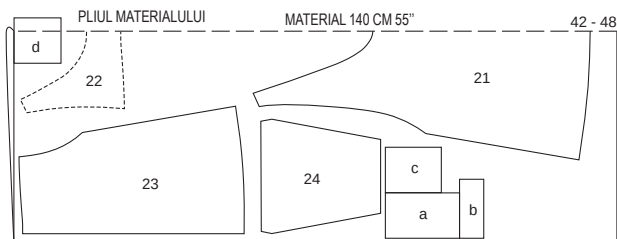

MARGINI FALSE

Tăiați dintr-un strat dublu de material, cu fața orientată către interior.

Părțile prezentate cu un contur întrerupt trebuie așezate pe material cu partea imprimată în jos.

Tăiați la sfârșit partea d dintr-un singur strat de material rămas.

131 Geantă de plajă și geantă de cosmetice

la pag. 18

Mărime, geantă de plajă: 50 x 40 cm (20 x 16 in)
Geantă de cosmetice: 20 x 14 cm (8 x 5 1/2 in)



Prezentarea generală a tiparului

Tiparul roșu, foala C Părțile tiparului de la 21 la 23

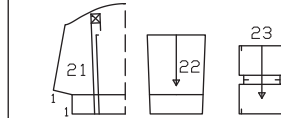

Material și accesorii

Material necesare (geantă de plajă și geantă de cosmetice): Material și căptușeală 1,05 m (1 1/4 yarzi) fiecare, 140 cm (55 in) lățime. 3,50 m (3 7/8 yarzi) bandă cu plasă, 4 cm (1 5/8 in) lățime. Consultați instrucțiunile din revista color pentru toate celelalte accesorii.

Decuparea bucăților de material

Părțile tiparului pe coală

Trasați părțile tiparului de pe foaia de tipar. Prindeți cu ace părțile tiparului pe material, după cum se indică în dispunerea tiparului.

Rezerve pentru cusătură și tiv

Cusături și margini 1 cm (3/8 in).

Decuparea

Geantă de plajă:

Material și căptușeală

21 partea genții pe un pliu 2x

22 buzunar exterior 1x

Geantă de cosmetice:

Material și căptușeală

23 buzunar 1x

Interfațarea:

Geantă de plajă: Câlcați banda Vilen G 710 pe părțile tiparului (pe dosul materialului).

Dispunerea tiparului

PLIUL MATERIALULUI MATERIAL + CĂPTUȘEALĂ 140 CM 55"

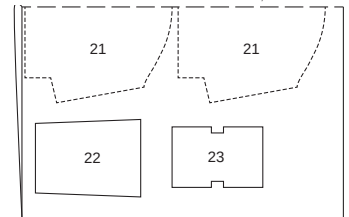

MARGINI FALSE

132 Prosop

la pag. 19

Mărime (pliat): 40 x 30 cm (16 x 12 in)
aprox. 160 x 65 cm (63 x 26 in) (depliat)

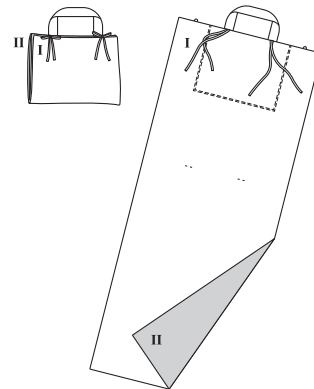

Prezentarea generală a tiparului

Linia neagră a tiparului, foala B Părțile tiparului 21 și 22

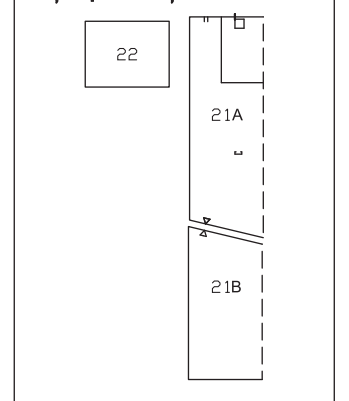

Decuparea bucăților de material

Părțile tiparului pe coală

Trasați părțile tiparului de pe foaia de tipar. Li-piți părțile 21A și 21B împreună pe liniile de îmbinare. Prindeți cu ace părțile tiparului pe material, după cum se indică în dispunerea tiparului.

Rezerve pentru cusătură și tiv

Cusături și margini 1 cm (3/8 in).

Decuparea

Materialul I

21 partea prosopului pe un pliu 1x

22 partea capului 2x

Materialul II

21 partea prosopului pe un pliu 1x

Burete cu ambele fețe textile Style-vil Fix 2x

22 partea capului 2x

Vliesofix

22 partea capului 2x

Disponerea tiparului

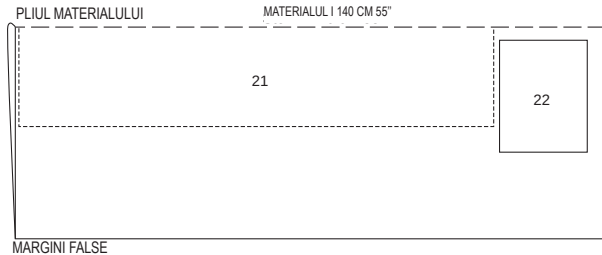

MARGINI FALSE

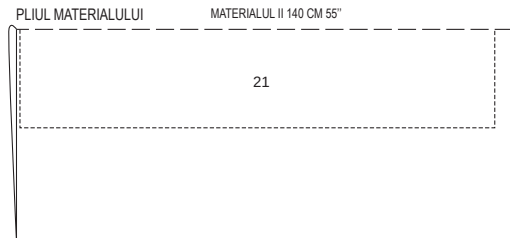

MARGINI FALSE

133 Poncho ...

la pag. 20
O singură mărime

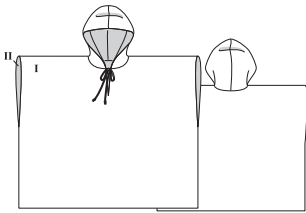

Materiale și accesorii

Material necesar A, B:

Materialul I (șatin) și materialul II (căptușeală):
2,30 m (2 5/8 yarzi) fiecare, 140 cm (55 in) lățime.
Cordon 1,10 m (44 in). Consultați instrucțiunile din revista color pentru celelalte accesorii.

Decuparea bucăților de material

Părțile tiparului pe coală

Trasați părțile tiparului de pe foaia de tipar. Prindeți cu ace părțile tiparului pe material, după cum se indică în disponerea tiparului.

Rezerve pentru cusătură și tiv

Cusături și margini 1 cm (3/8 in).

Decuparea

Materialul I și materialul II:

21 față pe un pliu	1x
22 spate pe un pliu	1x
23 glugă	2x

Prezentarea generală a tiparului

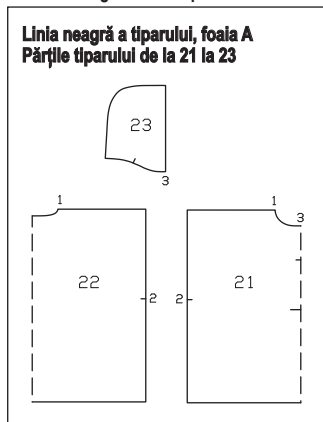

Disponerea tiparului

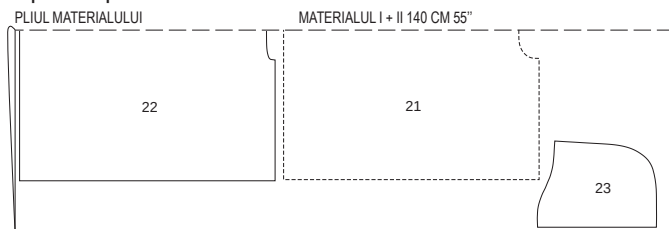

MARGINI FALSE

SFAT UTIL

Adăugați o mărime mai mare sau mai mică a tiparului

Tiparele Burda cu mai multe mărimi vă ușurează munca

Deși oferim tipare pentru toate modelele în mai multe mărimi, uneori modelul dvs. preferat va fi imprimat pe foaia de tipar la o mărime prea mică sau prea mare. Nicio problemă! Este ușor să modificați un tipar cu o mărime în sus sau în jos. Citiți următoarele instrucțiuni pentru a afla cum să faceți acest lucru. Tot ce vă trebuie este un creion ascuțit și un pătrat dintr-un set de geometrie.

Pe tiparele noastre cu mai multe mărimi, liniile pentru diferite mărimi sunt afișate una lângă alta. Distanța dintre linii corespunde diferențelor dintre mărimile individuale ca lungime și lățime. Pentru a adăuga o mărime mai mare sau mai mică, trebuie doar să adăugați o linie de mărime la aceeași distanță cu mărimile noastre date. Nu estimați distanța! Utilizați o riglă sau un pătrat dintr-un set de geometrie pentru rezultate precise.

Pentru a măsura distanța dintre liniile de mărime, trasați mai multe linii auxiliare în unghi drept față de liniile de mărime. De asemenea, conectați colțurile mărimilor individuale, de exemplu, decolteu și cusătura umărului sau gura pentru mânecă și cusătura umărului. Aceste linii auxiliare trebuie să treacă exact prin fiecare punct de colț (a se vedea imaginea de mai sus).

Marcajele de potrivire care pot varia de la o mărime la alta, de exemplu, marcajul de la umăr la capul mânecii, trebuie, de asemenea, conectat printr-o linie auxiliară. Desenați noul marcaj de potrivire în punctul în care această linie se intersectează cu noua linie de mărime (a se vedea ilustrația de mai jos).

Notă: Conform diagramei de măsurători Burda, măsurătorile lățimii cresc cu 4 cm (1 5/8 in) pentru fiecare mărime, de la mărimea 36 la 46 și apoi cu 6 cm (2 3/8 in) de la mărimea 46 la 52.

Prin urmare, dacă doriți să micșorați un model de mărimea 44 până la 52 la o mărime 42, doar distanța dintre liniile de mărime 44 și 46 se va aplica pentru marcarea noilor linii.

Nu trebuie să modificați un tipar cu mai mult de două numere. Altfel ați risca să pierdeți potrivirea articolului vestimentar.

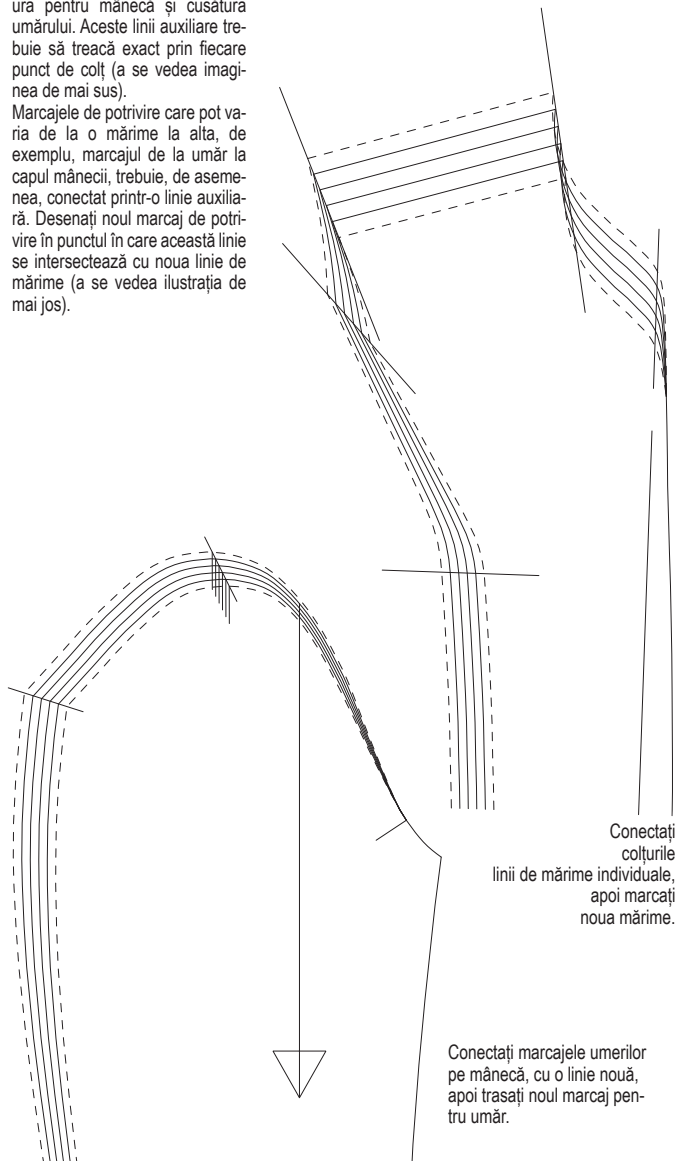

Conectați colțurile linii de mărime individuale, apoi marcați noua mărime.

Conectați marcajele umerilor pe mânecă, cu o linie nouă, apoi trasați noul marcaj pentru umăr.

SFAT UTIL

Scurtarea unui fermoar

Fermoarele de separare sunt disponibile în lungimi de 30 până la 80 cm (12 până la 32 in), anume, întotdeauna în trepte de 5 cm (2 in). Dacă aveți nevoie de o lungime diferită, cumpărați următorul fermoar mai lung și apoi scurtați-l după cum urmează: Măsurați marginile articolului vestimentar de la începutul până la capătul șlițului de fermoar. Măsurați aceeași lungime pe fermoar, începând de la capătul inferior. Marcați lungimea pe benzile de fermoar. Pentru **fermoarele metalice**: Deschideți cu grijă opritorile deasupra dinților fermoarului. Scoateți opritorile și puneți-le deoparte. Folosiți clești pentru a îndepărta dinții care nu sunt necesari, până la 5 mm (3/16 in) sub marcaj pe banda de fermoar.

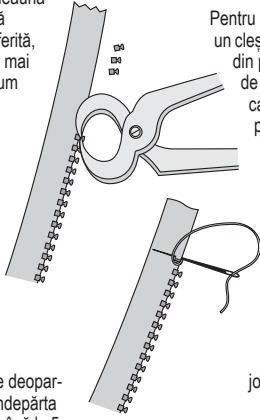

Apoi reatașați opritorile metalice pe benzile de fermoar și apăsați ferm pentru a le fixa.

Pentru **fermoare din plastic**: Folosiți un clește pentru a îndepărta opritorile din partea de sus a fermoarului și, de asemenea, îndepărtați dinții care nu sunt necesari. Pentru a preveni alunecarea glisorului, coaseți bare de fir peste capetele superioare ale benzii fermoarului. Fermoarele din plastic foarte fine au o bobină în loc de dinți. Acest tip de fermoar ar trebui să fie tăiat în partea de sus la lungimea necesară plus 2 cm (3/4 in). Capetele superioare pot fi atunci fie prinse în cusătură sau întoarse în jos în diagonală.

SFAT UTIL

Lucrul cu pielea/imitația de piele

Puteți coase orice articol vestimentar din piele naturală sau din imitație de piele dacă materialul recomandat este un material care nu se întinde. Următoarele informații se referă la pielea naturală. Imitația de piele poate fi tratată la fel.

Cusăturile nu ar trebui să fie desfăcute, deoarece găurile lăsate de ac sunt permanente. Prin urmare, vă recomandăm să coaseți mai întâi articolul vestimentar dorit din muselină sau dintr-un material similar ieftin. Puteți să încercați articolul vestimentar și să faceți orice modificări necesare părților de tipar pe coală. Apoi decupați bucățile de piele folosind aceste părți de tipar personalizate. Utilizați bandă adezivă pentru a ține în poziție părțile tiparului de pe coală pe piele. Utilizați un creion cu mină moale sau un pix cu bilă pentru marcarea conturilor părților de tipar și a altor marcaje. Marcați rezervele de cusătură cu lățimi egale și rezervele pentru tiv. Decupați părțile.

Folosiți setarea pentru lungime medie a cusăturii. O cusătură prea mică poate perfora pielea. Folosiți un ac standard de cusut la mașină, dimensiunea 80 sau 90.

Apăsați pielea de pe dos, dacă este posibil, doar cu căldură medie și fără abur. Acoperiți întotdeauna pielea cu o cârpă uscată pe care să apăsați. Deoarece fiecare piele reacționează diferit la căldură ca urmare a diferitelor procese de tăbăcire și vopsire, testați comportamentul la călcare înainte de a călca interfața. Vă recomandăm interfațarea cu Vilene

LE 420 sau Vilene G 785 de la Freudenberg. Aceste interfețe se calcă la o temperatură medie și fără abur.

SFAT UTIL

Material cu paiete

Există diferite tipuri de materiale cu paiete pentru care cerințele de îngrijire și folosire pot varia foarte mult. Paietele pot fi brodate, lipite sau imprimate pe material. Materialul de suport poate varia și el, de exemplu, organza delicată, șifon sau jersu elastic. Indiferent de tipul de material cu paiete pe care îl aveți, rețineți următoarele:

- Folosiți doar ac și fir subțiri pentru înșăilare. Nu folosiți ață de înșăilat groasă. Folosiți întotdeauna un ac subțire de cusut la mașină (dimensiunea 70), perfect ascuțit.
- Dacă se întâmplă ca paietele să se desprindă sau să se rupă, coaseți individual paietele pentru a le înlocui. Utilizați aceeași ață care a fost folosită pentru restul paietelor sau utilizați ață „invizibilă” din nailon.

- Apăsați cu atenție materialul. Un fier de călcat prea încins va topi paietele sau le va decolora. Folosiți căldură moderată (setare pentru raion, 1 punct) și călcați numai pe dos sub o cârpă de călcat uscată. Călcați mai întâi un rest de material pentru a testa.
- Paietele brodate pot fi îndepărtate de pe rezervele pentru cusătură folosind foarfece ascuțite pentru a le tăia. Nu tăiați firul de legătură.

SFAT UTIL

Apăsarea

„**Bine călcat înseamnă pe jumătate cusut.**” Această veche zicală a croitorului este valabilă și astăzi. Călcarea adecvată este la fel de importantă ca și coaserea corectă. Ca regulă generală, cu cât materialul este mai delicat, cu atât trebuie călcat cu mai multă grijă. Pentru rezultate optime, vă rugăm să rețineți următoarele:

- Călcați pe dosul materialului ori de câte ori este posibil. Dacă trebuie să călcați pe față, puneți întotdeauna o lavetă deasupra materialului.
- Temperatura de călcare depinde de material. Bumbacul și inul pot fi călcați la temperaturi foarte ridicate. Pentru mătase și lână, setați fierul de călcat la o valoare moderată. Fibrele sintetice precum nailonul sunt foarte sensibile la căldură și trebuie călcați cu un fier de călcat cald. Când călcați materiale din amestec, alegeți temperatura în funcție de fibra mai sau cea mai sensibilă.

- Dacă este posibil, călcați întreaga bucată de material (pe dos) înainte de a o tăia. De asemenea, vă recomandăm să spălați materialele din bumbac înainte de a le tăia.

- Pentru un plus de siguranță, călcați mai întâi un rest de material sau un colț înainte de a călca materialul în întregime. Observați modul în care materialul reacționează la umiditate.

- Inul, bumbacul, lâna și unele amestecuri au nevoie de abur pentru a le netezi. Călcați aceste materiale cu abur sau sub o lavetă umedă. Cârpă de călcare trebuie să fie doar umedă, niciodată udă. Continuați călcarea până când materialul și laveta sunt uscate. Unele materiale pot face „bule” sau „cute” dacă rămâne umezeală în material.

- Materialele cu suprafață texturată trebuie călcați doar cu o ușoară presiune, pe o suprafață căptușită, pentru a preveni aplatizarea suprafeței texturate a materialului.

- Călcați uscat mătasea, viscoza-mătasea artificială și acetatul sau folosiți foarte puțin abur. Nu utilizați niciodată o cârpă umedă pentru a apăsa, deoarece apa poate lăsa urme pe ma-

terial.

- Șifonul se cutează când intră în contact cu apa și trebuie doar călcat uscat.

- În timpul coaserii, ar trebui să călcați după fiecare pas de asamblare. De exemplu: Călcați pensele înainte de a uni cusăturile laterale. Călcați cusăturile înainte de a coase tivul. Călcați decolteul înainte de a-l tigheli.

- Pentru rezultate optime, călcați mai întâi cusătura (1), apoi călcați rezervele de cusătură pentru a fi deschise (2).

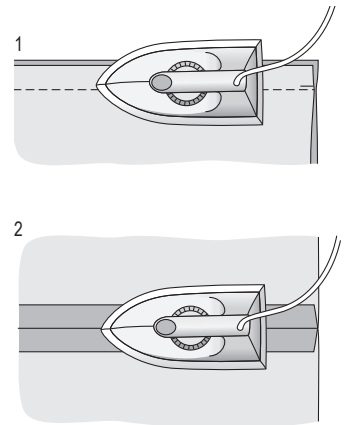

SFAT UTIL

Dublură/betelie/căptușeală la un fermoar invizibil

Prindeți cu ace betelia interioară / dublura / căptușeala la margine, cu fețele materialului dispuse față în față.

Întoarceți capetele din betelia interioară / dublura / căptușeala la deschiderea fermoarului 5 mm (3/16 in) înainte de deschiderea marginii;

prindeți cu ace la margine (fig. 1). Așezați rezervele la marginile de deschidere ale articolului vestimentar (îmbrăcăminte pentru partea superioară a corpului, rochie, fustă, pantaloni) și prindeți cu ace la margine peste dublură / betelia interioară / căptușeală. Coaseți de-a lungul marginii (fig. 2).

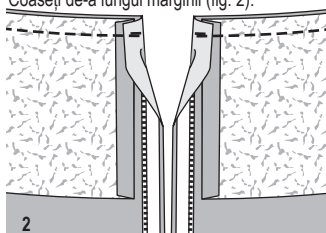
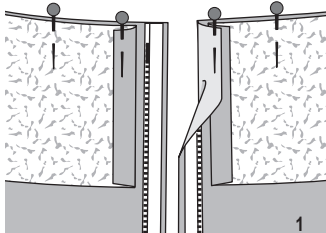

SFAT UTIL

Cusătură în unghi spre rezerva pentru tiv

Pentru a evita să tăiați rezervele de cusătură la capetele unei cusături, uneori este de folos să le coaseți de marginea rezervei pentru tiv.

Pentru a face acest lucru (de exemplu, la marcajul a) nu întăriți pe dos la capătul cusăturii, ci coaseți în unghi spre margine.

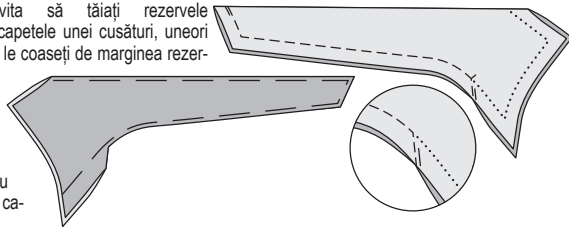

SFAT UTIL

Aranjați cu o cusătură strânsă în zig-zag

Călcați marginea materialului pe dos. Coaseți de-a lungul marginii pe fața materialului la o suture scurtă, apropiată, în zig-zag. Tăiați cu grijă surplusul de material pe interior, în apropierea cusăturii.

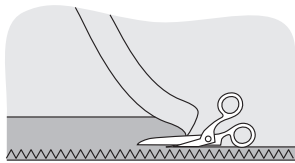

SFAT UTIL

Capse acoperite cu căptușeală

Tăiați o bucată rotundă de căptușeală pentru fiecare jumătate de capsă, un pic mai mare decât partea (1). Coaseți de-a lungul marginii bucății de căptușeală cu cusături rotunde mici (2) și nu tăiați firul. Așezați capsă cu fața îndreptată în jos pe dosul căptușelii și strângeți firul astfel încât căptușeala să se așeze drept în jurul marginii capsei. Folosiți firul pentru a coase marginile căptușelii împreună, folosind cusături încrucșate (3). Ascundeți capătul firului.

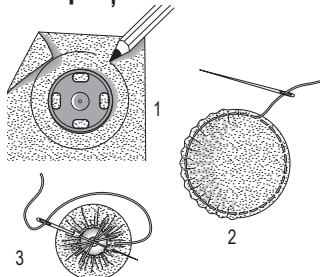

SFAT UTIL

Realizarea cusăturii pe dedesubt a unei dubluri

Pe marginile care sunt acoperite cu o bandă de dublură, o căptușeală sau o parte de buzunar și care nu sunt cusute mai târziu cu tighel, este o idee bună să realizați o cusătură pe dedesubt pentru a fixa în poziție dublura, banda dublurii sau căptușeala. Acest lucru asigură că astfel margini rămân aranjate și drepte după spălare. De asemenea, nu lasă dublura, banda dublurii sau căptușeala să se vadă pe exteriorul îmbrăcăminte. Pentru a realiza cusătura pe dedesubt, apăsați dublura, banda dublurii sau căptușeala peste rezerve, după ce le-ați tăiat. Lucrând din partea exterioară, coaseți dublura, banda dublurii sau căptușeala la rezerve, aproape de cusătura de îmbinare. Această cusătură va fi mai târziu vizibilă numai pe interiorul articolului vestimentar finisat.

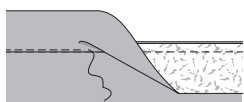
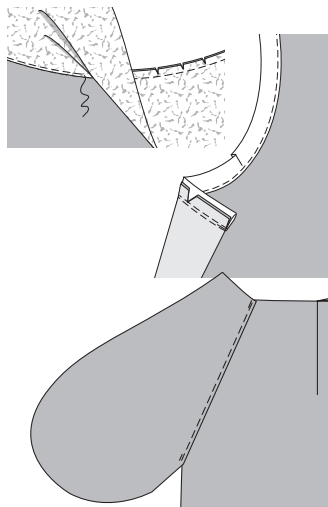

SFAT UTIL

Șliț cu căptușeală

La șlițul de pe panoul fusteii din spate stânga, tăiați dublura șlițului la 1,5 cm (5/8 in) de la linia marcată „marginea din stânga”. Întăriți căptușeala șlițului (pe ambele panouri ale fusteii) cu interfață. Realizați cusătura din partea superioară a se deschide, apăsați căptușeala din stânga șlițului spre interior, pe linia marcată „piul stânga”. Așezați întărirea de dedesubt pe panoul din spate-stânga al fusteii și apăsați dedesubt rezerva de cusătură a panoului din spate-dreapta al fusteii, formând un con pe măsură ce treceți deasupra șlițului pentru a evita tăierea sa. Întoarceți dublura întăriturii de pe dedesubt către interior pe linia de pliere și apăsați. Coaseți cu tighel partea din stânga spate a panoului fusteii pe partea superioară a șlițului, într-un unghi așa cum este marcat, prinzând întărirea.

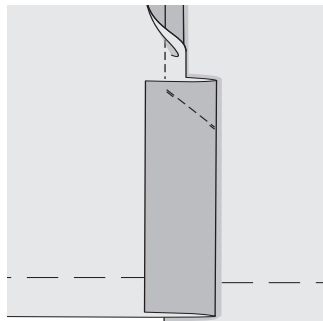

Coaseți căptușeala: Așezați dublurile plate la tiv, în exterior. Întoarceți rezerva pentru tiv către interior și coaseți lejer manual. Așezați din nou rezervele la marginile de deschidere spre interior, coaseți la rezerva de deschidere. Tiviți căptușeala, astfel încât să fie cu aproximativ 2 cm (3/4 in) mai scurtă decât fusta. Prindeți cu ace căptușeala la partea superioară a șlițului. La șliț coaseți căptușeala la marginea interioară a dublurii întăriturii de pe dedesubt.

Tăiați cealaltă margine a căptușelii la 1 cm (3/8 in) înainte de marginea inferioară pliată a întăriturii de dedesubt, tăind în diagonală, în partea de sus, 1 cm (3/8 in) sub marcajul pentru șliț. Prindeți cu cleme aproximativ 1 cm (3/8 in) în colț, la un unghi.

Întoarceți marginea căptușelii către interior și coaseți pe marginile interioare ale dublurii șlițului și peste partea superioară a întăriturii de pe dedesubt.

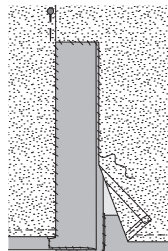
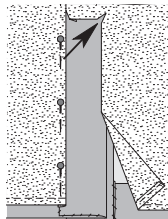

SFAT UTIL

Fermoare invizibile

Aceste fermoare speciale sunt disponibile în 3 lungimi: 22 cm, 40 cm, 60 cm (9 in, 16 in, 24 in). Fermoarul trebuie să fie cu cel puțin 2 cm (3/4 in) mai lung decât șlițul. Este cusut înainte de a coase cusătura de sub șliț. Veți avea nevoie de un picioruș presor special pentru a coase acest tip de fermoar.

Coaseți fermoarul: Deschideți fermoarul și împingeți bobina înapoi cu unghia degetului mare pentru a scoate la vedere cusătura dintre bandă și bobină. Așezați fermoarul deschis, cu fața în jos pe fața materialului, pe o margine a deschiderii. Fermoarul trebuie să fie cusut exact pe linia de cusătură marcată. Calculați spațiul dintre bandă și marginea materialului după cum urmează: Lățimea rezervei de cusătură minus 1 cm (3/8 in) din lățimea benzii = distanța până la marginea materialului. Dacă rezerva dvs. de cusătură este de 1,5 cm (5/8 in) lățime, aceasta va da un rezultat de 5 mm (3/16 in).

Prindeți capătul superior al fermoarului în poziția sa, cu un bold, la distanța calculată față de marginea materialului. Capătul de jos al fermoarului se va extinde dincolo de capătul marcat al șlițului. Poziționați piciorușul presor pe fermoar astfel încât bobina să fie în creștătura din dreapta acului (1). Coaseți fermoarul în po-

ziție din partea de sus la capătul marcat al șlițului. Închideți fermoarul. Așezați cealaltă bandă a fermoarului cu fața în jos pe fața materialului, la celălalt capăt al șlițului și prindeți cu ace în partea superioară. Deschideți din nou fermoarul.

Poziționați piciorușul presor la capătul superior al fermoarului astfel încât bobina să fie în creștătura din stânga acului (2). Coaseți fermoarul din partea de sus până la partea inferioară a șlițului. Închideți fermoarul. Realizați acum cusătura sub fermoar, de la partea inferioară până la cea superioară. Așezați capătul inferior nepris al fermoarului în lateral, spre rezerva de cusătură pentru a-l coase. Coaseți cât mai aproape posibil de ultimele cusături ale fermoarului. Tăiați orice surplus din lungimea fermoarului și prindeți capătul cu un rest de material.

