

INFORMAȚII SUPLIMENTARE ȘI SFATURI PENTRU CUSUT

FOAIE DE TIPAR

Foile de tipar A – D sunt capsate în revistă.

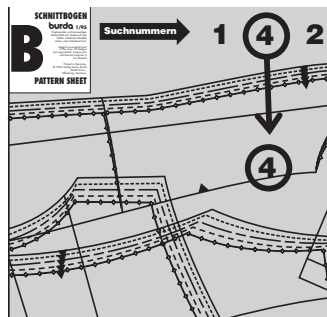

Contururile pentru mărime, culoarea (roșu, albastru, verde sau negru), numerele părților tiparului și foaia de tipar (A–D) sunt imprimate cu **prezentarea generală a tiparului** în instrucțiunile de cusut pentru fiecare model.

Numerele părților tiparului se află la marginea foii de tipar, în culoarea aferentă tiparului.

TRASAREA PĂRȚILOR DE TIPAR

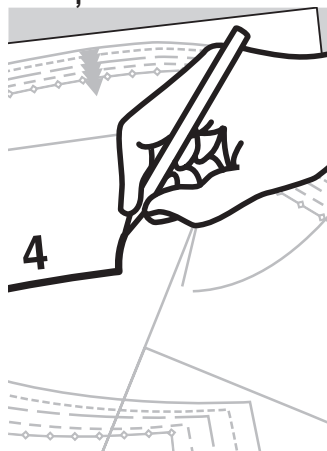

Trasați părțile tiparului pe hârtie satinată sau așezați hârtie de transfer galbenă și o coală mare de hârtie sub foaia de tipar și apoi trasați peste contururile părților tiparului cu un ac de tricootat cu vârful bont.

De asemenea, transferați toate marcele și numerele de cusătură pe părțile tiparului de pe coală. Comparați părțile trasate ale tiparului.



TIPAR PE COALĂ

Legenda simbolurilor

Linia de îmbinare

Părțile mari ale tiparului care nu pot fi extinse în linie dreaptă, sunt desenate pe foaia de tipar în două bucăți. Aceste bucăți trebuie lipite împreună după ce au fost trasate. O linie dublă indică linia de îmbinare. Există și simboluri (triunghiuri mici) care trebuie potrivite.

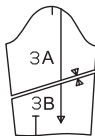

Numerele de cusătură

arată unde trebuie cusute părțile împreună. Potrivii aceleași numere de cusătură.

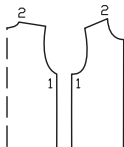

Marcele pentru subraț

sunt mici creștături pe mânecă și pe marginea din față a subrațului. Acestea trebuie să se intersecteze atunci când mâneca este atașată.

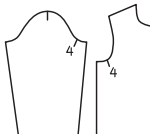

Marcele de cusătură

se găsesc pe cusăturile lungi. Potrivii simbolurile mici între ele.

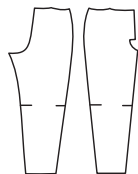

Marcajul șlițului

Acest marcat indică începutul/sfârșitul unui șliț, de exemplu, la șlițuri laterale, deschideri pentru buzunare sau la șlițuri pentru fermoar.

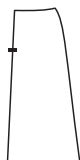

Simbolul pliseului

Îndoii pliseul în direcția săgeții.

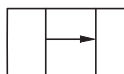

Următoarele simboluri vor fi găsite numai în prezentarea generală a tiparului. Pe foaia de tipar sunt scrise cuvintele.

Încrêțiți

Slăbiți

Întindeți



Picioaruș presor

este simbolul pentru cusături și linii de tighel.



Foarfecile

indică margini sau linii de tăiat sau crestat



Poziția bridei

pentru butoniere, nasturi, găici



DECUPAREA

Material necesar

Materialul necesar are la bază materialul pe care l-am utilizat pentru modelele noastre originale. Aceste cantități se vor schimba dacă utilizați un material de o lățime diferită. Modelul materialului determină dacă toate părțile trebuie tăiate în aceeași direcție sau dacă unele pot fi inversate.

Disponerea tiparului

Disponerea tiparului arată cum să amplasăm în mod optim părțile tiparului pe materialul nostru original. Pliati materialul dublu, cu fața îndreptată către interior.

Când tăiați dintr-un singur strat de material, fața trebuie să fie orientată în sus.

Părțile de tipar care sunt prezentate pe dispoziție cu contururi întrerupte trebuie atașate pe material cu fața în jos (anume, fața imprimată în jos). Zonele umbrite cu gri arată ce părți urmează să fie interfațate.

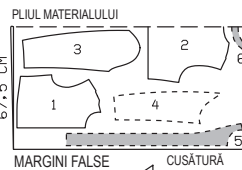

Rezerve pentru cusătură și tiv

nu sunt incluse în modelele de cusut Burda Style. Adăugați 1–2 cm ($\frac{3}{8}$ – $\frac{1}{2}$ in) pentru cusături și 2–5 cm ($\frac{3}{4}$ – 2 in) pentru tivuri.

Linii de marcare

Transferați liniile părților tiparului pe dosul materialului folosind hârtia de transfer pentru croitorie Burda Style.

Însălați manual de-a lungul liniilor (de exemplu, pentru buzunare sau partea din centru-față) pentru a le face vizibile pe fața materialului.

Direcția pufului

Unele materiale au puf, de exemplu, catifea, catifea cord sau velur. Fibrele plușate ale materialului sunt îndreptate într-o anumită direcție. Determinați direcția pufului trecând mâna peste material: în direcția pufului fibrele se vor culca, iar în direcție opusă, fibrele se vor ridica. Părțile de tipar tăiate din material cu puf trebuie să se aștepte în aceeași direcție. Direcția pufului este indicată pe dispoziția tiparului.

Imprimeuri direcționale

Dacă materialul are un imprimat direcțional, părțile tiparului trebuie să fie toate prinse cu ace pe material, astfel încât marginile inferioare să se aștepte în

aceeași direcție. Când lucrați cu carouri, dungi dispuse pe lățime sau un imprimat pe lățime, asigurați-vă că liniile tiparului se potrivesc la cusăturile verticale.

Interfațarea (Viene/Pellon)

Interfațarea se poate realiza cu fibre sintetice sau naturale. Există mai multe tipuri de interfațare disponibile, pentru a se potrivi cu o varietate de materiale.

Interfațarea conferă volum părților care trebuie să-și păstreze forma. Interfațarea conferă volum părților care trebuie să-și păstreze forma. Instrucțiunile de cusut specifică interfațarea necesară.

TERMENI DE CUSUT

Linia urzelii

Linia urzelii este direcția longitudinală a țesăturii. Cuvintele „linia urzelii” sunt imprimate de-a lungul unei linii drepte sau a unei margini, ori sunt marcate cu o săgeată pe partea tiparului pe coală. Când așezați părțile tiparului pe material, linia urzelii sau săgeata trebuie să fie paralelă cu marginile materialului.

Pliul materialului

Marginea pliată a unui strat dublu de material se numește pliul materialului. Marginea dreaptă a unei părți de tipar care ar trebui să se aștepte pe această margine pliată este marcată (a se vedea linia întreruptă de pe dispoziția pentru decupare). La decuparea bucăților de material, această margine nu necesită o rezervă de cusătură, deoarece nu există nicio cusătură aici.

Aranjarea unei margini

Cusătură în zig-zag de-a lungul marginii rezervei de cusătură pentru a preveni franjurarea marginii. Testați mai întâi cusătura pe un rest pentru a verifica lungimea și lățimea cusăturii. În mod alternativ, marginea materialului poate fi finisată prin surfilare (cu o mașină de cusut overlock).

Tăiere

Marginiile rezervelor de cusătură care sunt așezate împreună sunt tăiate aproape de cusătură. Acest lucru reduce volumul rezervelor de pe o margine vizibilă pe față (de exemplu, la buzunare sau guler) și evită ca rezervele să arate ca o umflătură pe fața materialului.

Dublură

este o bucată de material folosită pentru finisarea marginilor și deschiderilor. Este tăiată în aceeași formă ca și marginea de finisat. Acesta este motivul pentru care, de obicei, nu există o parte de tipar pentru dublură. În schimb, este desenată pe partea de tipar pentru față, de exemplu, și trebuie tratată de acolo.

Însăilare / cusătură / tighel

A însăila înseamnă a coase manual cu ochiuri lungi. A coase înseamnă a folosi o mașină de cusut. Tighel înseamnă cusătura la mașină pe fața materialului, de-a lungul unei cusături sau al unei margini. Tighelul pot fi doar decorativ sau poate servi la fixarea rezervelor de cusătură.

Slăbire / fronseu

A slăbi înseamnă a potrivi o linie de cusătură mai lungă cu o linie de cusătură mai scurtă atunci când le coaseți împreună (pentru modelare). A încrêți înseamnă a scurta o bucată de material de-a lungul unei linii de cusătură. Pentru aceasta, însălați la mașină de-a lungul marginii mai lungi, apoi țineți firele bobinei și încrêțiți materialul de-a lungul firelor, la lungimea dorită.

Fața și dosul materialului

Fața unui material este partea „mai bună”. Culoarele de pe față sunt mai strălucitoare. Această parte va fi pe exteriorul articolului vestimentar. Dosul este mai estompat și va fi în interior.

Fete împreună/față în față

Așezarea unei bucăți de material pe alta, cu fața uneia orientată către fața celeilalte. Dosul va fi pe exterior.

A întoarce pe față

Înseamnă a coase două bucăți de material împreună și apoi a le întoarce cu fața în exterior, astfel încât rezervele de cusătură să fie incluse. Cusătura se află de-a lungul marginii și poate fi cusută cu tighel.

TOATE MODELELE DINTR-O PRIVIRE

Ghidul nostru pentru evaluările Burda

- Rapid și ușor, excelent pentru începători
- Ușor de cusut, dar consumă mai mult timp

- Dificultate intermediară, pentru avansați
- Dificil, detaliat și consumator de timp – pentru profesioniști

Îmbrăcăminte

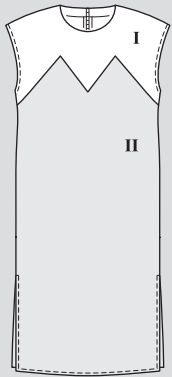

●●●●

101

Mărimile 36 – 44
Pag. 11

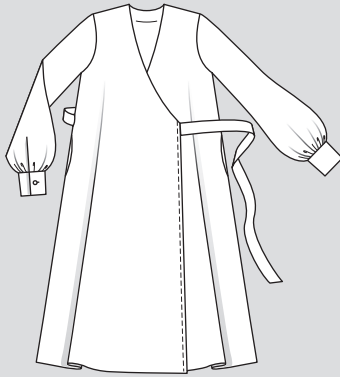

●●●●

102

Mărimile 36 – 44
Pag. 12



●●●●

103

Mărimile 36 – 44
Pag. 9

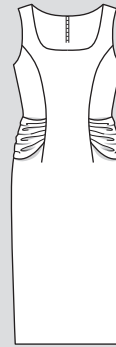

●●●●

117

Mărimile 36 – 44
Pag. 43



●●●●

115

Mărimile 36 – 44
Pag. 34/ 35

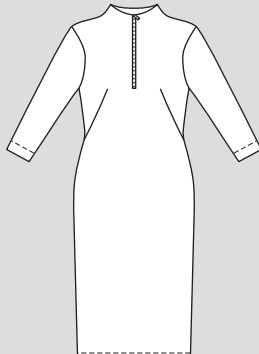

●●●●

119

Mărimile 36 – 46
Pag. 60

CROIALĂ SUPPLEMENTARĂ ROSA
CU ȘCOALĂ DE CROITORIE

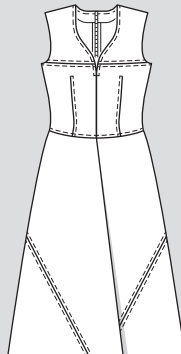

●●●●

121

Mărimile 36 – 44
Pag. 53



●●●●

124

Mărimile 36 – 44
Pag. 51

Pantaloni

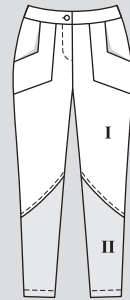

●●●●

108 A, B

Mărimile 36 – 44
Pag. 10, 54

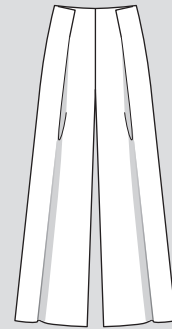

●●●●

114 A

Mărimile 36 – 48
Pag. 38

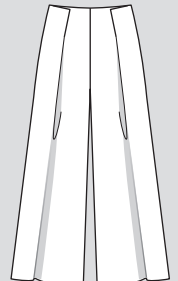

●●●●

114 B

Mărimile 36 – 48
Pag. 62

Jachete

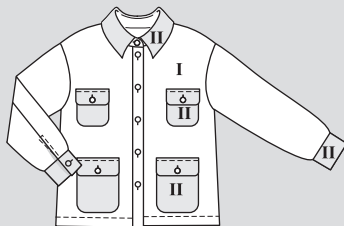

●●●●

107

Mărimile 36 – 44
Pag. 65



●●●●

122

Mărimile 36 – 44
Pag. 64



●●●●

111

Mărimile 36 – 44
Pag. 32/ 33

Model special

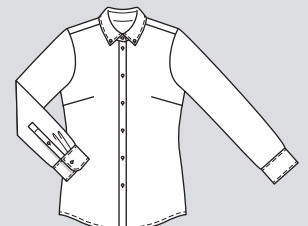

●●●●

125

Mărimile 36 – 48
Pag. 48

Topuri

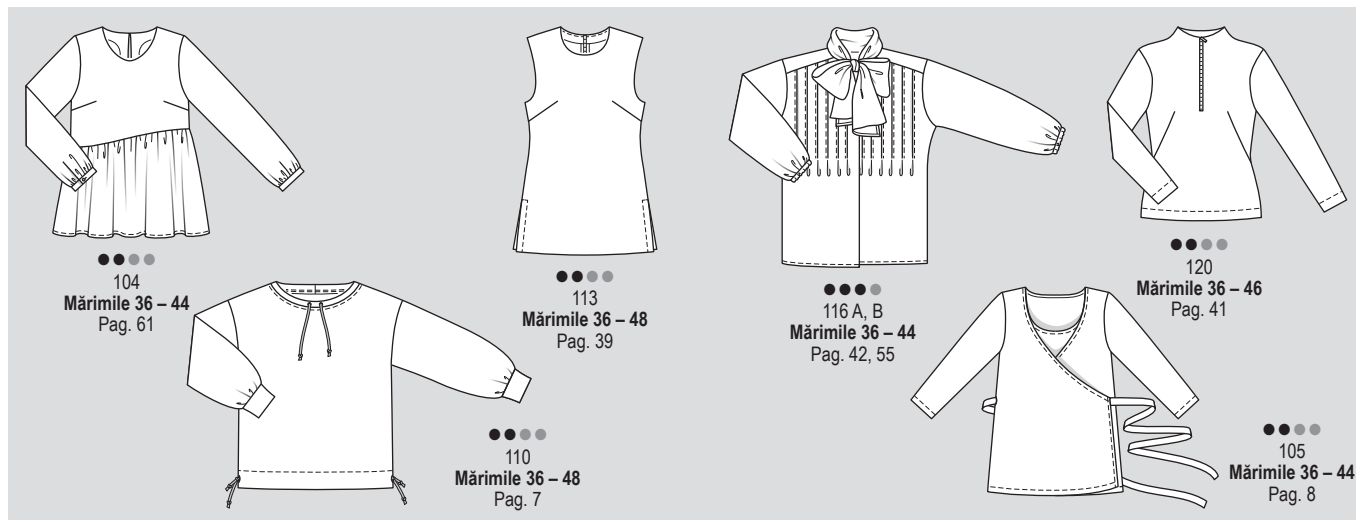

Fuste

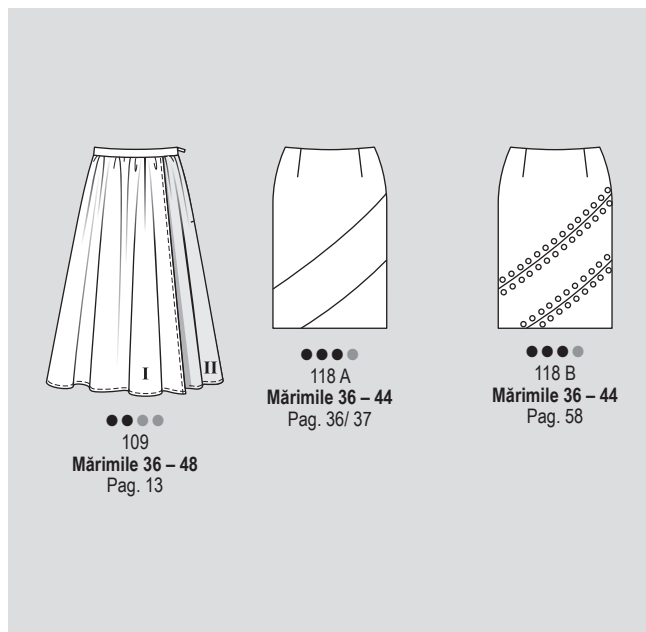

Modele pentru bărbați

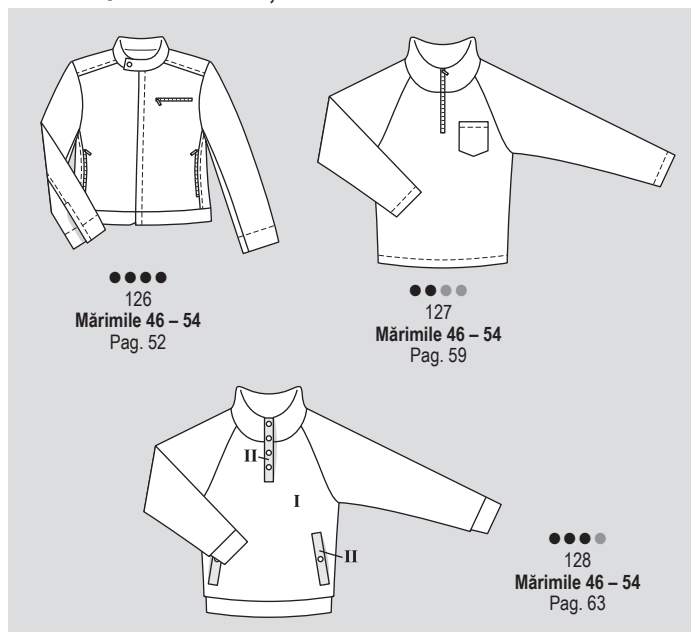

Paltoane

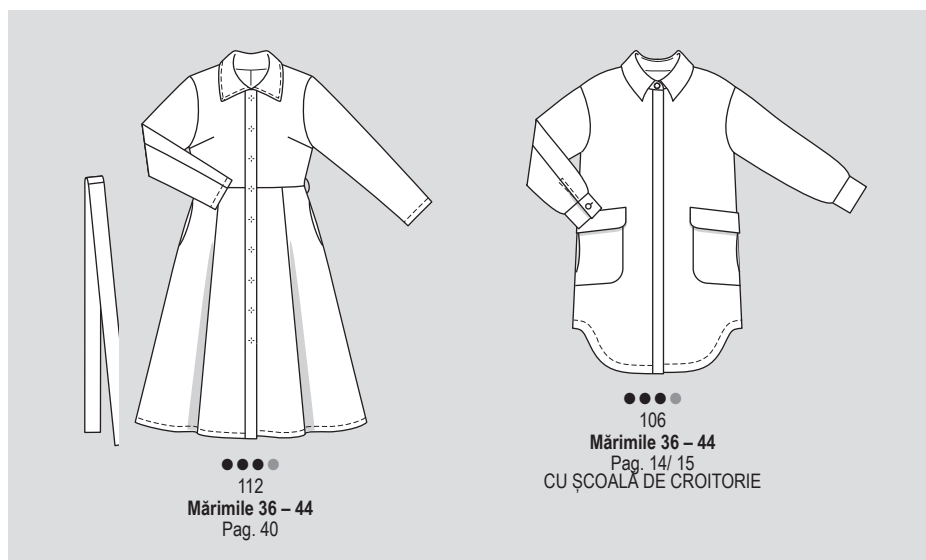

Salopetă

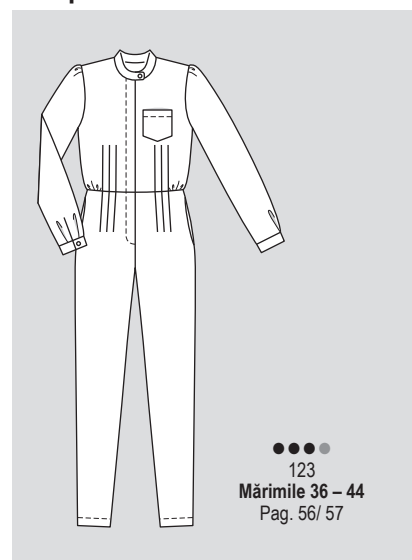

MĂSURAREA

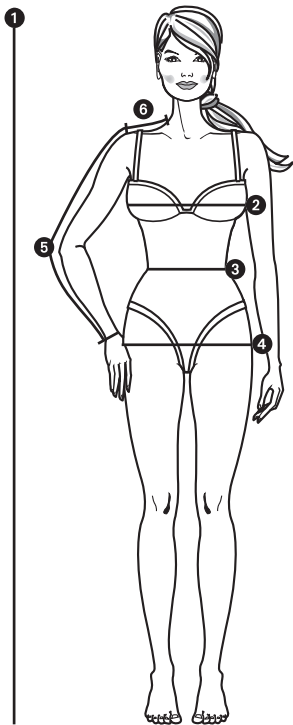

Măsurătorile exacte sunt necesare pentru o potrivire perfectă. Măsurați direct pe corp, purtând doar lenjerie intimă. Aplicați un metru de croitorie ferm în jurul taliei și fixați capetele împreună.

1 ÎNĂLȚIME

în poziție dreaptă, de la creștet până la tălpi

2 BUST

în partea cea mai plină a bustului

3 TALIE

peste metrul din talie

4 ȘOLDURI

în jurul celei mai pline părți

5 LUNGIMEA BRAȚULUI

cu brațul ușor îndoit, de la punctul umărului, peste cot, până la încheietura mâinii

6 UMĂR

de la baza gâtului până la punctul umărului

TABELELE DE MĂRIMI BURDA

Comparați măsurătorile dvs. cu cele din tabelul de mărimi Burda Style. Alegeți mărimea care se apropie cel mai mult de măsurătorile dvs.

Regulă generală:

Alegeți tipare pentru bluze, rochii, sacouri și paltoane în funcție de măsurătoarea bustului. Alegeți tipare pentru fuste și pantaloni în funcție de măsurătoarea șoldului.

Modificați tiparul, dacă este necesar, în funcție de numărul de cm cu care diferă dimensiunile dvs.

Măsurătorile sunt prezentate în tabele în centimetri și în inci.

MĂRIMI PENTRU FETE, în funcție de înălțime în cm

| Mărimea Burda Mărime SUA | cm | 122 7 | 128 8 | 134 9 | 140 10 | 146 11 | 152 12 | 158 13 | 164 14 | 170 15 | 176 16 |
|-----------------------------|----|----------|----------|----------|-----------|-----------|-----------|-----------|-----------|-----------|-----------|
| Piept | cm | 62 | 64 | 66 | 68 | 72 | 76 | 80 | 84 | 88 | 92 |
| | in | 24 1/2 | 25 1/4 | 26 | 26 3/4 | 28 1/2 | 30 | 31 1/2 | 33 | 34 1/2 | 36 1/2 |
| Talie | cm | 57 | 58 | 59 | 61 | 63 | 65 | 67 | 69 | 71 | 73 |
| | in | 22 1/2 | 22 3/4 | 23 1/4 | 24 1/4 | 24 3/4 | 25 1/2 | 26 1/4 | 27 1/4 | 28 | 28 1/2 |
| Șold | cm | 67 | 69 | 72 | 74 | 78 | 82 | 86 | 90 | 94 | 98 |
| | in | 26 1/4 | 27 1/4 | 28 1/4 | 29 1/4 | 30 3/4 | 32 1/4 | 33 3/4 | 35 1/4 | 37 | 38 1/2 |
| Lungimea brațului | cm | 43 | 46 | 48 | 51 | 53 | 55 | 57 | 59 | 61 | 63 |
| | in | 17 | 18 1/2 | 19 | 20 | 20 3/4 | 21 1/4 | 22 1/4 | 23 1/4 | 24 | 24 1/2 |

MĂRIMI PENTRU BĂIEȚI, în funcție de înălțime în cm

| Mărimea Burda Mărime SUA | cm | 122 7 | 128 8 | 134 9 | 140 10 | 146 11 | 152 12 | 158 13 | 164 14 | 170 15 | 176 16 |
|-----------------------------|----|----------|----------|----------|-----------|-----------|-----------|-----------|-----------|-----------|-----------|
| Piept | cm | 63 | 66 | 69 | 72 | 75 | 78 | 81 | 84 | 87 | 90 |
| | in | 24 3/4 | 26 | 27 1/4 | 28 1/2 | 29 1/2 | 30 3/4 | 32 | 33 | 34 1/2 | 35 1/2 |
| Talie | cm | 57 | 60 | 62 | 65 | 67 | 70 | 72 | 75 | 77 | 79 |
| | in | 22 1/2 | 23 1/4 | 24 1/4 | 25 1/4 | 26 1/4 | 27 1/4 | 28 1/4 | 29 1/4 | 30 1/4 | 31 1/4 |
| Șold | cm | 67 | 70 | 73 | 76 | 79 | 82 | 85 | 88 | 91 | 94 |
| | in | 26 1/4 | 27 1/4 | 28 3/4 | 30 | 31 1/4 | 32 1/4 | 33 1/4 | 34 1/4 | 35 3/4 | 37 |
| Lungimea brațului | cm | 43 | 46 | 48 | 51 | 53 | 55 | 57 | 59 | 61 | 63 |
| | in | 17 | 18 1/2 | 19 | 20 1/2 | 21 1/4 | 22 1/4 | 22 3/4 | 23 1/4 | 24 | 24 1/2 |

MĂRIMI PENTRU FEMEI (înălțime 168 cm / 5 ft. 6 in) Bandă 6

| Mărimea Burda Mărime Regatul Unit Mărime SUA | cm | 34 8 | 36 9 | 38 10 | 40 12 | 42 14 | 44 16 | 46 18 | 48 20 | 50 22 | 52 24 |
|--|----|---------|---------|----------|----------|----------|----------|----------|----------|----------|----------|
| | in | 2/4 | 4/6 | 8 | 10 | 12 | 14 | 16 | 18 | 20/22 | 24 |
| Înălțime | cm | 168 | 168 | 168 | 168 | 168 | 168 | 168 | 168 | 168 | 168 |
| | in | 5'6" | 5'6" | 5'6" | 5'6" | 5'6" | 5'6" | 5'6" | 5'6" | 5'6" | 5'6" |
| Bust | cm | 80 | 84 | 88 | 92 | 96 | 100 | 104 | 110 | 116 | 122 |
| | in | 31 1/2 | 33 | 34 1/2 | 36 1/2 | 37 1/2 | 39 1/2 | 41 | 43 1/2 | 45 1/2 | 48 |
| Talie | cm | 62 | 66 | 70 | 74 | 78 | 82 | 86 | 92 | 98 | 104 |
| | in | 24 1/2 | 26 | 27 1/2 | 29 1/2 | 30 1/2 | 32 1/2 | 33 1/2 | 36 1/2 | 38 1/2 | 41 |
| Șold | cm | 86 | 90 | 94 | 98 | 102 | 106 | 110 | 116 | 122 | 128 |
| | in | 33 1/2 | 35 1/2 | 37 | 38 1/2 | 40 1/2 | 41 1/2 | 43 1/2 | 45 1/2 | 48 | 50 1/2 |
| Lungimea brațului | cm | 59 | 59 | 60 | 60 | 61 | 61 | 61 | 61 | 62 | 62 |
| | in | 23 1/4 | 23 1/4 | 23 1/2 | 23 1/2 | 24 | 24 | 24 | 24 | 24 1/4 | 24 1/4 |
| Lățime umăr | cm | 12 | 12 | 12 | 13 | 13 | 13 | 13 | 14 | 14 | 14 |
| | in | 4 3/4 | 4 3/4 | 4 3/4 | 5 1/4 | 5 1/4 | 5 1/4 | 5 1/4 | 5 1/2 | 5 1/2 | 5 1/2 |

MĂRIMI PE JUMĂTATE, PENTRU FEMEI PETITE/SCUNDE (înălțime 160 cm / 5 ft. 3 in) Bandă 3

Cu excepția înălțimii, aceste mărimi corespund mării standard pentru femei.

| Mărimea Burda Mărime Regatul Unit Mărime SUA | cm | 17 8 | 18 8 | 19 8 | 20 8 | 21 8 | 22 8 | 23 8 | 24 8 | 25 8 | 26 8 |
|--|----|---------|---------|---------|---------|---------|---------|---------|---------|---------|---------|
| | in | 4P | 6/8P | 8 | 8/10P | 12P | 14P | 16P | 18P | 20P | 24P |
| Înălțime | cm | 160 | 160 | 160 | 160 | 160 | 160 | 160 | 160 | 160 | 160 |
| | in | 5'3" | 5'3" | 5'3" | 5'3" | 5'3" | 5'3" | 5'3" | 5'3" | 5'3" | 5'3" |
| Bust | cm | 80 | 84 | 88 | 92 | 96 | 100 | 104 | 110 | 116 | 122 |
| | in | 31 1/2 | 33 | 34 1/2 | 36 1/2 | 37 1/2 | 39 1/2 | 41 | 43 1/2 | 45 1/2 | 48 |
| Talie | cm | 62 | 66 | 70 | 74 | 78 | 82 | 86 | 92 | 98 | 104 |
| | in | 24 1/2 | 26 | 27 1/2 | 29 1/2 | 30 1/2 | 32 1/2 | 33 1/2 | 36 1/2 | 38 1/2 | 41 |
| Șold | cm | 86 | 90 | 94 | 98 | 102 | 106 | 110 | 116 | 122 | 128 |
| | in | 33 1/2 | 35 1/2 | 37 | 38 1/2 | 40 1/2 | 41 1/2 | 43 1/2 | 45 1/2 | 48 | 50 1/2 |
| Lungimea brațului | cm | 57 | 57 | 58 | 58 | 58 | 59 | 59 | 59 | 60 | 60 |
| | in | 22 1/2 | 22 1/2 | 22 3/4 | 22 3/4 | 22 3/4 | 23 1/4 | 23 1/4 | 23 1/4 | 23 1/2 | 23 1/2 |
| Lățime umăr | cm | 12 | 12 | 12 | 13 | 13 | 13 | 13 | 14 | 14 | 14 |
| | in | 4 3/4 | 4 3/4 | 4 3/4 | 5 1/4 | 5 1/4 | 5 1/4 | 5 1/4 | 5 1/2 | 5 1/2 | 5 1/2 |

MĂRIMI PENTRU FEMEI ÎNALTE (înălțime 176 cm / 5 ft. 9 in) Bandă 9

Cu excepția înălțimii, aceste mărimi corespund mării standard pentru femei.

| Mărimea Burda Mărime Regatul Unit Mărime SUA | cm | 68 8 | 72 10 | 76 12 | 80 14 | 84 16 | 88 18 | 92 20 | 96 22 | 100 24 |
|--|----|---------|----------|----------|----------|----------|----------|----------|----------|-----------|
| | in | 2/4 | 4/6 | 8 | 10 | 12 | 14 | 16 | 18 | 20/22 |
| Înălțime | cm | 176 | 176 | 176 | 176 | 176 | 176 | 176 | 176 | 176 |
| | in | 5'9" | 5'9" | 5'9" | 5'9" | 5'9" | 5'9" | 5'9" | 5'9" | 5'9" |
| Bust | cm | 80 | 84 | 88 | 92 | 96 | 100 | 104 | 110 | 116 |
| | in | 31 1/2 | 33 | 34 1/2 | 36 1/2 | 37 1/2 | 39 1/2 | 41 | 43 1/2 | 45 1/2 |
| Talie | cm | 62 | 66 | 70 | 74 | 78 | 82 | 86 | 92 | 98 |
| | in | 24 1/2 | 26 | 27 1/2 | 29 1/2 | 30 1/2 | 32 1/2 | 33 1/2 | 36 1/2 | 38 1/2 |
| Șold | cm | 86 | 90 | 94 | 98 | 102 | 106 | 110 | 116 | 122 |
| | in | 33 1/2 | 35 1/2 | 37 | 38 1/2 | 40 1/2 | 41 1/2 | 43 1/2 | 45 1/2 | 48 |
| Lungimea brațului | cm | 61 | 61 | 62 | 62 | 62 | 63 | 63 | 63 | 64 |
| | in | 24 | 24 | 24 1/4 | 24 1/4 | 24 1/4 | 24 3/4 | 24 3/4 | 24 3/4 | 25 1/4 |
| Lățime umăr | cm | 12 | 12 | 12 | 13 | 13 | 13 | 13 | 14 | 14 |
| | in | 4 3/4 | 4 3/4 | 4 3/4 | 5 1/4 | 5 1/4 | 5 1/4 | 5 1/4 | 5 1/2 | 5 1/2 |

MĂRIMI STANDARD PENTRU BĂRBAȚI

| Mărimea Burda Mărime SUA | cm | 44 34 | 46 36 | 48 38 | 50 40 | 52 42 | 54 44 | 56 46 | 58 48 | 60 50 |
|-----------------------------|----|----------|----------|----------|----------|----------|----------|----------|----------|----------|
| Înălțime | cm | 168 | 171 | 174 | 177 | 180 | 182 | 184 | 186 | 188 |
| | in | 66 3/4 | 67 1/2 | 68 1/2 | 69 3/4 | 70 3/4 | 71 1/2 | 72 1/2 | 73 1/2 | 74 |
| Piept | cm | 88 | 92 | 96 | 100 | 104 | 108 | 112 | 116 | 120 |
| | in | 34 1/2 | 36 1/2 | 37 1/2 | 39 1/2 | 41 | 42 1/2 | 44 | 45 1/2 | 47 1/2 |
| Talie | cm | 78 | 82 | 86 | 90 | 94 | 98 | 104 | 110 | 116 |
| | in | 30 3/4 | 32 1/2 | 33 1/2 | 35 1/2 | 37 | 38 1/2 | 41 | 43 1/2 | 45 1/2 |
| Șezut | cm | 90 | 94 | 98 | 102 | 106 | 110 | 115 | 120 | 125 |
| | in | 35 1/2 | 37 1/4 | 38 1/2 | 40 1/2 | 41 1/2 | 43 1/2 | 45 1/2 | 47 1/2 | 49 1/2 |
| Lungimea brațului | cm | 61 | 62 | 63 | 64 | 65 | 66 | 67 | 68 | 69 |
| | in | 24 | 24 1/4 | 24 3/4 | 25 1/4 | 25 1/2 | 26 | 26 1/4 | 26 3/4 | 27 1/4 |
| Gât | cm | 37 | 38 | 39 | 40 | 41 | 42 | 43 | 44 | 45 |
| | in | 14 1/2 | 15 | 15 1/2 | 15 3/4 | 16 1/4 | 16 1/2 | 17 | 17 1/4 | 17 3/4 |

MĂRIMI PENTRU BEBELUȘI ȘI COPIII MICI, în funcție de înălțime în cm

| Mărimea Burda Mărime SUA | cm | 56 nou născut | 62 3 luni | 68 6 luni | 74 9 luni | 80 12 luni | 86 18 luni | 92 2 | 98 3 | 104 4 | 110 5 | 116 6 |
|-----------------------------|----|------------------|--------------|--------------|--------------|---------------|---------------|---------|---------|----------|----------|----------|
| Piept | cm | 45 | 47 | 49 | 51 | 53 | 55 | 56 | 57 | 58 | 59 | 60 |
| | in | 17 3/4 | 18 1/2 | 19 1/2 | 20 1/2 | 20 3/4 | 21 1/2 | 22 | 22 1/4 | 22 3/4 | 23 1/4 | 23 1/2 |
| Talie | cm | 42 | 44 | 46 | 48 | 50 | 51 | 52 | 53 | 54 | 55 | 56 |
| | in | 16 1/2 | 17 1/4 | 18 1/2 | 19 | 19 1/2 | 20 | 20 1/4 | 20 3/4 | 21 1/4 | 21 3/4 | 22 |
| Șold | cm | 46 | 48 | 50 | 52 | 54 | 56 | 58 | 59 | 61 | 63 | 65 |
| | in | 18 1/2 | 19 | 19 1/2 | 20 1/4 | 21 1/4 | 22 | 22 1/4 | 23 1/4 | 24 | 24 1/4 | 25 1/4 |
| Lungimea brațului | cm | 16 | 19 | 21 | 23 | 26 | 28 | 31 | 33 | 36 | 38 | 41 |
| | in | 6 1/4 | 7 1/2 | 8 1/4 | 9 | 10 1/4 | 11 | 12 1/4 | 13 | 14 1/4 | 15 | 16 1/4 |

Traducerea termenilor din limba germană, care apar pe foile tiparelor

| | | | | | | | |
|------------------------|--|-----------|------------|----------------------|-------------------------|---------------|-----------------------|
| Abnäher | pensă | Bruch | pliu | Reißverschluss | fermoar | Stoffkante | marginea materialului |
| Besatz | dublură față în față | Fadenlauf | fir drept | rechte (linke) Seite | partea dreaptă (stânga) | Strich | pur |
| Ansatzlinie | linia cusăturii | Futter | capțușeală | Rockbahn | panou de fustă | Umbruch | pliu |
| Anstolßlinie | linia de amplasare | hinten | spate | rückwärtige Mitte | centru spate | unten | jos |
| bei ... cm Stoffbreite | îmbinați aici pe o lungime de ... cm/inchi | Kante | margine | Schnittkante | margine de tăiere | Unterkragen | sub guler |
| | | Naht | cusătură | Stepplinie | linie de cusătură | vordere Mitte | centru față |

INSTRUCIUNI PENTRU CUSUT

101 Rochie ●●●

De la pagina 11
Mărimile 36, 38, 40, 42, 44
Lungime de la talie 85 cm

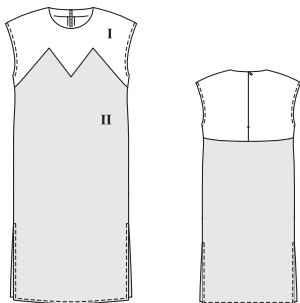

Prezentarea generală a tiparului

Tiparul negru, Foala D Părțile de tipar 1 până la 6

| | |
|------------|-------|
| Mărimea 36 | ----- |
| Mărimea 38 | ----- |
| Mărimea 40 | ----- |
| Mărimea 42 | ----- |
| Mărimea 44 | ----- |

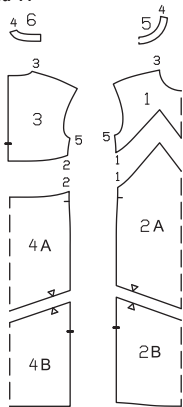

Material și accesorii

Material recomandat: Material de rochii cu volum

Material original: Satin în portocaliu (I), Satin în culoarea petrolului (II).

Material necesar

| Mărime | 36 | 38 | 40 | 42 | 44 | |
|----------------------|-----|--------------------------------|----|----|----|--|
| Lățimea materialului | cm | Material necesar (Metri/yarzi) | | | | |
| Material I | 140 | 0,55 | | | | |
| | 55 | % | | | | |
| Material II | 140 | 1,20 | | | | |
| | 55 | 1% | | | | |

Accesorii: Vlieseline/Vilene G 785. 1 fermoar invizibil de 60 cm lungime și un picioruș presor special.

Tiparul

Tiparul pe hârtie

Trasați părțile tiparului de pe hârtie. Lipiți împreună părțile 2A și 2B, precum și 4A și 4B la liniile de îmbinare. Prindeți cu ace părțile tiparului de material, așa cum se arată în dispunerea tiparului. Marcați partea a direct pe material.

Rezerve pentru cusătură și tiv

Pentru cusături, margini și tiv lăsați 1,5 cm. Măsurătorile pentru partea a includ rezerve.

Decuparea Măsurători pentru a

| Mărime | 36 | 38 | 40 | 42 | 44 | Lățime pentru toate mărimile (cm/in) |
|--------|-----------------|-----|-----|------|------|--------------------------------------|
| | Lungime (cm/in) | | | | | |
| a | 51 | 52 | 53 | 54,5 | 55,5 | 4 |
| | 20 | 20% | 20% | 21% | 21% | 1% |

Material I

1 partea superioară din față în pliu 1x
3 partea superioară din spate 2x
5 spațiul interior din față în pliu materialului 1x
6 spațiul interior din spate 2x
a Dungi oblice pe dublură / croiala mânecii 2x

Material II

2 partea inferioară din față în pliu 1x
4 partea inferioară din spate în pliu 1x
Călcați inserția pe părțile 5 și 6 (partea stângă a materialului). În plus, întăriți rezervele de cusătură ale cusăturilor de separare în partea din față și în părțile din spate cu benzi de inserție de 2 cm lățime.

Coasere

Ghid rapid pentru profesioniști

- Fermoar cu cusătură / pe dos cusătură mijlocie
- Cusături umeri / Dubluri
- Dublura
- Marginile croiilei mânecilor
- Cusături de separare partea / partea din spate
- Cusături laterale / Șliț
- Tiv / Șlițuri

1 Fermoar cu cusătură / cusătură mijlocie pe dos

Coaseți fermoarul la marginile șlițului din spate de pe dos al fusteii, vedeți „Cum se face” - **Cusătură fermoar ascuns** - din glosar. Pe dos căptușiți cusătura mijlocie, de jos până la semnul șlițului. Finisați rezervele de cusătură și călcați-le împreună.

2 Cusăturile umerilor / Dubluri:

Așezați părțile superioare din spate, partea dreaptă pe partea dreaptă, pe partea superioară din față, prindeți cusăturile umerilor și căptușiți-le (număr de cusături 3). Finisați rezervele de cusătură și călcați-le împreună. Prindeți și cusăturile umerilor pe dublură (număr de cusături 4). Călcați împreună rezervele

3 Dublura:

Fixați dublura pe marginea decolteului, partea dreaptă pe partea dreaptă, cusăturile umerilor se intersectează. Îndoțiți marginile dublurii de pe dos la 5 mm față de marginile șlițului și prindeți-le cu ace. Așezați rezervele șlițului cu benzile pentru fermoar orientate spre exterior și fixați-le cu ace peste dublură, vedeți „Cum se procedează” - **Dublură pe fermoarul cusăturii** - din glosar. Coaseți de-a lungul marginii marcate. Taiati rezervele de cusătură, tăiați de mai multe ori la rotunjimi. Așezați dublura în croială, călcați rezervele în dublură și coaseți cât mai îngust posibil lângă cusătura de prindere de pe dublură, vedeți „Cum se procedează” - **Coaserea unei dubluri peste rezerve** - din glosar. Întoarceți dublura spre interior, călcați marginea. Pe dos Coaseți manual capetele dublurii pe benzile fermoarului și coaseți manual rezervele pe marginile cusăturii

umărului.

4 Marginile croiilei mânecilor:

Tăiați rezervele de cusătură ale marginii croiilei mânecilor la 1 cm lățime. Îndoțiți benzile dublurii în jumătate pe lungime și călcați-le, cu partea de pe dos orientată spre interior. Fixați benzile duble pe marginea croiilei mânecilor (deschideți marginile până la marginea rezervei de cusătură), coaseți strâns în relief la 1 cm lățime. Călcați benzile spre rezerva de cusătură. Întoarceți benzile spre interior, călcați marginea. Coaseți marginea de 7 mm lățime, prindeți inclusiv marginea interioară pliată.

5 Cusăturile de separare partea din față/partea din spate:

Așezați partea superioară din față, partea dreaptă pe partea dreaptă, peste partea inferioară din față. Coaseți de la o cusătură laterală până la primul colț și coaseți în relief (număr de cusături 1). Lăsați acul înfipt în material. La colț, tăiați rezervele de cusătură ale părții superioare din față chiar până la linia de cusătură. Rotiți părțile și prindeți-le una peste alta pe întreaga porțiune, până la colțul următor. Lăsați din nou acul înfipt în țesătură, tăiați rezervele pe partea inferioară din față. Coaseți următoarea porțiune și colțul ca în primul caz. Prindeți partea superioară din spate de partea inferioară din spate, partea dreaptă pe partea

dreaptă, și coaseți în relief (număr de cusături 2). Finisați rezervele de cusătură și călcați-le în sus. Prindeți îngust în relief cusăturile de separare.

6 Cusături laterale / șliț:

Așezați partea din față, partea dreaptă pe partea dreaptă, pe partea din spate, prindeți cusăturile laterale, (număr de cusături 5) și coaseți în relief de sus până la semnul șlițului. Fixați capetele cusăturii. Curățați rezervele de cusătură și călcați-le separat, continuând să călcați rezervele pentru șliț spre interior. Fixați sus rezervele de cusătură pe croiilei mânecilor cu câteva ochiuri realizate manual.

7 Tivul/șlițurile:

Așezați din nou rezervele pentru șliț. Călcați spre interior rezerva pentru tiv și coaseți-o strâns în relief. Întoarceți spre interior rezerva pentru șliț și coaseți-o strâns în relief.

Planurile tiparului

36 - 44
MATERIAL I 140 CM 55"
PLIUL MATERIALULUI

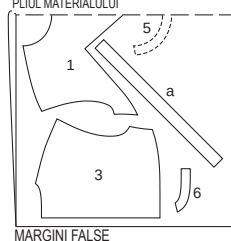

MARGINI FALSE

PLIUL MATERIALULUI MATERIAL II 140 CM 55" 36 - 44

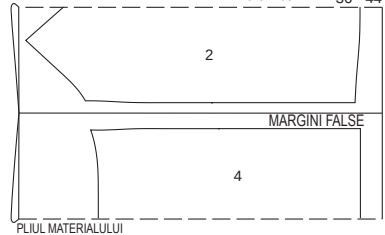

PLIUL MATERIALULUI

Îndoțiți materialul conform planului tiparului, cu fața spre interior.

102 Rochie ●●●

De la pagina 12

Mărimile 36, 38, 40, 42, 44

Coaseți Lungimea aprox. 126 cm

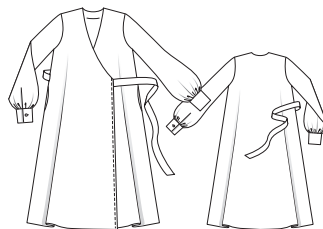

Material și accesorii

Material recomandat: Materiale moi pentru îmbrăcăminte.

Material original: Crep de vâscoză.

Notă: La utilizarea materialului original (lățimea materialului 130 cm), consumul de material se modifică.

Material necesar

| Mărime | 36 | 38 | 40 | 42 | 44 | |
|----------------------|-----|--------------------------------|----|----|----|--|
| Lățimea materialului | cm | Material necesar (Metri/yarzi) | | | | |
| Material | 140 | 3,90 | | | | |
| | 55 | 4% | | | | |

Accesorii: Vlieseline/Vilene G 785. 1 capsă pentru cusut 2 nasturi.

Tiparul

Tiparul pe hârtie

Trasați părțile tiparului de pe hârtie. Lipiți împreună părțile 21A și 21B, precum și 22A și 22B la liniile de îmbinare. Prindeți cu ace părțile tiparului de material, așa cum se arată în dispunerea tiparului. Marcați părțile a până la c direct pe material.

Rezerve pentru cusătură și tiv

Pentru cusături și margini lăsați 1,5 cm, pentru tiv lăsați 3 cm. Măsurătorile pentru părțile a până la c includ rezerve.

Măsurători pentru a, b, c

| Mărime | 36 | 38 | 40 | 42 | 44 | Lățime pentru toate mărimile (cm/in) |
|--------|-----------------|-----|-------|-----|-------|--------------------------------------|
| | Lungime (cm/in) | | | | | |
| a | 24,5 | 25 | 25,5 | 26 | 26,5 | 17 |
| | 9% | 9% | 10 | 10% | 10½ | 6¼ |
| b | 116 | 118 | 120,5 | 123 | 125,5 | 11 |
| | 45% | 46% | 47% | 48% | 49% | 4% |
| c | 27 | | | | | 3 |
| | 10% | | | | | 1% |

Prezentarea generală a tiparului

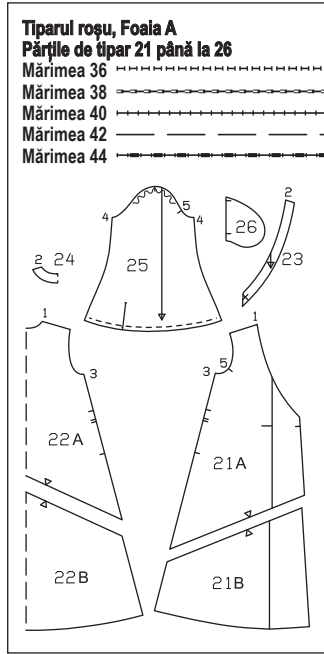

Decuparea

- 21 partea din față 2x
 - 22 partea din spate în pliul materialului 1x
 - 23 spațiul interior din față 2x
 - 24 spațiul interior din spate în pliul materialului 1x
 - 25 mâneci 2x
 - 26 spațiul interior al buzunarului 4x
 - a manșete 2x
 - b bandă de legătură 2x
 - c benzi de prindere / șlițul mânecii 2x
- Călcați inserția pe părțile 23 și 24 (partea stângă a materialului).

Ghid rapid pentru profesioniști

- 1 Cusăturile umerilor / Dublura
- 2 Marginea din față
- 3 Benzi de legătură
- 4 Dublura
- 5 Cusături laterale
- 6 Buzunare cusute
- 7 Șlițul mânecii
- 8 Cusătura mânecilor
- 9 Alinierea părții inferioare a marginii mânecilor
- 10 Manșete
- 11 Introduceți mânecile
- 12 Tiv
- 13 Capse

Coaserea

- 1 Cusăturile umerilor / Dublura: Prindeți cusăturile umerilor, inclusiv dublura. Finisați marginea exterioară a dublurii.

Planul tiparului

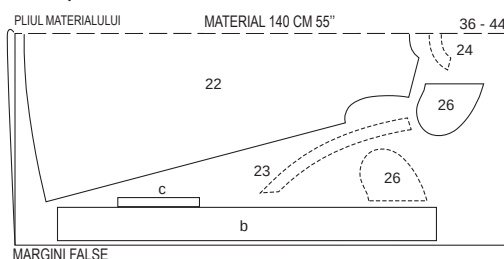

MARGINI FALSE

- 2 Marginea din față: Pe părțile din față, călcați rezervele marginii din față spre interior și coaseți strâns în relief.
- 3 Benzi de legătură: Îndoiiți părțile benzii de legătură pe lungime, partea dreaptă spre interior, teșii capetele benzii din față. Coaseți împreună marginile lungi și marginea frontală teșită. Taiati rezervele de cusătură, tăiați în diagonală la colțuri. Întoarceți benzile, călcați marginile. Coaseți în relief capetele deschise ale benzii, partea dreaptă pe partea dreaptă, pe marginea din față a dublurii.

- 4 Dublura: Prindeți dublura, partea dreaptă pe partea dreaptă, pe marginea croielii. Coaseți de-a lungul liniei de cusătură. Taiati rezervele de cusătură, tăiați în rotunjimi. Așezați dublura în croială și coaseți cât mai îngust lângă cusătură, pe rezervele de cusătură, vedeți „Cum se procedează”. **Coaserea dublurii pe rezerve** - din glosar. Întoarceți dublura spre interior, călcați marginea. Finisați marginea interioară a dublurii și coaseți manual pe rezervele cusăturilor umerilor. Coaseți strâns în relief benzile de legătură în cusătura de matasare a marginii din față.

- 5 Cusături laterale: Realizați în relief cusăturile laterale, lăsând cusătura deschisă, așa cum este marcat pentru deschiderile buzunarelor și pe cusătura laterală din partea dreaptă pentru șliț. Finisați rezervele de cusătură și călcați-le separat. Coaseți strâns în relief rezervele pentru șlițul la o lățime de 5 mm, cosând în diagonală în sus și în jos.

- 6 Buzunare cusute: Prindeți partea interioară a buzunarelor, partea dreaptă pe partea dreaptă, pe rezervele de cusătură ale deschiderilor buzunarelor și coaseți direct de-a lungul liniilor de cusătură marcate (cute). Călcați partea interioară a buzunarului în față și coaseți-o. Finisați partea interioară a buzunarelor.

- 7 Șlițul mânecii: Taiati mânecile la linia de tăiere. Despărțiți marginile tăiate într-o linie dreaptă și coaseți cât mai îngust posibil, partea dreaptă pe partea dreaptă, cu o margine longitudinală a benzii de prindere. Călcați benzile peste cusătură în croială. Îndoiiți benzile spre interior și coaseți strâns pe cusătura de îmbinare, având în final o lățime de prindere de 7 mm. Realizați o cusătură îngustă din exterior. La capătul superior al șlițului, coaseți porțiunea în diagonală din interior (ca pe o pensă). Întoarceți porțiunea către interior la marginea din față a șlițului, prindeți-o strâns.

- 8 Cusătura mânecilor: Realizați cusăturile mânecilor, finisați rezervele de cusătură și călcați separat.

- 9 Alinierea părții inferioare a marginii mânecilor: Aliniați marginile inferioare ale mânecilor pe lățimea manșetelor. Faceți noduri la capetele firului, distribuiți uniform pe lățime.

- 10 Manșeta: Coaseți manșeta pe marginea inferioară a mânecii. Călcați rezervele cusăturii de îmbinare și cealaltă margine lungă a manșetei în manșetă. Îndoiiți manșeta, partea dreaptă pe partea dreaptă și coaseți laturile înguste. Întoarceți manșeta și călcați-o. Prindeți marginea interioară pe cusătura de îmbinare. Din exterior, coaseți în pliul cusăturii de îmbinare, incluzând marginea interioară. Coaseți o butonieră în mijlocul capătului din față al manșetei și la o distanță de 1 cm de marginea din față, coaseți nasturele pe capătul de pe dos pentru a se potrivi.

- 11 Introduceți mânecile: Introduceți mânecile. Finisați toate rezervele de cusătură și călcați în mănecă zona rotunjită a mânecii.

103 Rochie •••

De la pagina 9
Mărimile 36, 38, 40, 42, 44
Pe dos Lungimea aprox. 100 cm

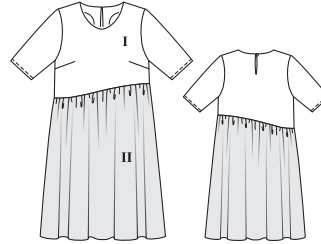

Material și accesorii

Material recomandat: Materiale ușoare pentru rochii.

Material original: Satin simplu din amestec de vâscoză (I), satin de bumbac cu model (II).

Material necesar

| Mărime | 36 | 38 | 40 | 42 | 44 |
|----------------------|-----|----|--------------------------------|-------|----|
| Lățimea materialului | 140 | 55 | Material necesar (Metri/yarzi) | | |
| Material I | 140 | 55 | 0,95 | 1 | |
| Material II | 140 | 55 | 1,60 | 1 3/4 | |

- 12 Tivul: Finisați rezervele pentru tiv, călcați spre interior și coaseți lejer cu mâna.

- 13 Capsele: Coaseți capsă de sus în interior, pe dublura din partea dreaptă din față, așa cum se arată. Prindeți partea din față dreapta mijloc pe mijloc pe partea din față stânga. Marcați punctul de prindere pentru partea inferioară a capsei pe partea stângă din față. Coaseți partea inferioară.

Prezentarea generală a tiparului

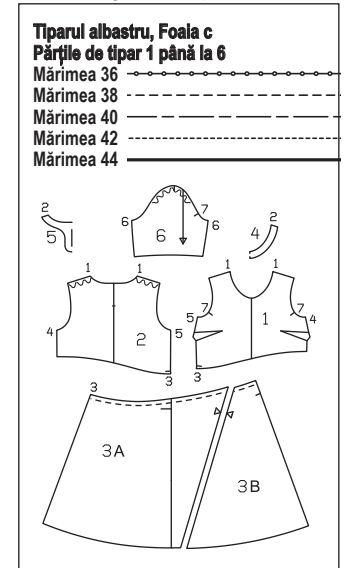

Accesorii: Vlieseline G 785. 1 nasture.

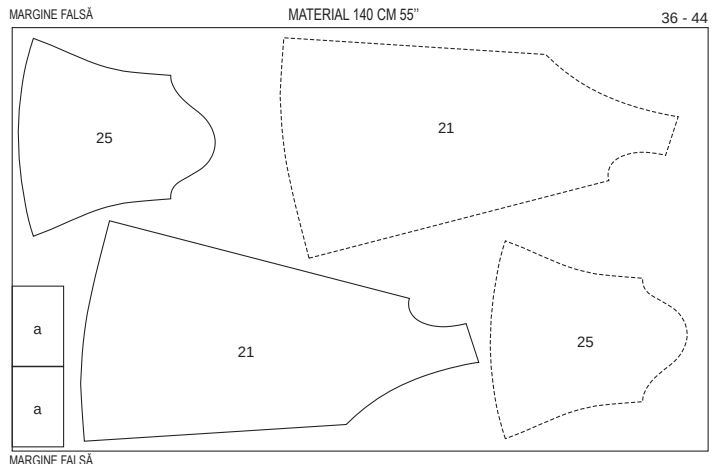

MARGINE FALSĂ

Îndoiiți materialul conform planului tiparului. În cazul unui strat dublu de material, partea dreaptă este în interior, în cazul unui singur strat de material, este deasupra. Decupați părțile 21 și 25 în oglindă. Părțile prezentate cu un contur întrerupt trebuie așezate pe material cu partea imprimată în jos

Tiparul

Tiparul pe hârtie

Trasați părțile tiparului de pe hârtie. Urmați liniile și detaliile pentru modelul 103. Lipiți părțile 3A și 3B pe liniile de îmbinare. Prindeți cu ace părțile tiparului de material, așa cum se arată în dispunerea tiparului.

Rezerve pentru cusătură și tiv

Pentru cusături și margini lăsați 1,5 cm, pentru tiv lăsați 3 cm.

Decuparea

Material I

| | |
|---|----|
| 1 partea din față | 1x |
| 2 partea din spate | 1x |
| 4 spațiul interior din față în plul materialului | 1x |
| 5 spațiul interior din spate în plul materialului | 1x |
| 6 mâneci | 2x |

Material II

| | |
|--|----|
| 3 Panoul față și spate al fustei | 2x |
| Călcați inserția pe părțile 4 și 5 (partea stângă a materialului). | |

Ghid rapid pentru profesioniști

- 1 Pense
- 2 Cusături umeri
- 3 Croiala / Dublura
- 4 Cusături laterale
- 5 Cusăturile mâncilor
- 6 Introduceti mânecile
- 7 Fustă
- 8 Coaserea fustei
- 9 Tivul/tivul mâncilor

Planurile tiparului

MATERIAL I 140 CM 55"
MARGINE FALSĂ 36 - 44

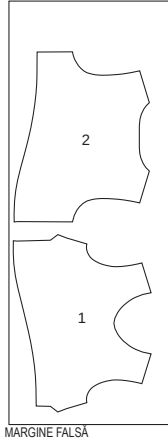

36 - 44
MATERIAL I 140 CM 55"
PLIUL MATERIALULUI

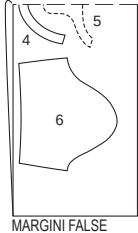

MARGINI FALSE

MARGINE FALSĂ MATERIAL II 140 CM 55" 36 - 44

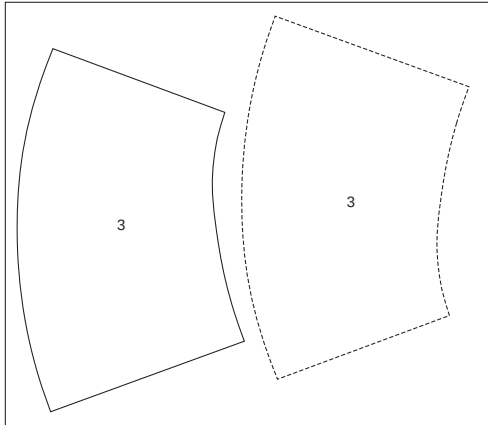

MARGINE FALSĂ

Îndoiti materialul conform planului tiparului. În cazul unui strat dublu de material, partea dreaptă este în interior, în cazul unui singur strat de material, este deasupra. Pentru a face acest lucru, așezați părțile asimetrice 1 și 2 cu partea scrisă în sus pe partea dreaptă a materialului. Tăiați panourile fustei în direcții opuse.

Coaserea

1 Pense:

Coaseți pensele pe partea din față și călcați-le în jos.

2 Cusături umeri:

Așezați partea din față pe partea din spate, dreapta pe dreapta. Prindeți și realizați cusăturile umerilor (număr de cusături 1), păstrând marginile din spate ale umerilor. Finisați rezervele de cusătură și călcați-le separat. Așezați dublura din față, partea dreaptă pe partea dreaptă, pe dublura din spate. Prindeți și realizați cusăturile umerilor (număr de cusături 2). Călcați separat rezervele de cusătură. Finisați marginea exterioară a dublurii.

3 Croiala / Dublura:

Marcați linia de tăiere (= partea din mijloc de pe dos) pe partea din spate cu ochiuri simple. Fixați dublura, partea dreaptă pe partea dreaptă și partea din mijloc pe partea din mijloc, pe croială, cusăturile umerilor se intersectează. Coaseți de-a lungul liniei marcate a croiiei, continuați să coaseți îngust în jurul liniei șlițului, coaseți în diagonală 2 - 3 ochiuri mici la capătul de jos al șlițului. Tăiați între liniile de cusătură, tăiați în diagonală în colțuri. Tăiați rezervele de cusătură la nivelul decolteului și tăiați la rotunjimi. Întoarceți dublura spre interior, călcați marginile. Pe interior, coaseți cu mâna dublura pe rezervele de cusătură ale umerilor. Coaseți o buclă pe o margine a șlițului. În acest scop, strângeți 3 - 4 fire și brodați dens cu ochiuri pentru butoniere. Coaseți nasturele la cealaltă margine a șlițului.

4 Cusături laterale:

Poziționați partea din față pe partea din spate, partea dreaptă pe partea dreaptă. Prindeți și realizați cusăturile laterale (număr de cusături 4 și 5). Finisați rezervele de cusătură și călcați-le separat.

5 Cusăturile mâncilor:

Prindeți și realizați cusăturile mâncilor (număr de cusături 6). Finisați rezervele de cusătură și călcați-le împreună.

6 Introduceti mânecile:

Așezați mânecile în croiala mâncilor, respectând următoarele puncte: Cusăturile transversale 7 ale mâncilor și ale părții din față se intersectează. Cusăturile laterale și ale mâncilor se intersectează. Partea transversală a rotunjimii mâncilor se intersectează cu cusătura umerilor. Distribuți uniform lățimea mâncii. Nu ar trebui să existe cute. Prindeți și coaseți mânecile. Finisați rezervele de cusătură împreună și călcați în mână zona rotunjită a mâncii.

7 Fustă:

Realizați cusăturile laterale de pe panourile fustei. Finisați rezervele de cusătură și călcați-le separat. Aliniați marginea superioară a fustei, cosând de două ori una lângă cealaltă, cu cea mai mare setare a cusăturii. Separați cusăturile de cusăturile laterale și lăsați firele deasupra. Strângeți firele inferioare pe lățimea părții superioare. Faceți noduri la capetele firului distribuiți uniform pe lățime.

8 Coaserea fustei:

Fixați fusta pe marginea de jos, partea dreaptă pe partea dreaptă (număr de cusături 3), cusăturile laterale se intersectează. Coaseți fusta între rândurile de cusături aliniate. Finisați rezervele de cusătură împreună și călcați-le în sus.

104 Tunică •••

De la pagina 61

Mărimile 36, 38, 40, 42, 44

Coaseți Lungimea aprox. 72 cm

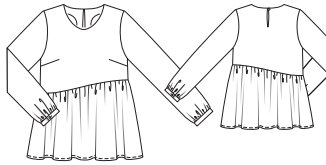

Prezentarea generală a tiparului

Tiparul albastru, Foia c

Părțile de tipar 1 până la 5

Mărimea 36

Mărimea 38

Mărimea 40

Mărimea 42

Mărimea 44

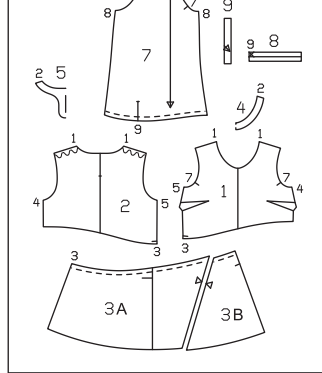

Material și accesorii

Material recomandat: Materiale ușoare pentru bluze

Material necesar

| Mărime | 36 | 38 | 40 | 42 | 44 |
|----------------------|-----|--------------------------------|----|----|----|
| Lățimea materialului | cm | | | | |
| Material | 140 | Material necesar (Metri/yarzi) | | | |
| | 55 | 2,05 | | | |
| | | 2 ¼ | | | |

Material original: Batist de bumbac.

Accesorii: Viieseline G 785. 3 nasturi.

Tiparul

Tiparul pe hârtie

Trasați părțile tiparului de pe hârtie. Urmați liniile și detaliile pentru modelul 104. Lipiți părțile

9 Tiv/tivurile mâncilor:

Finisați rezervele pentru tiv, călcați spre interior și coaseți ușor cu mâna. Finisați rezervele pentru tivul mâncilor, călcați spre interior și coaseți strâns.

3A și 3B. Prindeți cu ace părțile tiparului de material, așa cum se arată în dispunerea tiparului.

Rezerve pentru cusătură și tiv

Lăsați 1,5 cm pentru cusături, margini și tiv, cu excepția părții 9 (rezervele sunt deja incluse în model).

Decuparea părților

| | |
|---|--|
| 1 partea din față | 1x |
| 2 partea din spate | 1x |
| 3 Panoul față și spate al fustei | 2x 4 dublura din față în plul materialului |
| 4 Cusăturile laterale | 1x |
| 5 spațiul interior din spate în plul materialului | 1x |
| 7 mâneci | 2x |
| 8 manșete | 2x |
| 9 benzi de prindere în diagonală / șlițul mâncii | 2x |
| Călcați inserția pentru părțile 4, 5 și 8 (dosul materialului). | |

Ghid rapid pentru profesioniști

- 1 Pense
- 2 Cusături umeri
- 3 Croiala / Dublura
- 4 Cusături laterale
- 5 Șlițul mâncii
- 6 Cusăturile de la mână
- 7 Manșetele
- 8 Introduceti mânecile
- 9 Fustă
- 10 Coaserea fustei
- 11 Tiv

Coaserea

1 Pense:

Coaseți pensele pe partea din față și călcați-le în jos.

2 Cusături umeri:

Așezați partea din față pe partea din spate, partea dreaptă pe partea dreaptă, prindeți cusăturile umerilor (număr de cusături 1) și coaseți strâns, păstrând marginile din spate ale umerilor. Finisați rezervele de cusătură și călcați-le separat. Coaseți dublura din față, partea dreaptă pe partea dreaptă, pe dublura din spate. Prindeți și realizați cusăturile umerilor (număr de cusături 2). Călcați separat rezervele de cusătură. Finisați marginea exterioară a dublurii.

3 Croiala / Dublura:

Marcați linia de tăiere (= partea din mijloc de pe dos) pe partea din spate cu ochiuri simple. Fixați dublura, partea dreaptă pe partea dreaptă și partea din mijloc pe partea din mijloc, pe croială, cusăturile umerilor se intersectează. Coaseți de-a lungul liniei marcate a croiiei, continuați să coaseți îngust în jurul liniei șlițului, coaseți în diagonală 2 - 3 ochiuri mici la capătul de jos al șlițului. Tăiați între liniile de cusătură, tăiați în diagonală în colțuri. Tăiați rezervele de cusătură la nivelul decolteului și tăiați la rotunjimi. Întoarceți dublura spre interior, călcați marginile. Pe interior, coaseți cu

măna dublura pe rezervele de cusătură ale umerilor. Coaseți o buclă pe o margine a șiflului. În acest scop, strângeți 3 – 4 fire și brodați dens cu ochiuri pentru butoniere. Coaseți un nasture la cealaltă margine a șiflului.

4 Cusături laterale:

Țăiați poziționați partea din față pe partea din spate, partea dreaptă pe partea dreaptă. Prindeți și realizați cusăturile laterale (număr de cusături 4 și 5). Finisați rezervele de cusătură și călcați-le împreună.

5 Șiflul mânecii:

Țăiați mânecile la linia de tăiere. Despărțiți marginile tăiate într-o linie dreaptă și coaseți cât mai îngust posibil, dreapta pe dreapta, cu o margine longitudinală a benzii de prindere. Apăsăți banda de prindere peste cusătură în șiflul mânecii. Așezați banda de prindere către interior, întoarceți către interior și coaseți de-a lungul cusăturii de îmbinare, având în final o lățime de prindere de 7 mm Realizați o cusătură îngustă din exterior. Prindeți banda de prindere pe interior (asemenea unui mic pliseu), la partea superioară a șiflului. Întoarceți porțiunea către interior la marginea din față a șiflului, prindeți-o strâns.

6 Cusăturile mânecilor:

Prindeți și realizați cusăturile mânecilor (număr de cusături 8). Finisați rezervele de cusătură și călcați-le separat.

7 Manșete:

Aliniați marginile inferioare ale mânecilor, cosând de două ori una lângă cealaltă, cu cea mai mare setare a cusăturii. Strângeți firele inferioare pe lățimea manșetei. Faceți noduri la capetele firului, distribuiți uniform pe lățime. Coaseți manșeta pe marginea inferioară a mânecii (număr de cusături 9). Călcați rezervele de cusătură în manșeta, călcați spre interior rezerva celeilalte margini lungi a manșetei. Îndoiiți manșeta pe linia de pli, partea dreaptă pe partea dreaptă și coaseți laturile înguste. Țăiați rezervele de cusătură. Întoarceți manșeta, călcați-o. Prindeți marginea interioară a manșetei peste cusătura de prindere, fixați cu ace din exterior în pliul de îmbinare a cusăturii. Coaseți în diagonală o butonieră la capătul manșetei, după cum vi se arată, dimensiunea

butonierei depinde de mărimea nasturelui. Coaseți nasturele la capătul de pe dos al mânecii.

8 Introduceți mânecile:

Așezați mânecile în croiala mânecilor, respectând următoarele puncte: Cusăturile transversale 7 ale mânecilor și ale părții din față se intersectează. Cusăturile laterale și ale mânecilor se intersectează. Partea transversală a rotunjimii mânecilor se intersectează cu cusătura umerilor. Distribuți uniform lățimea mânecii. Nu ar trebui să existe cute. Prindeți și coaseți mânecile. Finisați rezervele de cusătură și călcați în mânecă zona rotunjită a mânecii.

9 Fustă:

Realizați cusăturile laterale pe panourile fustei. Finisați rezervele de cusătură și călcați-le separat. Aliniați marginea superioară a fustei, cosând de două ori una lângă cealaltă, cu cea mai mare setare a cusăturii. Separați cusăturile de cusăturile laterale și lăsați firele deasupra. Strângeți firele inferioare pe lățimea părții superioare. Faceți noduri la capetele firului, distribuți uniform pe lățime.

10 Coaserea fustei:

Fixați fusta pe marginea inferioară a părții superioare, partea dreaptă pe partea dreaptă (număr de cusături 3). Coaseți fusta între rândurile de cusături aliniate. Finisați rezervele de cusătură și călcați-le în sus.

11 Tivul:

Finisați rezervele pentru tiv, călcați spre interior și coaseți strâns.

Prezentarea generală a tiparului

Tiparul albastru, Foala A Părțile de țipar 21 până la 24

| | |
|------------|-------|
| Mărimea 36 | ----- |
| Mărimea 38 | ----- |
| Mărimea 40 | ----- |
| Mărimea 42 | ----- |
| Mărimea 44 | ----- |

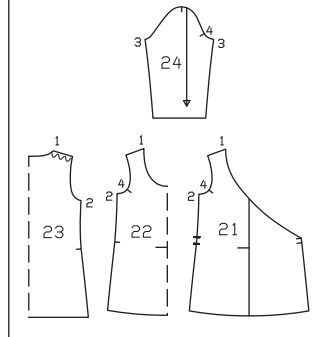

Material și accesorii

Material recomandat: Folosiți numai țesături elastice din jersey.

Material original: Jersey cu elastan.

Material necesar

| Mărime | 36 | 38 | 40 | 42 | 44 |
|----------------------------|---------------------------------|----|------|----|----|
| Lățimea materialului cm/in | Material necesar (Metri/yardzi) | | | | |
| Material | 140 | | 2,30 | | |
| | 55 | | 2 ½ | | |

Accesorii: Bandă Vlieseline. Ac dublu.

Tiparul

Tiparul pe hârtie

Trasați părțile tiparului de pe hârtie. Prindeți cu ace părțile tiparului de material, așa cum se arată în dispunerea tiparului. Marcați partea a direct pe material.

Rezerve pentru cusătură și tiv

Pentru cusături și margini lăsați 1,5 cm, pentru tiv (părțile 21 până la 23) și tivurile mânecilor lăsați 3 cm. Măsurătorile pentru partea a includ rezerve.

Decuparea părților

Măsurători pentru a

| Mărime | 36 | 38 | 40 | 42 | 44 | Lățime pentru toate măsurile (cm/in) |
|--------|-----------------|-------------|------------|-------------|-----------|--------------------------------------|
| | Lungime (cm/in) | | | | | |
| a | 110 43% | 113 44½% | 116 45% | 119 46½% | 122 48 | 7 2¾ |

- 21 partea de înfășurare 2x
 - 22 partea din față în pliul materialului 1x
 - 23 partea din spate în pliul materialului 1x
 - 24 mâneci 2x
 - a Bandă de legătură 2x
- Bandă Vlieseline** călcați pe marginile decolteului, a marginilor croielii mânecilor și a marginilor cusăturilor umerilor de pe piesa din față. De asemenea, călcați marginile oblice ale croielii benzii de înfășurare.

Coaserea

Ghid rapid pentru profesioniști

- 1 Benzi de legătură
- 2 Partea de înfășurare din față
- 3 Dublarea părții din față
- 4 Cusături laterale și ale umerilor
- 5 Decolteu
- 6 Coaserea mânecilor
- 7 Introduceți mânecile
- 8 Tiv

Notă: Pentru țesături elastice, realizați cusăturile cu o cusătură specială elastică sau cu o cusătură îngustă în zig-zag. Coaseți strâns rezerva pentru tiv cu un ac dublu, astfel încât marginea tivului să rămână elastică.

1 Benzi de legătură:

Plițiți benzile de legătură pe lungime, cu partea dreaptă în interior. Coaseți de-a lungul marginilor lungi și a unei laturi înguste. Țăiați rezervele de cusătură. Întoarceți benzile de legătură, călcați-le.

2 Benzile de înfășurare din față:

La nivelul decolteului, călcați rezerva spre interior, plițiți la o lățime de 1 cm și coaseți strâns. Călcați spre interior rezerva pentru tiv, coaseți strâns din exterior cu acul dublu. Coaseți benzile de legătură între cusăturile oblice pe marginile din față, cu benzile îndreptate spre lateral. Așezați rezerva spre interior pe marginea din față, plițiți la o lățime de 1 cm și coaseți strâns. Țăiați rezerva de cusătură laterală pe partea dreaptă din față pe semnele șiflului. Așezați spre interior rezerva între croieli, plițiți și coaseți strâns.

3 Dublarea părții din față:

Așezați părțile de înfășurare din față, partea stângă pe partea dreaptă, pe partea din față, pe marginile cusăturii laterale, marginile croielii mânecilor și marginile cusăturii umerilor (număr de cusături 2), rezerva pentru tiv și rezerva pentru decolteu părții din față ies în afară.

4 Cusături laterale și ale umerilor:

Realizați cusăturile laterale și ale umerilor (număr de cusături 1 și 2), păstrând marginile de pe dos ale umerilor. Finisați rezervele de cusătură împreună și călcați-le spre spate.

5 Decolteu:

La nivelul decolteului, călcați rezerva spre interior, finisați și coaseți strâns la 1 cm lățime din exterior, cu acul dublu. Întrerupeți la cusăturile umerilor, nu includeți părțile de înfășurare.

6 Coaserea mânecilor:

Realizați cusăturile mânecilor (număr de cusături 3). Călcați spre interior rezervele pentru tivul mânecilor și coaseți strâns din exterior cu acul dublu.

7 Introduceți mânecile:

Așezați mânecile în croiala mânecilor, respectând următoarele puncte: Cusăturile transversale 4 ale mânecilor și ale părții din față se intersectează. Cusătura oblică de la rotunjimea mânecii se intersectează cu cusătura umărului; cusăturile laterale și ale mânecilor se intersectează. Prindeți și coaseți mânecile. Finisați rezervele de cusătură și călcați în mânecă zona rotunjită a mânecii.

8 Tivul:

Călcați spre interior rezerva pentru tiv, coaseți strâns din exterior, cu acul dublu. Întrerupeți cusătura la cusăturile laterale, nu includeți părțile de înfășurare.

Planul tiparului

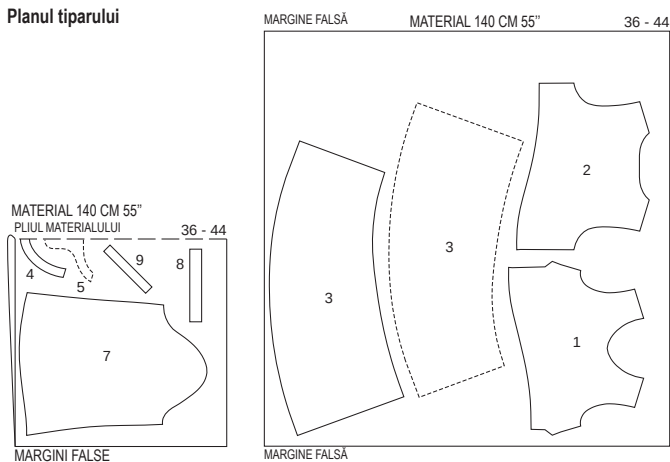

Plițiți materialul așa cum se arată în planul tiparului, fața materialului este orientată către interior în cazul unui material cu două straturi, iar în cazul unui material cu un singur strat fața materialului este îndreptată în sus. Pentru a face acest lucru, așezați părțile asimetrice 1 și 2 cu partea scrisă în sus pe partea dreaptă a materialului. Țăiați panourile fustei în direcții opuse.

105 Cămașă

De la pagina 8
Mărimile 36, 38, 40, 42, 44
Coaseți Lungimea aprox. 72 cm

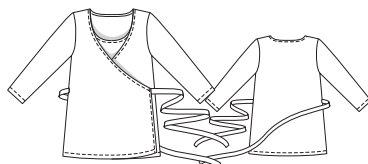

Planul tiparului

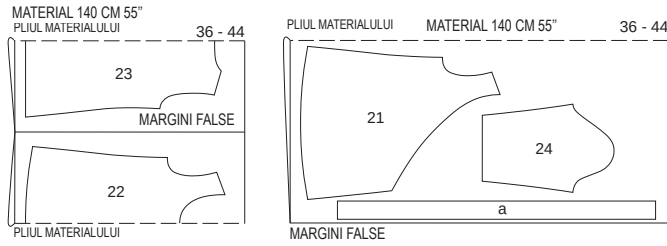

Îndoii materialul conform planului tiparului, cu partea dreaptă spre interior.

106 Lecția de cusut de la pagina 18 din revistă

107 Jachetă ●●●

De la pagina 65

Mărimile 36, 38, 40, 42, 44

Coaseți Lungimea aprox. 72 cm

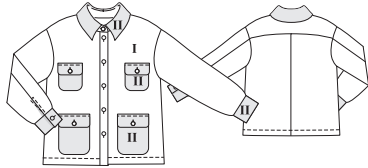

Material și accesorii

Material recomandat: Material pentru jachete

Material original: Imitație piele de căprioară (material I), imitație de piele nappa (material II).

Material necesar

| Mărime | 36 | 38 | 40 | 42 | 44 |
|----------------------|-----|----|------|----|----|
| Lățimea materialului | cm | cm | cm | cm | cm |
| Material I | 140 | 55 | 1,85 | 2 | |
| Material II | 140 | 55 | 0,50 | ½ | |

Accesorii: Vlieseline LE 420. 12 nasturi. Căptușeală rămasă pentru buzunare și clape.

Tiparul

Tiparul pe hârtie

Trasați părțile tiparului de pe hârtie. Urmați liniile și detaliile pentru modelul 107. Marcajele X ale butonierelor de pe partea 2 sunt valabile pentru mărimea 36. Pentru celelalte mărimi, deplasați în sus marcajul superior X conform liniilor aferente mărimii. Marcajul X de jos se aplică tuturor dimensiunilor. Amplasați celelalte marcaje X la distanțe egale între acestea. Prindeți cu ace părțile tiparului de material, așa cum se arată în dispunerea tiparului.

Rezerve pentru cusătură și tiv

Pentru cusături și margini lăsați 1,5 cm, pentru tiv lăsați 4 cm.

Decuparea părților

| Material I | 2x |
|---|----|
| 1 partea din față | 2x |
| 2 spațiul interior din față | 2x |
| 3 partea din spate | 2x |
| 4 spațiul interior din spate din spate în pliuul materialului | 2x |
| 5 spațiul interior din față | 2x |
| 6 spațiul interior din spate | 2x |
| 9 guler cu punte în pliuul materialului | 2x |

| Material II | 2x |
|--------------------------------|----|
| 7 manșete | 2x |
| 8 guler în pliuul materialului | 2x |
| 14 buzunar inferior | 2x |

Prezentarea generală a tiparului

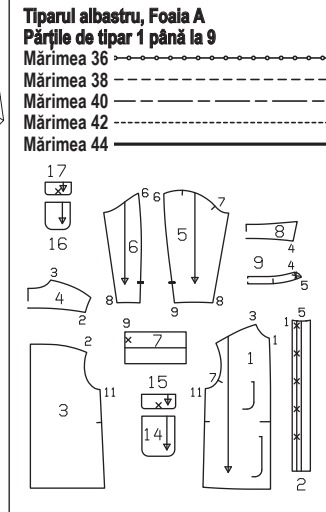

- 15 clapă inferioară
- 16 buzunar superior
- 17 clapă superioară
- Rest de căptușeală
- Părțile 14 și 16
- Călcați inserția pe părțile 2, 8 (1x), 9 (1x), 15 (2x), 17 (2x)(partea stângă a materialului).

Ghid rapid pentru profesioniști

- 1 Taierea materialului
- 2 Inserție
- 3 Transferarea marcajelor
- 4 Buzunare
- 5 Clape
- 6 Cusături Cusătură mijlocie / potrivire
- 7 Cusături umeri
- 8 Cusăturile laterale
- 9 Tiv
- 10 Partea din față a benților (11)
- 11 Guler cu punte (12)
- 12 Coaserea gulerului (13)
- 13 Coaserea mânecilor(14)
- 14 Manșete
- 15 Introduceți mânecile (16)
- 16 Butoniere/ nasturi (18)

Coaserea

În esență, coaseți jacheta așa cum este descris în secțiunea Școala de cusut pentru modelul 106 din revistă. Dublura tivului este omisă. În

loc de aceasta, călcați rezervele pentru tiv spre interior și coaseți strâns. În loc de buzunarele laterale cu clape, coaseți buzunare mari și mici cu clape. Capelele sunt omise, în schimb coaseți butoniere pe lungime pe bențița dreaptă și coaseți transversal o butonieră la capătul drept al laterii. Coaseți nasturii pe bențița stângă și la capătul stâng al laterii. Etapele de lucru corespunzătoare de la școala de cusut sunt în paranteze în secțiunea pasul rapid.

4 Buzunare:

Așezați câte o parte a buzunarului dreapta pe dreapta pe o parte a buzunarului din materialul textil. Coaseți de-a lungul marginilor exterioare, lăsând deschisă o bucată de cusătură la marginea de jos, pentru întoarcere. Taiți oblic rezervele de cusătură la colțuri, tăiați la rotunjimi. Întoarceți buzunarele, călcați marginile. Prindeți buzunarele pe părțile din față, potrivindu-le cu liniile de îmbinare, coaseți îngust pe marginile laterale și inferioare, cosând deschiderea cusăturii. Coaseți triunghiuri mici în colțurile de sus.

Planul tiparului

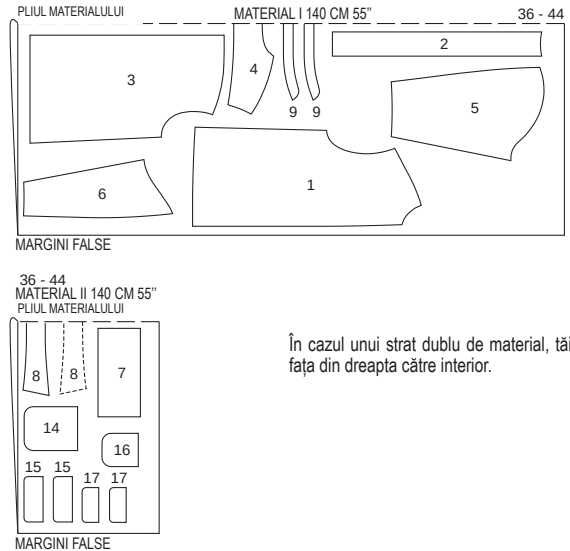

În cazul unui strat dublu de material, tăiați cu fața din dreapta către interior.

108 A, B Pantaloni ●●●

Pantalonii A de la pagina 10

Pantalonii B de la pagina 54

Mărimile 36, 38, 40, 42, 44

Așezați Lungime pantalonii 101 cm

Tiv aproximativ 34 cm

Pantalonii vin sub talie.

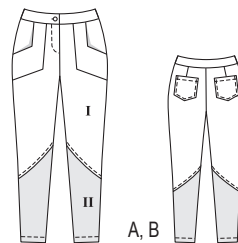

Material și accesorii

Material recomandat: Materialele pentru pantaloni.

Material original: A: Denim kaki (I) Denim roz (II). B: Denim albastru închis (I) Denim negru (II).

5 Clape:

Coaseți câte o bucată de clapă întărită și una neîntărită, dreapta pe dreapta, lăsând marginea de îmbinare de sus deschisă. Taiți rezervele de cusătură, tăiați la rotunjimi. Întoarceți clapele și călcați. Coaseți o butonieră longitudinală în centrul clapei, așa cum vi se arată. Mărimea butonierei depinde de mărimea nasturilor. Coaseți marginea de îmbinare a clapei deasupra buzunarului, cu clapa orientată în sus. Taiți rezerva cusăturii de îmbinare a clapei înapoi la 5 mm lățime. Călcați clapa în jos și prindeți din nou la 7 mm lângă cusătura de îmbinare. Coaseți nasturii corespunzători butonierelor pe buzunare.

Prezentarea generală a tiparului

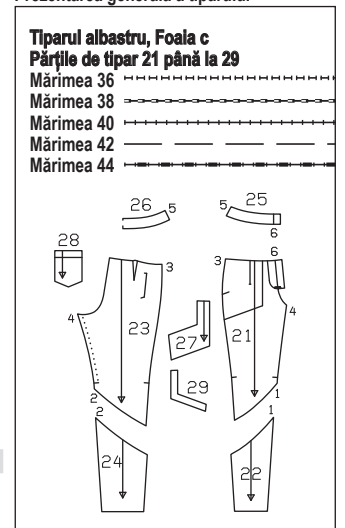

Accesorii A, B: Vlieseline 785. 1 fermoar din metal mărimea 36, 38: 12 cm, mărimea 40 - 44: Lungime 14 cm. 1 nasture de blugi pentru

Material necesar

| Mărime | 36 | 38 | 40 | 42 | 44 |
|----------------------|----|------|-------|----|----|
| Lățimea materialului | cm | cm | cm | cm | cm |
| AB Material I 140 | 55 | 1,45 | 1 1/2 | | |
| AB Material II 140 | 55 | 0,55 | 3/4 | | |

nituire. Fire de blugi asortate (Gütermann) pentru toate cusăturile vizibile.

Tiparul

Tiparul pe hârtie

Trasați părțile tiparului de pe hârtie. Linia de oprire a șlițului pantalonilor pentru partea 21 este valabilă pentru mărimea 36. Deplasați marcajul pentru celelalte mărimi conform liniilor aferente mărimii. Atenție la lungimile diferite ale șlițului. Prindeți cu ace părțile tiparului de material, așa cum se arată în dispunerea tiparului. Marcați partea a direct pe material.

Rezerve pentru cusătură și tiv

Pentru cusături și margini lăsați 1,5 cm, pentru tiv lăsați 4 cm. Măsurătorile pentru partea a includ rezerve.

Decuparea

Pantaloni A, B material I

21 Partea superioară din față a pantalonilor 2x
23 Partea superioară din spate a pantalonilor 2x

Măsurători pentru a

| Mărime | 36 | 38 | 40 | 42 | 44 |
|-----------------|---------------|-----------|------------|----|----|
| Lungime (cm/in) | | | | | |
| a | 15,5 6 1/4 | 17,5 7 | 8 3 1/4 | | |

- 25 bențița din față 4x
- 26 bențița din spate în piul materialului 2x
- 27 buzunarul din față 2x
- 28 buzunarul din spate 2x
- 29 dublura buzunarului din față 2x
- a Întăritură 1x

Pantaloni A, B material II

22 Partea inferioară din față a pantalonilor 2x
24 Partea inferioară din spate a pantalonilor 2x
Călcați inserția pe părțile 25, 26, 29 și a (partea stângă a materialului).

Coaserea

Pantaloni A, B

Ghid rapid pentru profesioniști

- 1 Întindeți marginile cusăturilor
- 2 Pense
- 3 Buzunarele din spate
- 4 Buzunarele din față
- 5 Cusături de separare
- 6 Cusături laterale / Cusături interioare pe picioare
- 7 Cusătura din mijloc
- 8 Șlițul pentru fermoar
- 9 Betelia
- 10 Tiv

1 Întindeți marginile cusăturilor:

Pe părțile din spate a pantalonilor, întindeți marginea interioară a piciorului deasupra liniei oblice folosind fierul de călcat cu abur sau sub o cârpă umedă, până când acestea sunt la fel de lungi ca în partea din față a pantalonilor.

2 Pense:

Coaseți pensele pe părțile din spate ale pantalonilor și călcați-le spre centru.

3 Buzunarele din spate:

Finisați rezerva dublurii de pe buzunarele din spate, călcați dublura spre interior pe linia de pliure și coaseți la loc cu fire decorative pentru matlasare. Călcați restul rezervelor spre interior. Prindeți buzunarul pe linia de îmbinare

de pe părțile din spate ale pantalonilor și coaseți îngust cu fire decorative pentru matlasare, pe o lățime de 7 mm.

4 Buzunarele din față:

Prindeți și coaseți dublurile buzunarului dreapta pe dreapta pe marginile de îmbinare ale buzunarelor din față. Taiati rezervele de cusătură, tăiați în colț. Întoarceți dublura spre interior. Călcați marginea și coaseți îngust cu fire decorative pentru matlasare. Călcați spre interior rezervele marginilor buzunarelor din față și de jos. Prindeți buzunarele pe liniile de îmbinare de pe părțile din față ale pantalonilor. Coaseți îngust marginile din față și de jos ale buzunarelor cu fire decorative pentru matlasare. Prindeți marginile laterale ale buzunarelor.

5 Cusături de separare:

Coaseți părțile superioare ale pantalonilor cu părțile inferioare ale pantalonilor. Finisați rezervele de cusătură împreună și călcați-le în sus, coaseți îngust, pe o lățime de 7 mm, cu fire decorative pentru matlasare.

6 Cusături laterale / Cusături interioare pe picioare:

Coaseți cusăturile laterale și cusăturile interioare ale picioarelor. Finisați rezervele de cusătură și călcați-le separat.

7 Cusătura din mijloc:

Prindeți cusătura din față mijloc pe +semnul șlițului și continuați să realizați cusătura de pe partea din spate mijloc. Finisați rezervele de cusătură, călcați-le de sus până la începutul rotonjii picioarelor.

8 Șlițul pentru fermoar:

Călcați spre interior dublurile șlițului de-a lungul părții din față mijloc, la 5 mm la stânga față de partea centrală din față. Pe marginea stângă a șlițului (întăritură), coaseți îngust fermoarul, lângă dinți. Așezați șlițul fermoarului pe partea din mijloc. Coaseți banda liberă a fermoarului pe dublura dreaptă, nu includeți partea pantalonilor. Prindeți strâns dublura. Taiati șlițul de sus, cu până la 3 cm înainte de capătul șlițului, așa cum vi se indică, folosind fire decorative pentru matlasare. Îndoii întăritura șlițului la jumătate pe lungime, cu partea dreaptă spre interior, coaseți partea îngustă interioară. Întoarceți. Așezați întăritura sub marginea stângă a șlițului și prindeți-o pe dublura șlițului. Coaseți des dublura șlițului lângă cusătura de îmbinare a fermoarului, pe întăritură. Așezați din nou șlițul și coaseți până la capătul șlițului, folosind fire decorative pentru matlasare.

incluzând întăritura.

9 Betelia:

Coaseți cusăturile laterale pe părțile interioare și exterioare ale beteliei. Coaseți betelia exterioară pe marginea superioară, coaseți întăritura pe întăritura șlițului. Celălalt capăt al beteliei depășește marginea dreaptă a șlițului. Așezați betelia interioară dreapta pe dreapta pe betelia exterioară, coaseți la capete (partea dreaptă pe partea din mijloc față) și pe marginea superioară. Taiati rezervele de cusătură. Întoarceți betelia interioară spre interior, călcați marginile beteliei. Îndoii marginea interioară a beteliei în față pe aproximativ 5 cm lungime, apoi coaseți cu margini deschise pe cusătura de îmbinare, coaseți îngust betelia de jur împrejur. Coaseți o butoniera la capătul drept al beteliei, nituiți nasturele pe întăritura beteliei.

10 Tivul:

Călcați rezerva de tiv spre interior, îndoii și coaseți pe o lățime de 2 cm cu fire decorative pentru matlasare. Coaseți din nou la 7 mm lângă ele.

Dispunerile tiparului

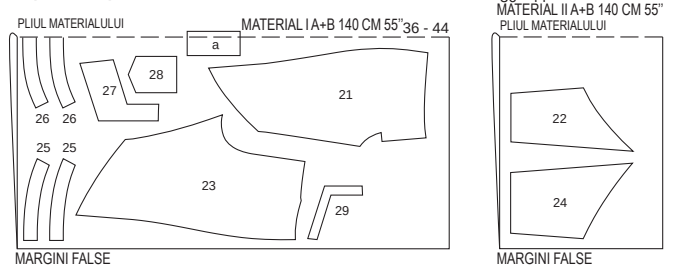

În cazul unui strat dublu de material, tăiați cu fața din dreapta către interior. Decupați la sfârșit partea a dintr-un singur strat de material rămas

109 Fustă clopot

De la pagina 13

Mărimile 36, 38, 40, 42, 44, 46, 48

Lungime fustă 82 cm

Fusta este așezată pe talie.

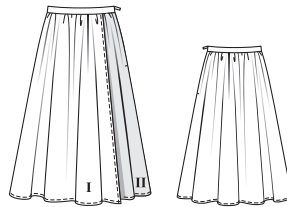

Prezentarea generală a tiparului

Tiparul verde, Foala D

Părțile tiparului de la 1 la 2

Mărimea 36

Mărimea 38

Mărimea 40

Mărimea 42

Mărimea 44

Mărimea 46

Mărimea 48

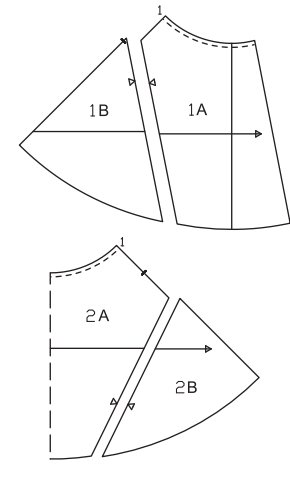

Material și accesorii

Material recomandat: Materiale ușoare și moi pentru fuste.

Material original: Vâscoză (I). Satin (II).

Material necesar

| Mărime | 36 | 38 | 40 | 42 | 44 | 46 | 48 |
|----------------------|----|------|-------|------|-------|-------|-------|
| Lățimea materialului | cm | cm | cm | cm | cm | cm | cm |
| Material I 140 | 55 | 2,70 | 3 | 2,85 | 3 | 3 | 3 |
| Material II 140 | 55 | 1,25 | 1 1/2 | 1,30 | 1 1/2 | 1 1/2 | 1 1/2 |

Accesorii: Vlieseline/Vilene G 785. 1 fermoar cusut cu o lungime de 22 cm și un picior special pentru dinți.

Tiparul

Tiparul pe hârtie

Trasați părțile tiparului de pe hârtie. Lipiți împreună părțile 1A și 1B, precum și 2A și 2B la liniile de îmbinare. Sfat: Puteți face decuparea mai ușoară dacă trasați partea 2 de două ori din foaia de model și o lipiți împreună în mijloc. Sau îndoii hârtia de țesut pentru a urmări procesul. Prindeți cu ace părțile tiparului de material, așa cum se arată în dispunerea tiparului. Marcați partea a direct pe material.

Rezerve pentru cusătură și tiv

Lăsați 1,5 cm pentru cusături, margini și tiv. Măsurătorile pentru partea a includ rezerve.

Decuparea părților

Material I

1 Panoul din față dreapta al fusteii 1x

Măsurători pentru a

| Mărime | 36 | 38 | 40 | 42 | Lățime pentru toate mărimile (cm/in) |
|--------|--------------|--------------|--------------|--------------|--------------------------------------|
| | | | | | |
| a | 73 28 3/4 | 77 30 3/4 | 81 31 3/4 | 85 33 3/4 | 9 3 3/4 |

| Mărime | 44 | 46 | 48 | Lățime pentru toate mărimile (cm/in) |
|--------|----------|--------------|----------|--------------------------------------|
| | | | | |
| a | 89 35 | 93 36 3/4 | 99 39 | 9 3 3/4 |

2 Panoul din spate al fusteii, în piul materialului 1x

a Betelie 1x

Material II

1 Panoul din față stânga al fusteii 1x

Călcați inserția peste partea a (partea stângă a materialului).

Coaserea

Ghid rapid pentru profesioniști

- 1 Marginile din față:
- 2 Coaserea împreună a panourilor fusteii
- 3 Cusătura laterală din partea dreaptă
- 4 Alinierea marginii superioare a fusteii
- 5 Coaserea beteliei
- 6 Fermoar / Cusătura laterală din partea stângă
- 7 Betelia
- 8 Tiv

1 Marginile din față:

Pe panourile din față ale fusteii, călcați rezervele marginilor din față spre interior și coaseți strâns.

2 Prindeți panourile frontale ale fusteii împreună:

Așezați panoul din față dreapta al fusteii (mate-

rial I) stânga pe dreapta și mijloc pe mijloc pe panoul din stânga față al fustei (material II). Prindeți panourile fustei împreună pe marginea de sus.

3 Cusătura laterală din partea dreaptă:

Așezați panoul fustei dreapta pe dreapta pe panourile din față ale fustei. Prindeți și coaseți cusătura laterală din partea dreaptă (număr de cusături 1). Finisați rezervele de cusătură și călcați-le separat.

4 Alinierea marginii superioare a fustei:

În acest scop, coaseți pe ambele părți ale liniei de cusătură marcate, cu o lungime mare a cusăturii, lăsând libere firele lungi. Strângeți și înodați firele inferioare pe lățimea beteliei. Distribuți uniform pe lățime.

5 Coaserea beteliei:

Îndoți betelia în jumătate pe lungime, cu partea stângă în interior, călcați marginea de pli și pliați încă o dată. Prindeți betelia dreapta pe dreapta pe marginea superioară a fustei și coaseți-o. Călcați rezervele cusăturii în betelie.

6 Fermoar / Cusătura laterală din partea stângă:

Coaseți fermoarul cusăturii pe marginile laterale ale șlițului, vedeți secțiunea „Cum se procedează” - Fermoar cu cusătură ascunsă - din glosar, dinți încep de la linia superioară marcată a beteliei (= cuta de călcare) Coaseți cusătura laterală din partea stângă de jos până la semnul șlițului. Finisați rezervele de cusătură și călcați-le separat.

7 Betelia:

Întoarceți betelia din nou înspre interior, pliați și prindeți rezervele peste cusătura de îmbinare. Coaseți îngust betelia din exterior pe lângă cusătura de îmbinare. Coaseți îngust marginea superioară a beteliei. Pliati și coaseți de mână capetele interioare ale beteliei pe benzile fermoarului.

8 Tivul:

Călcați rezerva de tiv spre interior, pliați și coaseți.

Prezentarea generală a tiparului

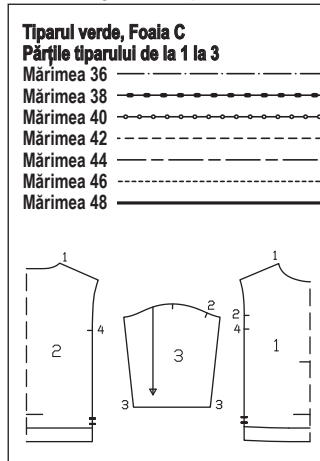

Ghid rapid pentru profesioniști

- 1 Cusături umeri
- 2 Banda de la gât
- 3 Coaseți mânecile
- 4 Cusăturile mânecilor / Cusăturile laterale
- 5 Manșetele mânecilor
- 6 Tivul
- 7 Montați benzile de satin

Coaserea

Notă: Pentru țesături elastice, realizați cusăturile cu o cusătură specială elastică sau cu o cusătură îngustă în zig-zag.

1 Cusături umeri:

Așezați partea frontală dreapta pe dreapta pe partea din spate, prindeți cusăturile umerilor și coaseți-le (număr de cusături 1). Finisați rezervele de cusătură și călcați-le separat.

2 Banda de la gât:

Îndoți banda de la gât în jumătate pe lungime și călcați, cu partea dreaptă spre exterior. Încrețiți din nou panoul. Prindeți și coaseți împreună părțile înguste ale benzii de la gât, dreapta pe dreapta. Călcați separat rezervele. Marcați partea din față mijloc opusă cusăturii. Coaseți partea din față mijloc pe ambele părți ale jumătății exterioare ale benzii și la 7 mm distanță de cuta de călcat coaseți două fante lungi orizontale de circa 1,5 cm lungime (ca niște butoniere). În prealabil, ca întânturi, călcați insertii mici din interior. Prindeți împreună marginile deschise ale benzii, dreapta pe dreapta, pe croiala decolteului și coaseți-le, cusătura benzii se intersectează cu partea din spate mijloc a hanoracului, șlițurile se află pe hanorac. Tăiați rezervele de cusătură, finisați-le împreună și călcați hanoracul. Coaseți cusătura de îmbinare din exterior pe o lățime de 5 mm.

4 Coaseți mânecile:

Prindeți mânecile pe croielile mânecilor, dreapta pe dreapta, cusăturile oblice 2 se intersectează, cusătura oblică a rotunjimii mânecii se intersectează cu cusătura umărului. Coaseți mânecile, începând și terminând la linia marcată a cusăturii laterale. Asigurați capetele cusăturilor. Finisați rezervele de cusătură și călcați-le în mână.

4 Cusăturile mânecilor / Cusăturile laterale:

Așezați partea frontală dreapta pe dreapta pe partea din spate și continuați să pliați mânecile pe jumătate. Prindeți și coaseți cusăturile mânecilor și cusăturile laterale (număr de cusături 3), întrerupând cusătura la tiv, între semnele șlițului. Asigurați capetele cusăturilor. Finisați rezervele de cusătură și călcați-le separat.

Tiparul

Tiparul pe hârtie

Trasați părțile tiparului de pe hârtie. Prindeți cu ace părțile tiparului de material, așa cum se arată în disponerea tiparului. Desenați părțile a și b direct pe material.

Rezerve pentru cusătură și tiv

Pentru cusături și margini lăsați 1,5 cm. Pentru părțile a și b, rezervele sunt incluse în măsurători.

Dimensiuni de tăiere pentru a și b

| Mărime | Lungime (cm / in) | | | | Lățime pentru toate mărimile (cm / in) |
|--------|-------------------|-------------|---------------|--------------|--|
| | 36 | 38 | 40 | 42 | |
| a | 23,5 9 1/4 | 24 9 1/2 | 24,5 9 3/4 | 25 9 7/8 | 15 6 |
| b | 60 23 3/4 | 61 24 | 62 24 1/4 | 63 24 3/4 | 6 2 1/2 |

| Mărime | Lungime (cm / in) | | | Lățime pentru toate mărimile (cm / in) |
|--------|-------------------|--------------|--------------|--|
| | 44 | 46 | 48 | |
| a | 25,5 10 | 26 10 1/4 | 27 10 3/4 | 15 6 |
| b | 64 25 1/4 | 65 25 1/2 | 66 26 | 6 2 1/2 |

Decuparea părților

- 1 Partea din față în pliul materialului 1x
- 2 Partea din spate în pliul materialului 1x
- 3 Mâncă 2x
- a Manșete 2x
- b Banda de la gât 1x

Planurile tiparului

MARGINE FALSĂ MATERIAL I 140 CM 55" 36 - 48

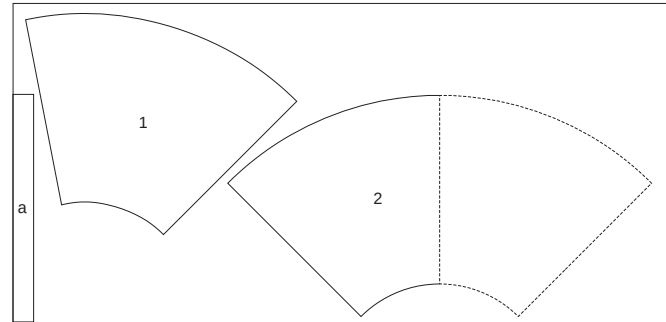

MARGINE FALSĂ

MARGINE FALSĂ MATERIAL II 140 CM 55" 36 - 48

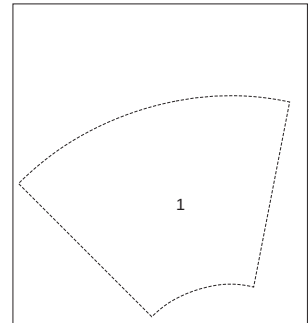

MARGINE FALSĂ

În cazul unui strat dublu de material, tăiați cu fața din dreapta spre interior. Așezați piesa asimetrică 1 pe material cu partea tipărită în sus pentru materialul I și cu partea tipărită în jos pentru materialul II.

110 Hanorac ●●●

De la pagina 7

Mărimile 36, 38, 40, 42, 44, 46, 48
Coaseți Lungimea aprox. 72 cm

Material necesar

| Mărime | 36 | 38 | 40 | 42 | 44 | 46 | 48 |
|----------------------|-------|------|------|----|----|----|----|
| Lățimea materialului | cm in | | | | | | |
| Material | 140 | 1,80 | 1,85 | | | | |
| | 55 | 2 | 2 | | | | |

Accesorii: Panglică de satin 18 mm lățime
Mărimea 36: 1,95 m, mărimile 38, 40: 2,00 m, mărimea 42: 2,05 m, mărimea 44: 2,10 m, mărimea 46: 2,15 m, mărimea 48: 2,20 m.
Banda de satin, 9 mm lățime, mărimea 36, 36: 1,00 m, mărimile 40, 42: 1,05 m, mărimile 44, 46: 1,10 m, mărime 48: 1,15 m. Materialul rămas Viieseline.
Ac dublu.

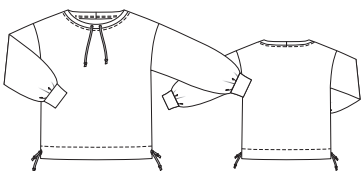

Material și accesorii

Material recomandat: Material pentru hanorace. Jerseu stabil. Lână Folosiți numai materiale elastice **Material original:** Material pentru hanorace.

Tăierea bucăților de material

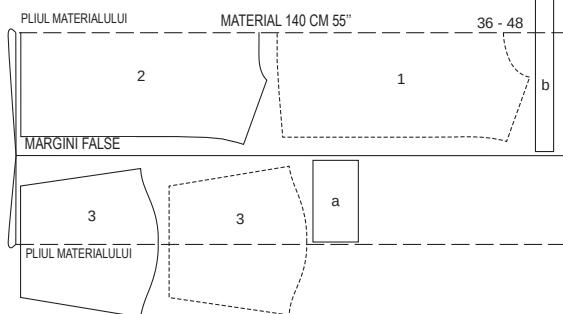

În cazul unui strat dublu de material, tăiați cu fața din dreapta către interior. Decupați la sfârșit părțile 3 și b dintr-un singur strat de material rămas. Tăiați mânecile în direcții opuse.

112 Palton

De la pagina 40
Mărimile 36, 38, 40, 42, 44
Lungime de la talie 86 cm



Prezentarea generală a tiparului

Tiparul roșu, Foala D Părțile de tipar 21 până la 32

Mărimea 36
Mărimea 38
Mărimea 40
Mărimea 42
Mărimea 44

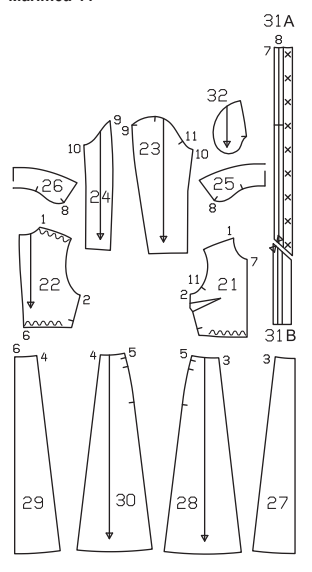

Material și accesorii

Material recomandat: Material căptușit, material matlasat.

Material original: Material matlasat. Căptușeală

Material necesar

| Mărime | 36 | 38 | 40 | 42 | 44 |
|----------------------|-----|----|--------------------------------|----|----|
| Lățimea materialului | cm | in | Material necesar (Metri/yarzi) | | |
| Material | 140 | | 3,85 | | |
| | 55 | | 4 % | | |
| Căptușeală | 140 | | 3,10 | | |
| | 55 | | 3 % | | |

Accesorii: Vlieseline G 785. 9 capse pentru a fi cusute.

Tiparul

Tiparul pe hârtie

Trasați părțile tiparului de pe hârtie. Lipiți părțile 31A și 31B. Marcajele X ale cusăturilor butonierelor de pe partea 31 sunt valabile pentru mărimea 36. Pentru celelalte mărimi, deplasați în sus marcajul superior X conform liniilor aferente mărimii. Marcajul X de la cusătura taliei rămâne în același loc pentru toate mărimile. Desenați X-urile rămase la intervale egale. Prindeți cu ace părțile tiparului de material, așa cum se arată în dispunerea tiparului. Marcați partea a direct pe material.

Rezerve pentru cusătură și tiv

Pentru cusături și margini lăsați 1,5 cm, pentru tiv și tivurile mânecilor lăsați 4 cm. Măsurătorile pentru partea a includ rezerve. Tăiați părțile căptușelii cu rezerve de cusătură și pentru tiv de o lățime de 1,5 cm.

Decuparea părților

Material

21 Partea superioară din față 2x

Măsurători pentru a

| Mărime | 36 | 38 | 40 | 42 | 44 | Lățime pentru toate mărimile (cm/in) |
|-------------------|-----------|-----------|-----------|-----------|----------|--------------------------------------|
| Lungime (cm / in) | | | | | | |
| a | 91 35% | 93 36% | 95 37% | 97 38% | 99 39 | 13 5% |

22 Partea superioară din spate 2x

23 Mâneca din față 2x

24 Mâneca din spate 2x

25 Gulerul superior în pliul materialului 1x

26 Gulerul inferior în pliul materialului 1x
27 Partea frontală din mijloc jos 2x
28 Partea frontală de pe laterală jos 2x
29 Partea posterioară din mijloc spate 2x
30 Partea posterioară de pe laterală jos 2x
31 Bențița frontală 2x
32 spațiul interior al buzunarelor 2x
a Benzi de legătură 2x
Căptușeală
Părțile 21 până la 24 și 27 până la 30 precum și partea 32.
Călcați inserția pe părțile 26 și 31 (partea stângă a materialului).

Coaserea

Ghid rapid pentru profesioniști

- 1 Pense
- 2 Porțiunea mijlocie din spate
- 3 Cusături umeri și cusături laterale
- 4 Cusăturile inferioare de separare
- 5 Buzunare cusute
- 6 Cusătura din talie
- 7 Tiv
- 8 Mâneci
- 9 Introduceți mânecile
- 10 Guler
- 11 Coaseți căptușeala
- 12 Coaseți bențița din față / căptușeala
- 13 Coaseți gulerul și căptușeala
- 14 Capse
- 15 Cureaua de îmbinare
- 16 Fire răsucite

1 Pense:

Coaseți pensele pe părțile din față și călcați în jos.

2 Cusătura mijlocie din spate:

Prindeți cusătura din mijloc pe pe părțile superioare din spate. Călcați separat rezervele de cusătură.

3 Cusături umeri și cusături laterale:

Coaseți cusăturile umerilor pe partea superioară, păstrând marginile din spate ale umerilor. Realizați cusăturile laterale. Călcați separat rezervele de cusătură.

4 Cusăturile inferioare de separare:

Coaseți cusăturile de separare și cusăturile laterale pe părțile inferioare. Pentru cusăturile laterale ale buzunarelor cusute, lăsați deschise inserțiile buzunarelor dintre liniile oblice. Asigurați capetele cusăturilor. Călcați separat rezervele de cusătură.

5 Buzunare cusute:
Prindeți spațiul interior al buzunarelor dreapta pe dreapta pe rezervele de cusătură ale deschiderilor buzunarelor - spațiul interior al căptușelii buzunarelor în față, spațiul interior al materialului buzunarelor în spate. Coaseți spațiul interior al buzunarelor direct de-a lungul liniilor de cusătură marcate. Călcați spațiul interior al buzunarelor în față și coaseți-l.

6 Cusătura de la talie:

Coaseți partea superioară pe partea inferioară, dreapta pe dreapta, cusăturile laterale se intersectează, păstrând de fiecare dată partea superioară între • . Presați rezervele de cusătură în sus.

7 Tivul:

Călcați rezerva tivului spre interior, pliați pe jumătate din lățime și coaseți.

3 Mâneci:

Realizați cusăturile mânecilor. Călcați separat rezervele. Călcați spre interior rezerva tivului mânecilor și coaseți cu o lățime de 2 cm.

9 Introduceți mânecile:

Introduceți mânecile, număr de cusături 11, mânecilor și partea din față se intersectează. Cusătura oblică de la rotunjimea mânecii se intersectează cu cusătura umărului, cusăturile laterale și cusăturile inferioare ale mânecilor se intersectează. Călcați rezervele de cusătură în mâneci.

10 Gulerul:

Prindeți părțile gulerului împreună, dreapta pe dreapta și coaseți de-a lungul marginilor exterioare. Tăiați rezervele de cusătură, tăiați în diagonală la colțuri. Întoarceți gulerul, călcați marginile. Coaseți marginile gulerului la o lățime de 7 mm. Prindeți gulerul pe marginea croielii, număr de cusături 8.

11 Coaseți căptușeala:

Coaseți pensele și realizați cusăturile ca în cazul paltonului. Introduceți mânecile. Călcați spre interior rezervele tivului mânecilor. Călcați spre interior rezerva tivului cu o lățime de 3 cm (de fapt 1,5 cm), pliați pe jumătate din lățime și coaseți. Căptușeala este cu aproximativ 1,5 cm mai scurtă decât haina și nu se poate vedea din exterior.

12 Coaseți bențița din față / căptușeala:

Coaseți bențițele frontale pe marginile din față, dreapta pe dreapta. Călcați rezervele de cusătură în bențițe. Coaseți marginile frontale ale căptușelii, pe rezerva celorlalte margini lungi ale bențiței. Călcați rezervele de cusătură în căptușeală.

13 Coaseți gulerul și căptușeala:

Așezați paltonul și căptușeala împreună,

Planurile tiparului

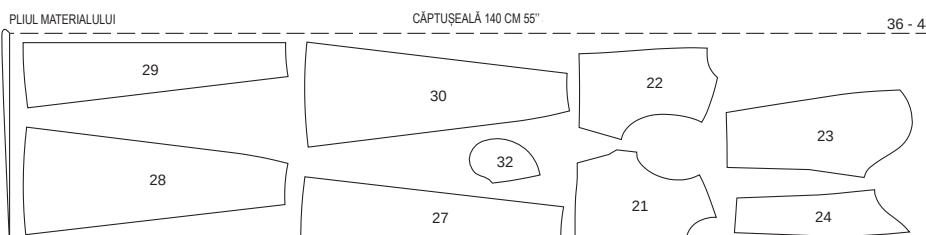
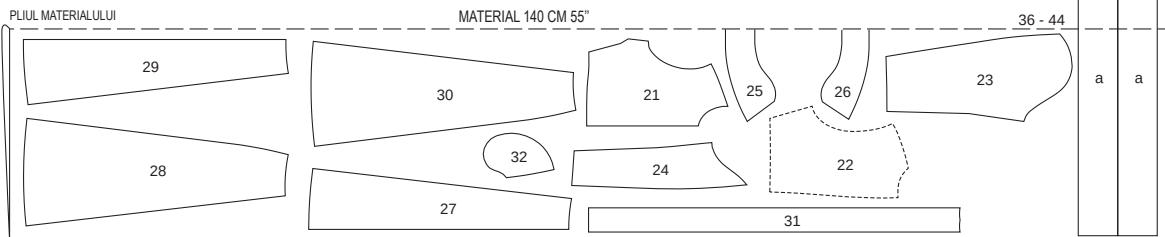

În cazul unui strat dublu de material, tăiați cu fața din dreapta către interior. Părțile prezentate cu un contur întrerupt trebuie așezate pe material cu partea imprimată în jos. În cele din urmă, tăiați partea a din materialul rămas defăcut.

dreapta pe dreapta, pliați bențile la linia de pliere, dreapta pe dreapta. Coaseți la croiala decolteului, de fiecare dată începând de la marginea din față, gulerul este prins între ele. Coaseți împreună pe tiv marginile inferioare ale benții. Taiți rezervele de cusătură. Întoarceți spre interior jumătățile inferioare ale benții și căptușeala. Prindeți marginile frontale și călcați-le. Coaseți de fiecare dată în piul cusăturii din față a benții. Coaseți cu mâna rezervele de cusătură ale benții pe rezerva tivului. Pe interior, prindeți cu fire răsucite rezervele cusăturilor din talie ale paltonului și căptușelii pe cusăturile laterale și pe cusătura centrală din spate.

14 Capsele:

Coaseți părțile superioare ale capsei pe bențita dreaptă în interior, după cum vi se arată, realizând ochiuri uniforme spre partea exterioră. Coaseți piesele inferioare pe bențita din stânga.

15 Cureaua de îmbinare:

Coaseți părțile curelei împreună pentru a forma o fâșie lungă. Călcați separat rezervele de cusătură. Îndoii cureaua în jumătate pe lun-

gime, cu partea dreaptă în interior. Coaseți marginile împreună, lăsând o bucată de cusătură deschisă în centru pentru întoarcere. Taiți rezervele de cusătură în colț în diagonală. Întoarceți cureaua, călcați. Coaseți deschiderea cusăturii.

16 Fire răsucite:

Coaseți firele răsucite pe cusăturile laterale, înfășurând 3 - 4 fire între cusăturile oblice și brodând dens cu ochiuri pentru butoniere.

ilor (număr de cusături 2) și coaseți. Călcați separat rezervele de cusătură.

5 Croiala decolteului:

Finalizați marginea interioară a dublurii. Prindeți dublura pe marginea croielii, dreapta pe dreapta, cusăturile umerilor se intersectează. Îndoii spre exterior marginile dublurii de pe dos la 5 mm față de marginea șlițului și coaseți-le. Îndoii spre exterior benzile fermoarului împreună cu rezervele și prindeți-le peste dublură. Coaseți de-a lungul liniei decolteului. Taiți rezervele de cusătură, tăiați la rotunjimi. Întoarceți dublura spre interior, călcați marginea. Coaseți marginea interioară a dublurii la rezervele de cusătură ale cusăturilor umerilor și coaseți manual pe benzile fermoarului. Coaseți îngust marginea decolteului dinspre exterior.

6 Dublurile croielii mâneclor:

Prindeți dublurile de pe dos ale croielii dreapta pe dreapta pe dublurile croielii, realizați cusăturile umerilor (număr de cusături 3) și coaseți. Călcați separat rezervele de cusătură.

7 Croiala mâneclor:

Finalizați marginile interioare ale dublurii. Prindeți dublurile croielii mâneclor pe marginile croielii mâneclor, dreapta pe dreapta, cusăturile oblice 4 precum și cusăturile umerilor se intersectează. Taiți rezervele de cusătură, tăiați la rotunjimi.

8 Cusături laterale / șlițul:

Așezați partea frontală pe partea posterio-

ară, dreapta pe dreapta, realizați cusăturile laterale de la semnele șlițului și continuând până la dubluri (număr de cusături 5) și coaseți. Finalizați rezervele de cusătură ale cusăturilor laterale. Călcați separat rezervele de cusătură la dubluri și la cusăturile laterale. Finalizați încontinuu rezervele șlițului și călcați spre interior.

9 Finalizați croiala mâneclor:

Întoarceți dublurile croielii mâneclor spre interior, călcați marginile. Coaseți cu mâna marginile interioare ale dublurii pe rezervele de cusătură ale cusăturilor umărului și ale cusăturilor laterale. Coaseți îngust dinspre exterior marginile croielii mâneclor.

10 Tivul/șlițul:

Așezați încă o dată dublurile șlițului. Finalizați rezervele tivului, călcați spre interior și coaseți cu o lățime de 1 cm. Așezați din nou spre interior rezervele șlițului și coaseți așa cum vi se arată, coaseți oblic pe capătul șlițului.

113 Top

De la pagina 39

Mărimile 36, 38, 40, 42, 44, 46, 48

Coaseți Lungimea aprox. 78 cm

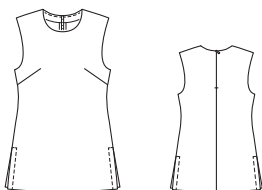

Tiparul

Tiparul pe hârtie

Trasați părțile tiparului de pe hârtie. Linile cusăturilor pentru șliț X de pe părțile 1 și 2 sunt pentru mărimea 36. Pentru dimensiunile rămase, indicați marajul superior la aceeași distanță de marginea superioară ca și pentru mărimea 36. Prindeți cu ace părțile tiparului de material, așa cum se arată în dispunerea tiparului.

Rezerve pentru cusătură și tiv

Pentru cusături, margini și tiv lăsați 1,5 cm.

Decuparea

- 1 Partea din față în piul materialului 1x
 - 2 Partea din spate 2x
 - 3 Dublura din față în piul materialului 1x
 - 4 Dublura din spate 2x
 - 5 Dublura croielii mâneclor din față 2x
 - 6 Dublura croielii mâneclor din spate 2x
- Călcați inserția pe părțile 3 până la 6 (partea stângă a materialului).

Ghid rapid pentru profesioniști

- 1 Pense
- 2 Partea din spate
- 3 Cusături umeri
- 4 Dublură cusături umeri
- 5 Decolteu
- 6 Dublurile croielii mâneclor
- 7 Croiala mâneclor
- 8 Cusături laterale / șlițul
- 9 Finalizați croiala mâneclor
- 10 Tiv / Șlițuri

Coaserea

1 Pense:

Coaseți pensele pe partea din față și călcați-le în jos.

2 Partea din spate:

Prindeți cusătura fermoarului pe marginile de pe dosul șlițului, vedeți secțiunea „Cum se procedează” - Realizarea cusăturii fermoarului - din glosar. Realizați cusătura rămasă din mijloc de pe dos de jos până la fermoar. Finalizați rezervele de cusătură și călcați-le împreună.

3 Cusături umeri:

Așezați partea din față pe partea din spate, dreapta pe dreapta, prindeți cusăturile umerilor (număr de cusături 1) și coaseți. Finalizați rezervele de cusătură și călcați-le separat.

4 Dublura cusăturilor umerilor:

Prindeți dublurile din spate pe dublura din față, dreapta pe dreapta, fixați cusăturile umer-

Planul tiparului

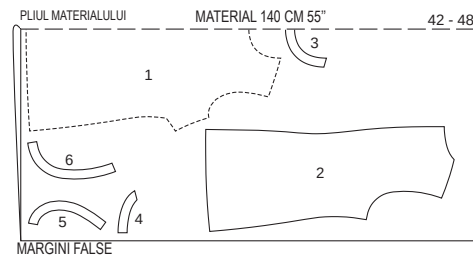
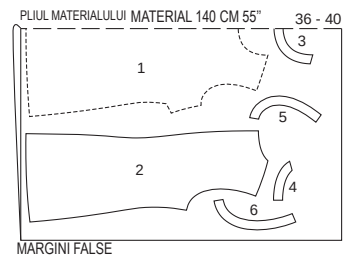

În cazul unui strat dublu de material, tăiați cu fața din dreapta către interior.

Prezentarea generală a tiparului

Tiparul albastru, Foala D
Părțile de tipar de la 1 la 6

Mărimea 36
Mărimea 38
Mărimea 40
Mărimea 42
Mărimea 44
Mărimea 46
Mărimea 48

Material și accesorii

Material recomandat: Materiale ușoare pentru bluze

Material original: Amestec de vâscoză (rayon).

Material necesar

| Mărime | 36 | 38 | 40 | 42 | 44 | 46 | 48 |
|----------------------|-----|--------------------------------|----|----|------|----|----|
| Lățimea materialului | cm | Material necesar (Metri/yarzi) | | | | | |
| Material | 140 | 1,10 | | | 1,50 | | |
| | 55 | 1 ¼ | | | 1 ¼ | | |

Accesorii: Vlieseline G 785. 1 Fermoar invizibil de 22 cm lungime și un picioruș presor special.

114 A, B Pantaloni

Pantalonii A de la pagina 38

Pantalonii B de la pagina 62

Mărimile 36, 38, 40, 42, 44, 46, 48

Lungime pantaloni pantalonii A 110 cm

Lungime pantaloni pantalonii B 105 cm

Lățime tiv aproximativ 72 cm

Pantalonii sunt pe talie

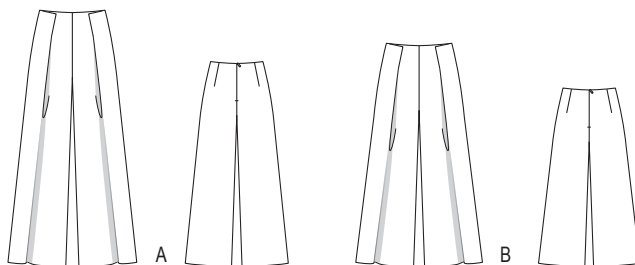

Prezentarea generală a tiparului

Tiparul roșu, Foala D Părțile de țipar de la 1 la 4

| | |
|------------|-------|
| Mărimea 36 | ----- |
| Mărimea 38 | ----- |
| Mărimea 40 | ----- |
| Mărimea 42 | ----- |
| Mărimea 44 | ----- |
| Mărimea 46 | ----- |
| Mărimea 48 | ----- |

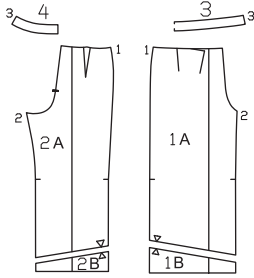
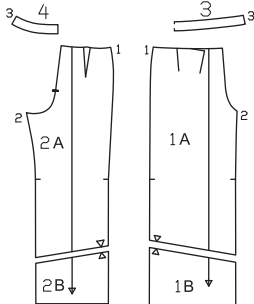

Material și accesorii

Material recomandat: Materialele pentru pantaloni.

Material original: A: amestec de vâscoză (ray-

Material necesar

| Mărime | 36 | 38 | 40 | 42 | 44 | 46 | 48 |
|----------------------------------|-----|-------|-------|-------|-------|-------|-------|
| Lățimea materialului cm in | 55 | 55 | 55 | 55 | 55 | 55 | 55 |
| A Material | 140 | 2,40 | 2,40 | 2,40 | 2,50 | 2,50 | 2,50 |
| B Material | 140 | 2,10 | 2,10 | 2,10 | 2,20 | 2,20 | 2,20 |
| | 55 | 2 1/4 | 2 1/4 | 2 1/4 | 2 3/4 | 2 3/4 | 2 3/4 |

Planul tiparului

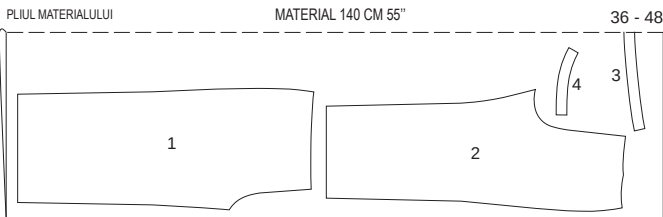

MARGINI FALSE

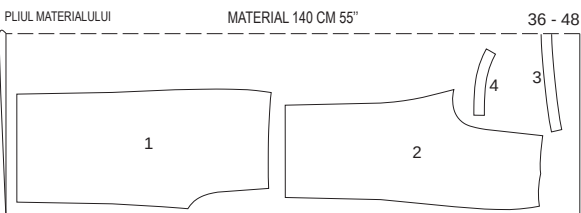

MARGINI FALSE

În cazul unui strat dublu de material, tăiați cu fața din dreapta către interior.

on). B: Catifea reiață Babycord.
Accesorii A, B: Vlieseline G 785. 1 Fermoar invizibil, 22 cm lungime și un picioruș special.

Tiparul

Tiparul pe hârtie

Trasați părțile tiparului de pe hârtie. Lipiți piesele 1A și 1B, precum și 2A și 2B una peste cealaltă la liniile de îmbinare. Luați în considerare diferitele lungimi de pantaloni pentru pantalonii A și B! Prindeți cu ace părțile tiparului de material, așa cum se arată în dispunerea tiparului.

Rezerve pentru cusătură și tiv

Pentru cusături și margini lăsați 1,5 cm, pentru tiv lăsați 4 cm.

Decuparea părților

Material A, B

- 1 Partea frontală a pantalonilor 2x
- 2 Partea posterioară a pantalonilor 2x
- 3 Dublura frontală în pliul materialului 1x
- 4 Dublura posterioară 2x
- Călcați insertia pe părțile 3 și 4 (partea stângă a materialului).

Ghid rapid pentru profesioniști

- 1 Pensa din spate
- 2 Cusăturile de pe picioare
- 3 Fermoar cu cusătură ascunsă
- 4 Cusătura din mijloc
- 5 Dublura
- 6 Pliurile frontale
- 7 Tiv

Coaserea

Pantaloni A, B

1 Pensele din spate:

Coaseți pensa pe părțile posterioare ale pantalonilor și călcați spre mijloc.

2 Cusăturile de pe picioare:

Așezați părțile frontale ale pantalonilor pe părțile posterioare ale pantalonilor, dreapta pe dreapta. Prindeți și realizați cusăturile laterale și cusăturile de pe partea interioară a picioarelor. Finisați rezervele și călcați-le separat.

3 Fermoar cu cusătură ascunsă:

Coaseți fermoarul pe marginile de pe dosul șlițului; consultați secțiunea „Cum se procedează” - Fermoar cu cusătură ascunsă - din glosar. Fermoarul începe de la marginea superioară marcată a pantalonilor și se termină la semnele șlițului.

4 Cusătura din mijloc:

Întoarceți un picior al pantalonului. Împingeți picioarele pantalonilor în interior, dreapta pe dreapta, cusăturile interioare de pe picior se intersectează. Realizați cusătura posterioară din mijloc sub fermoar și continuați să realizați cusătura frontală din mijloc. Finisați rezervele și călcați-le separat.

5 Dublura:

Coaseți dublurile posterioare dreapta pe dreapta pe dublura frontală și realizați cusăturile laterale. Călcați separat rezervele. Finisați marginea interioară a dublurii. Prindeți dublura, dreapta pe dreapta, pe marginea superioară a pantalonilor. Cusăturile laterale se intersectează. La fermoar îndoiți înapoi capetele dublurii cu circa 5 mm înainte de marginea șlițului, prindeți-le pe marginea superioară. Așezați pe pantaloni spre exterior rezervele șlițului cu benzile fermoarului și fixați-le peste dublură, pe marginea superioară a pantalonilor, vedeți secțiunea „Cum se procedează” - Dublură / betelie / căptușeală la cusătura fermoarului-

115 Rochie •••

de la pagina 34/35

Mărimile 36, 38, 40, 42, 44

Lungime de la talie 75 cm



Material și accesorii

Material recomandat: Materiale ușoare pentru rochii.

Material necesar

| Mărime | 36 | 38 | 40 | 42 | 44 |
|----------------------------------|-----|-------|-------|-------|-------|
| Lățimea materialului cm in | 55 | 55 | 55 | 55 | 55 |
| Material | 140 | 3,10 | 3,10 | 3,10 | 3,10 |
| | 55 | 3 3/4 | 3 3/4 | 3 3/4 | 3 3/4 |

Material original: Vâscoză.

Accesorii: Vlieseline G 785. 1 fermoar cusut cu o lungime de 40 cm și un picioruș special pentru dinți. 6 Nasturi corespunzător materialului.

Tiparul

Tiparul pe hârtie

Trasați părțile tiparului de pe hârtie. Marcajele închizătorii în partea 26 sunt valabile pentru mărimea 36. Pentru celelalte mărimi, deplasați spre exterior marcajele conform liniilor aferente mărimii. Prindeți cu ace părțile tiparului de material, așa cum se arată în dispunerea tiparului. Marcați partea a direct pe material.

Rezerve pentru cusătură și tiv

Pentru cusături și margini lăsați 1,5 cm, pentru tiv lăsați 4 cm. Măsurătorile pentru partea a in-

Măsurători pentru a

| Mărime | 36 | 38 | 40 | 42 | 44 | Lățime pentru toate mărimile (cm/in) |
|--------|----|----|-------|----|----|--------------------------------------|
| | | | | | | |
| a | | 17 | 6 3/4 | | | 3 |
| | | | | | | 1 1/2 |

clud rezerve.

din glosar. Coaseți de-a lungul marginii superioare a pantalonilor. Tăiați rezervele de cusătură. Întoarceți rezervele șlițului spre interior. Întoarceți dublura spre interior, îndoiți și coaseți-o pe benzile fermoarului. Prindeți marginea interioară a dublurii de pense și de cusături. Coaseți îngust marginea superioară a pantalonilor.

6 Pliurile frontale:

Așezați pliurile de-a lungul liniei arătate, LINIA PLIURILOR, astfel încât marginea pliată să se intersecteze cu linia de îmbinare. Prindeți pliurile și coaseți îngust de-a lungul pliurilor superioare și al marginii pliate pe partea frontală a pantalonilor.

7 Tivul:

Finisați rezervele pentru tiv, călcați în interior și coaseți-le ușor cu mâna.

Prezentarea generală a tiparului

Tiparul negru, Foala A Părțile de țipar 21 până la 28

| | |
|------------|-------|
| Mărimea 36 | ----- |
| Mărimea 38 | ----- |
| Mărimea 40 | ----- |
| Mărimea 42 | ----- |
| Mărimea 44 | ----- |

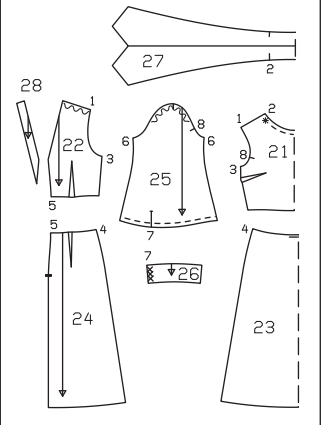

Decuparea părților

- 21 Partea frontală în pliul materialului 1x
- 22 Partea posterioară 2x
- 23 Panoul frontal al fustei în pliul materialului 1x
- 24 Panoul posterior al fustei 2x
- 25 Măneci 2x
- 26 Manșete 4x
- 27 Guler în pliul materialului 1x
- 28 Dublura posterioară 2x
- a Benzi de prindere pentru șlițul măneicilor 2x

Ghid rapid pentru profesioniști

- 1 Pense
- 2 Aliniată croiala decolteului
- 3 Cusături umeri
- 4 Cusături laterale
- 5 Coaserea fustei
- 6 Fermoar / Partea posterioară din mijloc
- 7 Dublura posterioară
- 8 Guler
- 9 Șlițurile măneicilor
- 10 Cusăturile măneicilor
- 11 Manșetele
- 12 Butoniere/ nasturi
- 13 Introduceți măneicile
- 14 Tiv

Călcați **insertia** pe părțile 26 și 28 (partea stângă a materialului).

Coaserea

1 Pense:

Prindeți pensele pe părțile frontale și posteroare, precum și pe panourile frontale și posteroare ale fustei și coaseți-le. Lăsați vârfulurile libere și înnoadați firele. Călcați în jos pensele din zona bustului, călcați fiecare din restul penselor spre mijloc.

2 Aliniați croiala decolteului:

Pentru a alinia marginea frontală a croielii, coaseți pe ambele părți ale liniei marcate a cusăturii, între * cu cea mai mare setare de cusătură. Lăsați firele lungi libere. Strângeți firele inferioare la lățimea marginii de fiecare a gulerului între liniile oblice și înnoadați. Distribuți uniform pe lățime.

3 Cusături umeri:

Așezați partea posterioară pe partea frontală, dreapta pe dreapta. Prindeți și realizați cusăturile umenilor, care se termină de fiecare dată la linia marcată a decolteului (număr de cusături 1). Asigurați capetele cusăturii cu ochiri pe dos. Finisați rezervele de cusătură și călcați-le împreună.

4 Cusături laterale:

Așezați părțile posteroare pe partea frontală, dreapta pe dreapta. Prindeți și realizați cusăturile laterale (număr de cusături 3). Așezați panourile posteroare ale fustei pe panoul frontal al fustei, dreapta pe dreapta. Prindeți și realizați cusăturile laterale (număr de cusături 4). Finisați rezervele de cusătură și călcați-le separat.

5 Coaserea fustei:

Așezați fusta pe partea superioară, dreapta pe dreapta. Prindeți și realizați cusătura de imbinare a fustei (număr de cusături 5). Finisați rezervele de cusătură împreună și călcați-le în sus.

6 Fermoar / Partea posterioară din mijloc:

Coaseți fermoarul pe marginile posteroare ale șlițului, vedeți secțiunea „Cum se procedează” - Fermoar cu cusătură ascunsă - din glosar. Dinții fermoarului încep la linia superioară marcată a cusăturii. Realizați cusătura posterioară din mijloc, de jos până la fermoar. Finisați rezervele de cusătură și călcați-le separat.

7 Dublura posterioară:

Așezați dublurile posteroare pe marginile posteroare ale croielii, dreapta pe dreapta. Îndoiți dublura la marginile posteroare ale șlițului cu 5 mm în fața marginii și prindeți la marginea croielii, vedeți secțiunea „Cum se procedează” - Dublură, betelie, căptușeală la fermoar - din glosar. Îndoiți spre exterior rezervele șlițului și benzile fermoarului, prindeți-le peste căptușeală. Prindeți împreună marginile croielii, începând și terminând de fiecare dată exact la cusătura umenilor. Taiati rezervele de cusătură și călcați-le în dublură. Așezați dublurile în croială și coaseți pe cât posibil pe rezerve, vedeți secțiunea „Cum se procedează” - Coaserea dublurii pe rezerve - din glosar. Înțoarceți dublurile spre interior, călcați marginile. Coaseți manual dublurile pe cusăturile umenilor,

îndoiți și coaseți capetele inferioare ale dublurii pe benzile fermoarului.

8 Gulerul:

Prindeți o margine a gulerului pe decolteu, dreapta pe dreapta, cusăturile oblice 2 se intersectează cu cusăturile umenilor. Călcați rezervele de cusătură în guler. Îndoiți gulerul pe lungime în jumătate, cu partea dreaptă în interior. Coaseți împreună marginile deschise ale gulerului până la cusăturile oblice 2. Taiati rezervele de cusătură, tăiați în diagonală la colțuri. Înțoarceți gulerul, călcați marginile. Coaseți manual marginea deschisă îndoiți peste cusătura de imbinare.

9 Șlițurile mânecilor:

Tăiați mânecile la linia de tăiere. Despărțiți marginile tăiate într-o linie dreaptă și coaseți cât mai îngust posibil, dreapta pe dreapta, cu o margine longitudinală a benzii de prindere. Călcați fășile peste cusătură în linia de tăiere. Îndoiți fășile spre interior și coaseți pe cusătura de imbinare, având în final o lățime de prindere de 7 mm Coaseți îngust porțiunea de încadrare dinspre exterior. Coaseți oblic din interior porțiunea de încadrare la capătul superior al șlițului (asemenea unei mici pense). Înțoarceți porțiunea de încadrare către interior la marginea frontală a șlițului, prindeți-o strâns.

10 Cusăturile mânecilor:

Pliati mânecile pe lungime, cu partea dreaptă în interior. Realizați cusăturile mânecilor. Finisați rezervele de cusătură și călcați-le separat. Aliniați marginile inferioare ale mânecilor la lățimea manșetei, înnoadați firele și distribuți uniform pe lățime.

11 Manșetele:

Pliati manșetele una peste cealaltă, cu partea dreaptă în interior. Coaseți pe trei părți împreună, lăsând deschisă o latură lungă. Taiati rezervele de cusătură, tăiați în diagonală la colțuri. Înțoarceți manșetele, călcați marginile. Prindeți și coaseți manșetele, dreapta pe dreapta, pe marginile inferioare ale mânecilor. Taiati rezervele de cusătură și călcați în manșete. Prindeți îndoiți marginea interioară peste cusătura de imbinare și coaseți din exterior în pliul cusăturii.

12 Butoniere / Nasturi:

Coaseți oblic butonierele la capetele frontale ale manșetelor, așa cum vi se arată. Coaseți nasturii potrivit pe capătul posterior al manșetei.

13 Introduceți mânecile:

Prindeți mânecile pe croiala mânecilor, dreapta pe dreapta, cusăturile oblice 8 se intersectează la mâneci, iar partea frontală, precum și cusătura mânecilor și cusătura laterală se intersectează, cusătura oblică a rotunjimii mânecilor se intersectează cu cusătura umărului. Coaseți mânecile, păstrându-le între *. Finisați rezervele de cusătură împreună și călcați în zona rotunjimii mânecilor.

14 Tivul:

Finisați rezerva tivului și călcați spre interior. Coaseți ușor tivul cu mâna.

116 A, B bluză •••

Bluza A de la pagina 42

Bluza B de la pagina 55

Mărimile 36, 38, 40, 42, 44

Pe dos Lungimea aprox. 71 cm

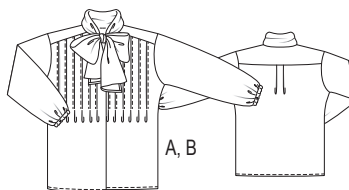

Prezentarea generală a tiparului

Tiparul albastru, Foala B

Părțile de tipar 1 până la 5

Mărimea 36

Mărimea 38

Mărimea 40

Mărimea 42

Mărimea 44

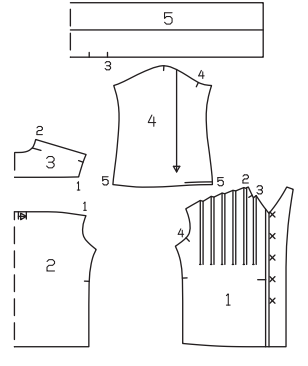

Material și accesorii

Material recomandat: Materiale ușoare pentru bluze.

Material necesar

| Mărime | 36 | 38 | 40 | 42 | 44 |
|----------------------|-----|-----|------|------|------|
| Lățimea materialului | 140 | 140 | 140 | 140 | 140 |
| AB Material | 55 | 55 | 2,60 | 2,60 | 2,7% |

Material original A, B: Material din bumbac.

Accesorii A, B: Vlieseline G 785. 0,45 m, mărimile 36 - 40: 0,45 m, mărimile 42,44: 0,50 m. 5 Capse pentru cusut.

Tiparul

Tiparul pe hârtie

Trasați părțile tiparului de pe hârtie. Marcajele butonierei în partea 1 sunt valabile pentru

mărimea 36. Pentru celelalte mărimi, deplasați în sus marcajul superior conform liniilor aferente mării. Marcajul inferior rămâne la fel. Împărțiți celelalte marcaje la distanțe egale între acestea. Prindeți cu ace părțile tiparului de material, așa cum se arată în dispunerea tiparului.

Rezerve pentru cusătură și tiv

Lăsați 1,5 cm pentru cusături, margini, tiv și tivurile mânecilor.

Decuparea părților

Material A, B

| | |
|--|----|
| 1 Partea frontală cu dublură | 2x |
| 2 Partea posterioară în pliul materialului | 1x |
| 3 Plăci în pliul materialului | 2x |
| 4 Mâneci | 2x |
| 5 Guler cu bandă de prindere în pliul materialului | 1x |

Călcați **insertia** pe partea frontală pe dublura decupată, până la linia de pliere (partea stângă

Ghid rapid pentru profesioniști

- 1 Cute
- 2 Pliu partea posterioară
- 3 Plată
- 4 Guler / Bandă de prindere
- 5 Mâneci
- 6 Cusături laterale și ale mânecilor
- 7 Tivurile mânecilor
- 8 Tiv
- 9 Capse

a materialului).

Coaserea

Bluza A, B

1 Cute:

Coaseți cutele pe părțile frontale, așa cum vi se arată. În acest scop, pliați cutele la întreruperile pliurilor, cu latura stângă în interior coaseți pe liniile cusăturii. Călcați cutele pe laterală. Vedeți secțiunea „Cum se procedează” - Coaserea cutelor - din glosar.

2 Pliu pe partea posterioară

Introduceți pliurile la marginea superioară a părții posteroare, în direcția săgeții și prindeți-le strâns.

3 Plată:

Coaseți platca exterioară dreapta pe dreapta, platca interioară dreapta pe stânga la marginea superioară a părții posteroare. Coaseți împreună plățile, călcați în sus. Coaseți platca exterioară la marginea superioară a părților

Planul tiparului

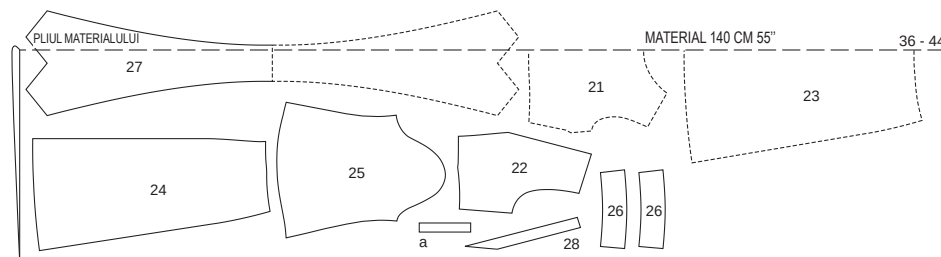

MARGINI FALSE

În cazul unui strat dublu de material, tăiați cu fața din dreapta către interior. Părțile prezentate cu un contur întrerupt trebuie așezate pe material cu partea imprimată în jos. În cele din urmă, tăiați partea 27 din restul desfăcut și așezați-o ca în oglindă pe marginea cu inscripția frontală din mijloc.

frontale. Călcați rezervele de cusătură în platcă. Prindeți îndoit platca interioară pe cusăturile de îmbinare. Prindeți împreună marginile deschise ale plăcilor. Coaseți îngust platca de-a lungul cusăturilor de îmbinare.

4 Guler / Bandă de prindere:

Prindeți o margine a gulerului la decolteu, lăsând de fiecare dată benzile de prindere să iasă din cusătura oblică 3. Așezați spre exterior dublura la linia de pliure, cu partea dreaptă în interior. Coaseți de-a lungul marginii croielii. Taiati rezervele la cusătura oblică 3 până chiar înainte de linia cusăturii. Călcați rezervele cusăturii de îmbinare a gulerului în guler. Îndoți spre interior gulerul cu banda la linia de pliure, cu partea dreaptă în interior. Coaseți banda de-a lungul marginilor exterioare. Taiati rezervele, tăiați oblic la colțuri. Întoarceți benzile de legătură, întoarceți dublurile spre interior. Prindeți îndoit marginea interioară a gulerului peste cusătura de îmbinare și coaseți din exterior în pliul cusăturii, gulerul se coase de asemenea în interior.

Planul tiparului

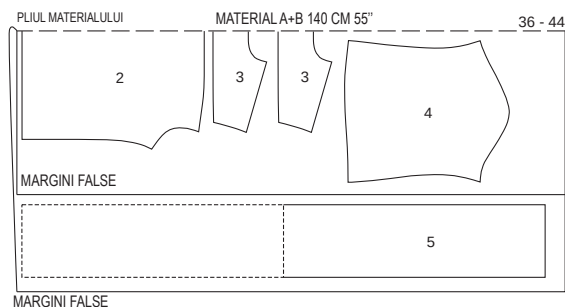
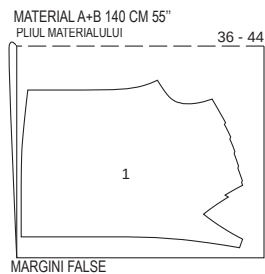

Tăiați materialul conform planului tiparului, în cazul unui strat dublu de material, cu partea dreaptă spre interior.

3 Măneци:

Coaseți măneциle la croiala măneциlor, dreapta pe dreapta. Taiati rezervele de cusătură la 7 mm lățime, finisați împreună și călcați în bluză. Coaseți îngust cusăturile de îmbinare ale măneциlor.

6 Cusături laterale și cusături ale măneциlor:

Realizați cusăturile laterale și continuați să realizați cusăturile măneциlor. Finisați rezervele împreună și călcați-le pe o parte.

7 Tivurile măneци:

Finisați rezervele tivului măneциlor, călcați spre interior și coaseți strâns. Lăsați o mică deschidere la cusăturile măneциlor pentru trecerea elasticului. Taiati elasticul în două părți. Trageți elasticul cu ajutorul unui ac de siguranță. Coaseți capetele împreună, lățimea finală a elasticului, mărimea 36: 18 cm, mărimea 38: 18,5 cm, mărimea 40: 19 cm, mărimea 42: 19,5 cm, mărimea 44: 20 cm.

8 Tivul:

Așezați din nou plat dublura, călcați rezerva tivului spre interior, pliați în jumătate și coaseți. Coaseți manual marginea interioară a dublurii pe rezervele tivului.

9 Capsele:

Coaseți părțile superioare ale capsei pe dublura dreaptă, după cum vi se arată, dar nu coaseți spre exterior. Coaseți părțile inferioare ale capselor în mod corespunzător, pe partea frontală stângă.

Material necesar

| Mărime | 36 | 38 | 40 | 42 | 44 |
|----------------------|-----|----|--------------------------------|-------|-------|
| Lățimea materialului | cm | in | Material necesar (Metri/yarzi) | | |
| Material | 140 | 55 | 1,60 | 1 3/4 | 1 3/4 |
| Căptușeală | 140 | 55 | 1,30 | 1 1/2 | 1 1/2 |

tușeală

Accesorii: Bandă Vieseline. 1 fermoar invisibil, 60 cm lungime și un picioruș special.

Tiparul

Tiparul pe hârtie

Trasați părțile tiparului de pe hârtie. Lipiți împreună părțile 21A și 21B, precum și 22A și 22B la liniile de îmbinare. Prindeți cu ace părțile tiparului de material, așa cum se arată în dispunerea tiparului.

Rezerve pentru cusătură și tiv

Pentru cusături și margini lăsați 1,5 cm, pentru tiv lăsați 4 cm. Taiati părțile căptușelii cu rezerve de cusătură și pentru tiv de o lățime de 1,5 cm.

Decuparea părților

Material

21 partea din față în pliul materialului 1x
 22 partea din spate 2x
 23 Partea frontală a pliului 2x
 24 Partea posterioară a pliului 2x
 Căptușeală
 Părțile 21 și 22
 Călcați banda de cusătură Vieseline pe marginile frontale și posterioare ale croielii (partea stângă a materialului).

Ghid rapid pentru profesioniști

- 1 Părțile pliului
- 2 Pense
- 3 Cusături laterale și cusături ale umerilor
- 4 Tiv
- 5 Porțiunea posterioară din mijloc / Șlițul
- 6 Coaserea căptușelii / Introducerea căptușelii
- 7 Tivul căptușelii și șlițul

Coaserea

1 Părțile pliurilor:

Finisați de fiecare dată rezervele de pe marginile lungi ale părților pliurilor, așezați-le spre interior la linia de pliure și coaseți-le. Așezați pliurile de fiecare dată în direcția săgeții și coaseți-le de rezerve. Aliniați laturile pe lățime între liniile de îmbinare marcate pe partea frontală și posterioară. Înnotați firele și distribuiți uniform

pe lățime. Așezați părțile pliurilor de fiecare dată pe partea frontală respectiv posterioară, stânga pe dreapta. Prindeți la cusăturile laterale între liniile de îmbinare, la pense între marcasele liniilor penselor.

2 Pense:

Coaseți pensele de părțile frontale și posterioare, păstrați-le la pensele frontale, între steluțe. Părțile pliurilor sunt prinse între acestea. Călcați pensele spre centru.

3 Cusături laterale și cusături ale umerilor:

Așezați partea frontală dreapta pe dreapta pe părțile posterioare. Realizați cusăturile laterale și pe cele ale umerilor. Călcați separat rezervele.

4 Tivul:

Finisați rezervele tivului, călcați spre interior și coaseți lejer cu mâna.

5 Porțiunea posterioară din mijloc / Șlițul:

Coaseți fermoarul de marginile posterioare ale șlițului, vedeți secțiunea "Cum se procedează" - Fermoarul cu cusătură ascunsă - din glosar, dinții încep de la marginea superioară marcată a șlițului. Realizați cusătura din mijloc de la semnul șlițului până la fermoar. Finisați rezervele și călcați-le separat. La marginea posterioară din stânga a șlițului, tăiați dublura șlițului până la 1,5 cm lângă linia marcată MARGINEA STÂNGĂ. Călcați spre interior dublura stângă a șlițului, la linia PLIUL DUBLURII DIN STÂNGĂ. Așezați întărirea dreaptă a șlițului în partea posterioară din stânga și pentru a evita tăierea sa, călcați în diagonală pe deasupra șlițului rezerva panoului posterior drept al fustei. Călcați spre interior dublura întăriturii la linia de pliure. Coaseți oblic partea posterioară stângă, după cum vi se arată, prinzând și întărirea.

6 Coaserea căptușelii / Introducerea căptușelii:

Coaseți pensele pe căptușeală și călcați-le spre mijloc. Coaseți căptușeala, lăsați deschise marginile cusăturii umerilor. Călcați pe căptușeală spre interior rezervele marginilor umerilor. Trageți căptușeala peste parte, dreapta pe dreapta, prindeți împreună marginile croielii și ale croielii măneциlor. Îndoți marginile posterioare ale căptușelii cu 5 mm în fața fermoarului, prindeți-le de marginea croielii. Îndoți spre exterior benzile fermoarului, prindeți-le peste căptușeală. Coaseți împreună marginile croielii și marginile croielii măneциlor. Taiati rezervele de cusătură, tăiați la rotunjimi. Întoarceți căptușeala spre interior, îndoți și coaseți-o pe benzile fermoarului. Coaseți marginile umerilor pe rochie, tăiați rezervele de cusătură la colțuri. Împingeți rezervele de cusătură spre interior și călcați-le separat. Coaseți împreună manual marginile căptușelii de cusăturile umerilor.

117 Rochie ●●●

De la pagina 43
 Mărimile 36, 38, 40, 42, 44
 Lungime de la talie 76 cm

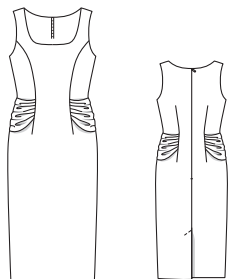

Material și accesorii

Material recomandat: Materiale pentru rochii.
 Material original: Material Lyocell/Tencel. Căp-

Prezentarea generală a tiparului

Tiparul albastru, Foala B Părțile de tipar 21 până la 24

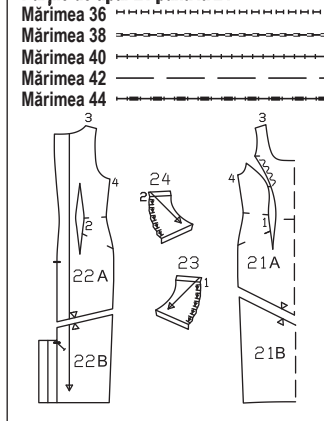

Planurile tiparului

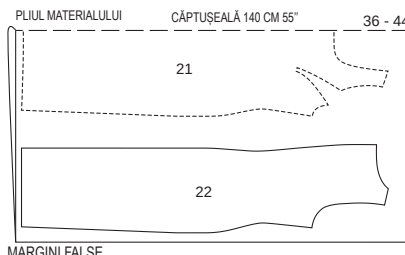
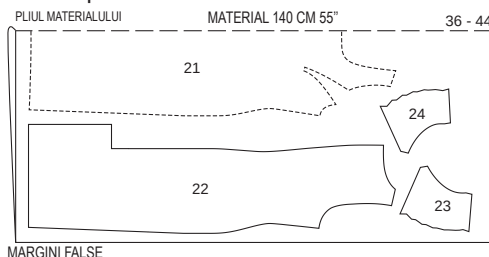

În cazul unui strat dublu de material, tăiați cu fața din dreapta către interior.

7 Tivul căptușelii și șlițul:

Călcați rezerva tivului spre interior și coaseți îndoit, tivul căptușelii trebuie să fie cu aproximativ 2 cm mai scurt decât rochia. Coaseți căptușeala la șlițul din zona picioarelor de marginea interioară a dublurii întăriturii Tăiați drept cealaltă margine a căptușelii, până la 1 cm de marginea de pliere a întăriturii șlițului, în partea de sus până la 1 cm de capătul șlițului. Tăiați aproximativ 1 cm în diagonală în colț. Coaseți căptușeala îndoită de marginea interioară a dublurii șlițului și coaseți oblic în partea de sus, pe întăritură.

118 A, B Fustă creion ●●●

Fusta A de la pagina 36/37

Fusta B de la pagina 58

Mărimile 36, 38, 40, 42, 44

Lungime fustă 62 cm

Fusta este așezată sub talie.

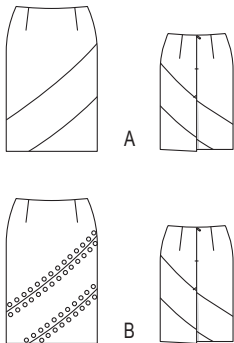

Material și accesorii

Material recomandat: Materiale pentru fuste, cu volum.

Material original A, B: Imitație de piele. Căp-

Material necesar

| Mărime | 36 | 38 | 40 | 42 | 44 |
|----------------------|-----|----|------|----|----|
| Lățimea materialului | cm | | | | |
| AB Material | 140 | | 0,95 | | |
| | 55 | | 1 | | |
| AB Căptușeală | 140 | | 0,70 | | |
| | 55 | | ¾ | | |

tușeală

Accesorii A, B: Vlieseline/Vilene G 785. 1 fermoar cusut cu o lungime de 22 cm și un picior special pentru dinți. **Doar pentru B:** circa 63 de nituri pentru nituire.

Tiparul

Tiparul pe hârtie

Trasați părțile tiparului de pe hârtie. Prindeți cu ace părțile tiparului de material, așa cum se arată în disponerea tiparului.

Rezerve pentru cusătură și tiv

Pentru cusături și margini lăsați 1,5 cm, pentru tiv lăsați 4 cm.

Tăiați părțile căptușelii cu rezerve de cusătură și pentru tiv de o lățime de 1,5 cm.

Decuparea părților

Material A, B

- 1 Panoul frontal superior al fustei 1x
- 2 Panoul frontal din mijloc al fustei 1x
- 3 Panoul frontal inferior al fustei 1x
- 4 Panoul posterior superior al fustei (dreapta) 1x
- 5 Panoul posterior din mijloc al fustei (dreapta) 1x
- 6 Panoul posterior inferior al fustei (dreapta) 1x
- 7 Panoul posterior superior al fustei (stânga) 1x
- 8 Panoul posterior din mijloc al fustei (stânga) 1x
- 9 Panoul posterior inferior al fustei (stânga) 1x
- 10 Dublura frontală în pliul materialului 1x

Prezentarea generală a tiparului

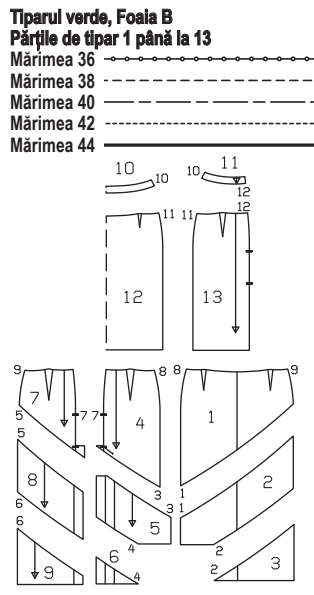

- 11 Dublura posterioară 2x
 - Căptușeală A, B
 - 12 Panoul frontal al fustei în pliul materialului 1x
 - 13 Panoul posterior al fustei 2x
- Călcați inserția pe părțile 10 și 11 (partea stângă a materialului).

Ghid rapid pentru profesioniști

- 1 Pense
- 2 Cusăturile frontale de separare
- 3 Cusăturile posterioare de separare
- 4 Fermoarul
- 5 Porțiunea posterioară din mijloc / Șlițul
- 6 Cusăturile laterale
- 7 Căptușeală / dublura
- 8 Tiv
- 9 Introduceți căptușeala
- 10 Căptușeala de la nivelul șlițului
- 11 Montați niturile

Coaserea

Observație: Când utilizați imitație de piele, consultați „Cum se procedează” - **Prelucrarea imitației de piele** - din glosar. **Fusta B**

1 Pense:

Coaseți pensele de panourile frontale și posterioare superioare ale fustei și călcați spre mijloc.

2 Cusăturile frontale de separare:

Coaseți panoul frontal superior și inferior de panoul frontal din mijloc al fustei (număr de cusături 1 și 2). Finisați rezervele de cusătură și călcați-le separat.

3 Cusăturile posterioare de separare:

Coaseți de fiecare dată panourile posterioare superioare și inferioare ale fustei pe panourile posterioare din mijloc ale fustei (număr de cusături de la 3 la 6). Finisați rezervele de cusătură și călcați-le separat.

4 Fermoarul:

Coaseți fermoarul de marginile posterioare ale șlițului, vedeți secțiunea „Cum se procedează” - **Fermoarul cu cusătură ascunsă** - din glosar, dinți încep de la marginea superioară marcată a fustei.

5 Cusătura posterioară din mijloc / Șlițul:

Realizați cusătura posterioară din mijloc de la fermoar până la semnul șlițului. Finisați rezervele de cusătură și călcați-le separat. Călcați spre interior dublura stângă a întăriturii la linia de pliere. Așezați întăritura dreaptă a șlițului în panoul posterior din stânga al fustei și pentru a evita tăierea sa, călcați oblic și încontinuu rezerva de cusătură deasupra șlițului de pe panoul posterior drept al fustei. Călcați spre interior dublura întăriturii la linia de pliere. Așezați din nou dublura stângă a șlițului și coaseți oblic din interior de la semnul șlițului pe întăritură.

6 Cusături laterale:

Prindeți și realizați cusăturile laterale (număr de cusături 8 și 9), cusăturile de separare se intersectează. Finisați rezervele de cusătură și călcați-le separat.

7 Căptușeala / Dublura:

Coaseți și călcați pensele și cusăturile laterale, la fel ca pe materialul din exterior. Realizați cusătura posterioară din mijloc între semnele șlițului, asigurați capetele cusăturii. Prindeți cusăturile laterale de dublura și călcați-le separat. Prindeți și coaseți marginea inferioară a dublurii de marginea superioară a căptușelii, dreapta pe dreapta, cusăturile laterale se intersectează în căptușeală cu rezervele de cusătură.

8 Tivul:

Așezați din nou pe tiv, spre exterior, dublurile plate ale șlițului. Călcați spre interior rezervele tivului și coaseți manual. Așezați din nou spre interior dublurile șlițului, coaseți pe

rezervele tivului.

9 Coaseți căptușeala:

Prindeți căptușeala cu dublura pe marginea superioară a fustei, dreapta pe dreapta. La șlițul pentru fermoar, îndoii înapoi dublura cu circa 5 mm înainte de marginea șlițului, prindeți de marginea superioară. Așezați spre exterior rezervele șlițului cu benzile fermoarului și prindeți de marginea superioară, peste căptușeală, vedeți secțiunea „Cum se procedează” - **Dublura / betelie / căptușeală la fermoar** - din glosar. Coaseți de-a lungul marginii superioare. Întoarceți rezervele șlițului spre interior. Așezați dublura în sus și coaseți pe cât posibil pe lângă cusătură, pe rezerve, vedeți secțiunea „Cum se procedează” - **Coaserea dublurii pe rezerve** - din glosar. Așezați spre interior căptușeala și dublura, călcați marginea. Coaseți îndoii căptușeala și dublura pe benzile fermoarului.

10 Căptușeala la nivelul șlițului:

Călcați rezerva tivului spre interior și coaseți îndoii, tivul căptușelii trebuie să fie cu aproximativ 2 cm mai scurt decât tivul rochiei. Coaseți căptușeala la șlițul din zona picioarelor de marginea interioară a dublurii întăriturii Tăiați drept cealaltă margine a căptușelii, până la 1 cm de marginea de pliere a întăriturii șlițului, în partea de sus până la 1 cm de capătul șlițului. Tăiați oblic în colț aproximativ 1 cm. Coaseți îndoii căptușeala de marginea interioară a dublurii șlițului și coaseți oblic pe întăritură.

11 Montați niturile:

Dacă doriți, montați niturile pe ambele părți ale cusăturilor de separare, la distanțe egale una față de cealaltă.

Fusta A

Coaseți fusta A în același fel ca și fusta B. Nu se aplică niturile în acest caz.

Planurile tiparului

MATERIAL A+B 140 CM 55"
MARGINE FALSA

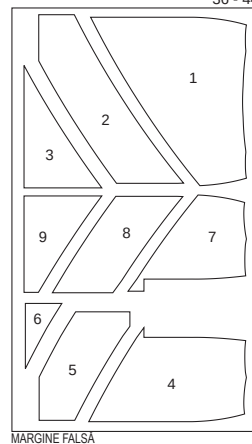

MARGINE FALSA

36 - 44

MATERIAL A+B 140 CM 55"

PLIUL MATERIALULUI

36 - 44

CĂPTUȘEALĂ A+B 140 CM 55"

PLIUL MATERIALULUI

36 - 44

MARGINI FALSE

MARGINI FALSE

MARGINI FALSE

Piați materialul așa cum se arată în planul tiparului, fața materialului este orientată către interior în cazul unui material cu două straturi, iar în cazul unui material cu un singur strat fața materialului este îndreptată în sus.

119 Lecția de cusut de la pagina 70 din revistă

120 Cămașă ●●●

De la pagina 41
Mărimile 36, 38, 40, 42, 44, 46
Coaseți Lungimea aprox. 65 cm

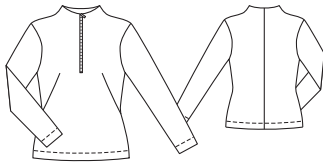

Material și accesorii

Material recomandat: Folosiți numai țesături elastice din jersey.

Material original: Jersey cu elastan.

Material necesar

| Mărime | 36 | 38 | 40 | 42 | 44 | 46 |
|----------------------|-------|-------|----|----|----|----|
| Lățimea materialului | cm in | | | | | |
| Material | 140 | 1,50 | | | | |
| | 55 | 1 3/4 | | | | |

Accesorii: Vlieseline G 785. 1 fermoar cu o lungime de 25 cm. Ac dublu.

Tiparul

Tiparul pe hârtie

Trasați părțile tiparului de pe hârtie. Uрмаți liniile și detaliile pentru modelul 120. Prindeți cu ace părțile tiparului de material, așa cum se arată în dispunerea tiparului.

Rezerve pentru cusătură și tiv

Pentru cusături și margini lăsați 1,5 cm, pentru tiv și tivurile mânecilor lăsați 4 cm.

Decuparea părților

- 1A Partea frontală în pliul materialului 1x
 - 2A Partea posterioară 2x
 - 3 Mâneci 2x
 - 4 Dublur frontală în pliul materialului 1x
 - 5 Dublură posterioară în pliul materialului 1x
- Călcați inserția pe părțile 4 și 5 (partea stângă a materialului).

Prezentarea generală a tiparului

Tiparul roz foale suplimentară
Foala A Părțile de tipar 2A,2B,3
Foala B Părțile de tipar 1A,1B,4,5

Mărimea 36
Mărimea 38
Mărimea 40
Mărimea 42
Mărimea 44
Mărimea 46

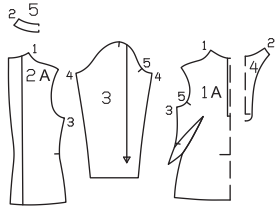

Ghid rapid pentru profesioniști

- 1 Taierea materialului
- 2 Inserție
- 3 Transferarea marcajelor
- 4 Sfaturi pentru jersey
- 5 Pensele frontale
- 6 Partea posterioară din mijloc
- 7 Cusături umeri
- 8 Croiala / Dublura
- 9 Fermoar
- 10 Cusături laterale / cusăturile mânecilor
- 11 Introduceți mânecile
- 12 Tivul / tivul mânecii

Coaserea

Notă: Pentru țesături elastice, realizați cusăturile cu o cusătură specială elastică sau cu o cusătură îngustă în zig-zag. Coaseți strâns rezerva pentru tiv cu un ac dublu, astfel încât marginea tivului să rămână elastică.

Coaseți cămașa așa cum este descris în secțiunea școala de cusut, modelul 119 de la pagina 70 din revistă. Pensele posterioare nu se aplică.

Sfat: De asemenea, puteți acoperi banda fermoarului cu o panglică și să o coaseți cu o margine îngustă sau să coaseți manual banda fermoarului în interior.

Planul tiparului

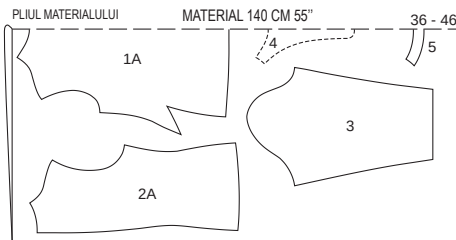

În cazul unui strat dublu de material, tăiați cu fața din dreapta către interior.

121 Rochie ●●●

De la pagina 53
Mărimile 36, 38, 40, 42, 44
Lungime de la talie circa 85 cm

Material și accesorii

Material recomandat: Materiale pentru rochii cu un pic de volum, cu sau fără elastan.

Material original: Polieste de tip techno-stretch.

Accesorii: Vlieseline G 785. 1 Fermoar de 60

Material necesar

| Mărime | 36 | 38 | 40 | 42 | 44 |
|----------------------|-------|-------|----|----|----|
| Lățimea materialului | cm in | | | | |
| Material | 140 | 2,55 | | | |
| | 55 | 2 3/4 | | | |

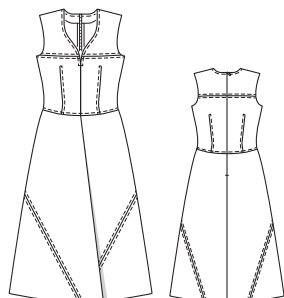

Prezentarea generală a tiparului

Tiparul albastru, Foala D
Părțile de tipar 21 până la 33

Mărimea 36
Mărimea 38
Mărimea 40
Mărimea 42
Mărimea 44

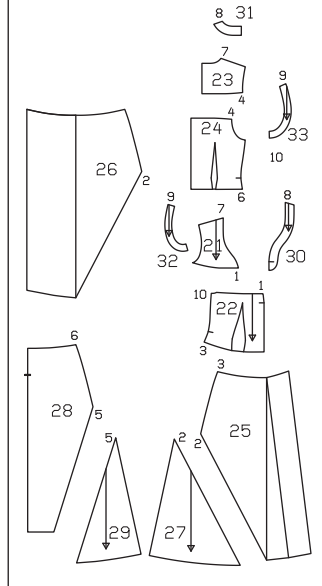

cm lungime și un picioruș presor special. Fire contrastante pentru cusătură.

Tiparul

Tiparul pe hârtie

Trasați părțile tiparului de pe hârtie. Prindeți cu ace părțile tiparului de material, așa cum se arată în dispunerea tiparului.

Rezerve pentru cusătură și tiv

Pentru cusături și margini lăsați 1,5 cm, pentru tiv lăsați 4 cm.

Decuparea părților

- 21 Placța frontală 2x
 - 22 Partea frontală 2x
 - 23 Placța posterioară 2x
 - 24 Partea posterioară 2x
 - 25 Panoul frontal drept al fustei 1x
 - 26 Panoul frontal stâng al fustei 1x
 - 27 Panoul frontal inferior al fustei 2x
 - 28 Panoul posterior al fustei 2x
 - 29 Panoul posterior inferior al fustei 2x
 - 30 Dublura frontală a croiiei 2x
 - 31 Dublura posterioară a croiiei 2x
 - 32 Dublura frontală a croiiei mânecilor 2x
 - 33 Dublura posterioară a croiiei mânecilor 2x
- Călcați inserția pe părțile 30 până la 33 (partea stângă a materialului).

Coaserea

Planurile tiparului

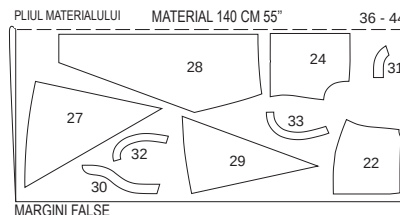

Îndoțiți materialul conform planului tiparului. În cazul unui strat dublu de material, partea dreaptă este în interior, în cazul unui singur strat de material, este deasupra. Decupați părțile 21 și 23 în oglindă. Pentru a face acest lucru, așezați părțile asimetrice 25 și 26 cu partea scrisă în sus pe partea dreaptă a materialului.

Ghid rapid pentru profesioniști

- 1 Pense
- 2 Plăci
- 3 Partea frontală din mijloc
- 4 Cusăturile de separare / Fusta
- 5 Panourile frontale / Marginile frontale
- 6 Coaseți panourile fustei
- 7 Fermoar
- 8 Cusături umeri
- 9 Decolteu
- 10 Croiala mânecilor
- 11 Cusături laterale
- 12 Tiv

1 Pense:

Coaseți pensele pe părțile frontale și posterioare. Tăiați rezervele de pense la o lățime de 1 cm la părțile frontale și finisați. Călcați pensele frontale și posterioare spre mijloc. Coaseți pensele la 7 mm lățime cu fire de o culoare contrastantă, coaseți oblic la vârf până la capătul cusăturii. Lăsați capetele firului să atârne pe lungime, trageți-le spre interior și înnoțați-le.

2 Plățile:

Coaseți plățile frontale de părțile frontale, plățile posterioare de părțile posterioare. Finisați rezervele de cusătură și călcați-le separat. Realizați cusăturile de îmbinare a plăților pe ambele părți, la 7 mm lățime.

3 Cusătura frontală din mijloc:

Realizați cusătura frontală din mijloc de jos la cusătura oblică. Asigurați capătul cusăturii. Finisați rezervele de cusătură și călcați-le separat.

4 Cusăturile de separare / Fusta:

Coaseți de fiecare dată panourile inferioare ale fustei de panourile frontale și posterioare ale fustei, dreapta pe dreapta (număr de cusături 2 și 5). Finisați rezervele de cusătură și călcați-le separat. Realizați cusăturile de îmbinare pe ambele părți, la 7 mm lățime.

5 Panourile frontale ale fustei / Marginile frontale:

Finisați de fiecare dată marginea frontală la panoul frontal al fustei. Pe panoul din dreapta al fustei, călcați spre interior dublura tăiată la linia PLIUL DUBLURII, prindeți-le pe rezerva de cusătură din partea superioară. Pe panoul din stânga al fustei, călcați spre interior rezerva de cusătură la marginea frontală și coaseți. Așezați panoul frontal drept al fustei, pe panoul frontal stâng al fustei, stânga pe dreapta și mijloc pe mijloc, prindeți marginile superioare împreună.

6 Coaseți panourile fustei:

Coaseți panoul frontal al fustei de partea frontală, panourile posterioare ale fustei de părțile posterioare. Finisați rezervele de cusătură împreună și călcați-le în sus. Coaseți partea frontală și partea posterioară de-a lungul cusăturii de îmbinare, cu o lățime de 7 mm.

MATERIAL 140 CM 55"
MARGINE FALSĂ 36 - 44

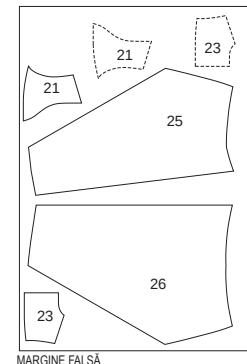

7 Fermoar:

Finalizați marginile posteriore ale rochiei. Coaseți fermoarul pe marginile posteriore ale șlițului, vedeți secțiunea „Cum se procedează” - Fermoar - din glosar. Realizați cusătura posterioară din mijloc, de jos până la fermoar. Călcați separat rezervele de cusătură.

8 Cusăturile umerilor:

Realizați cusăturile umerilor, inclusiv la croială și la dublurile croiilei mânecilor. Finalizați rezervele de cusătură și călcați-le separat. Finalizați marginile exterioare ale dublurilor.

9 Decolteul:

Pe dublurile frontale ale croiilei, realizați cusătura din mijloc de jos până la cusătura oblică. Fixați capătul cusăturii. Călcați separat rezervele de cusătură. Prindeți dublura pe marginea croiilei, dreapta pe dreapta, cusăturile umerilor se intersectează. La fermoar, îndoiți înapoi capetele dublurii cu 5 mm în fața părții posterioare din mijloc și prindeți de croiala decolteului. Pliati rezerva de cusătură cu benzile fermoarului orientate spre exterior peste capetele dublurii, vedeți și secțiunea „Cum se procedează” - Dublură pe fermoarul cu cusătură - din glosar. Coaseți împreună marginile croiilei de partea frontală din mijloc nu includeți în fața rezervele de cusătură. Taiati rezervele, taiati la rotunjimi. Intoarceți spre interior dublura și benzile fermoarului, calcați marginea. Coaseți manual în interior marginea dublurii pe benzile fermoarului, precum și pe rezervele cusăturii frontale din mijloc și pe cusăturile umerilor. Coaseți marginea croiilei cu o lățime de 7 mm.

10 Croiilele mânecilor:

Coaseți dublurile de fiecare dată pe croiilele mânecii, dreapta pe dreapta, cusăturile umerilor se intersectează. Coaseți de-a lungul liniei de cusătură marcate. Taiati rezervele de cusătură, taiati la rotunjimi. Calcați rezervele de cusătură în dublură și coaseți îngust lângă cusătura de îmbinare, vedeți secțiunea „Cum se procedează” - Coaserea dublurii pe rezerve - din glosar.

11 Cusături laterale:

Realizați cusăturile laterale așezând din nou în acest scop dublurile croiilei mânecilor în sus. Cusăturile de separare de pe fustă și cusăturile de îmbinare ale fustei se intersectează. Finalizați rezervele de cusătură și calcați-le separat. Intoarceți dublurile spre interior, calcați marginile. Coaseți manual marginea interioară a dublurii pe rezervele de cusătură ale cusăturilor umerilor și ale cusăturilor laterale.

12 Tivul:

Așezați din nou plat spre exterior dublura tăiată pe panoul frontal drept al fustei. Finalizați rezervele pentru tiv, calcați spre interior și coaseți ușor cu mâna. Așezați din nou dublura spre interior și coaseți pe rezerva tivului.

Rezerve pentru cusătură și tiv

Pentru cusături și margini lăsați 1,5 cm. Măsurătorile pentru părțile a până la f includ rezervele.

Taiati părțile căptușelii cu rezerve de cusătură și pentru tiv de o lățime de 1,5 cm.

Măsurătorile pentru a, b, c, d, e, f

| Mărime | 36 | 38 | 40 | 42 | 44 | Lățime pentru toate mărimile (cm/in) |
|--------|-----------------|-------------|-------------|-------------|-------------|--------------------------------------|
| | Lungime (cm/in) | | | | | |
| a | | 12 4% | | | | 18 7% |
| b | | 13,5 5% | | | | 18 7% |
| c | | 6 2% | | | | 18 7% |
| d | 28,5 11% | 29,5 11% | 30,5 12% | 31,5 12% | 32,5 12% | 13 5% |
| e | 55,5 21% | 57,5 22% | 59,5 23% | 61,5 24% | 63,5 25% | 13 5% |
| f | 33 13 | 33,5 13% | 34 13% | 34,5 13% | 35 13% | 13 5% |

Decuparea părților

Material I

- 21 Partea frontală 2x
- 24 Partea posterioară 2x
- 25 Partea superioară a mânecii 2x
- 26 Partea inferioară a mânecii 2x
- c Benzi pentru paspoal 2x

Material II

- 22 Bențița frontală 2x
- 23 Placa posterioară în pliul materialului 1x
- 27 Gulerul superior în pliul materialului 1x
- 28 Gulerul inferior în pliul materialului 1x
- 29 Guler cu punte în pliul materialului 1x
- 30 Clapă 4x
- 31 Dublura frontală 2x
- 32 Dublura posterioară în pliul materialului 1x
- d Bențița frontală a tivului 2x
- e Bențița posterioară a tivului 1x
- f Manșete 2x

Căptușeală

- 33 Partea frontală 2x
- 34 Partea posterioară în pliul materialului 1x
- a Spațiul frontal interior al buzunarului 2x
- b Spațiul posterior interior al buzunarului 2x
- c Călcați inserția pe părțile 27, 29 până la 32 și partea c (partea stângă a materialului).

Ghid rapid pentru profesioniști

- 1 Buzunare cu clape
- 2 Bențița frontală
- 3 Porțiunea posterioară din mijloc / Plătcile:
- 4 Cusături umeri
- 5 Guler
- 6 Dublura
- 7 Cusăturile mânecilor
- 8 Introduceți mânecile
- 9 Coaseți căptușeala
- 10 Șlițuri mâneci / Manșete
- 11 Bențița tivului
- 12 Fermoar
- 13 Coaseți marginile
- 14 Caspe

Coaserea

Pentru informații despre prelucrarea pielii, vedeți secțiunea „Cum se procedează” - Prelucrarea pielii / Imitației de piele - din glosar. Instrucțiunile se referă la prelucrarea materialului sau a imitației de piele.

1 Buzunare cu clape:

Așezați două părți cu clape una peste alta, dreapta pe dreapta și coaseți împreună pe marginile laterale și inferioare. Taiati rezervele de cusătură, taiati în diagonală la colțuri. Intoarceți clapetele, coaseți îngust marginile. Transferați linia de tăiere din partea din față pe partea dreaptă a țesăturii, prințând cu ochiuri simple. Îndoiți benzile de paspoal în jumătate pe lungime și calcați, cu partea stângă în interior. Taiati rezervele marginilor deschise de pe

clapă și paspoal la 7 mm. Prindeți fâșiile de paspoal sub linia de tăiere, prindeți clapa deasupra liniei de tăiere, astfel încât marginile deschise să se intersecteze, marcați capetele buzunarului pe paspoal. Coaseți paspoalul și clapa, asigurați capetele cusăturilor. Taiati între cusături, taiati oblic până la capetele cusăturii. Așezați paspoalul în zona de îmbinare, calcați. Așezați spațiul interior în interior pe rezerva cusăturii de îmbinare a paspoalului, calcați în jos. Coaseți spațiul interior al buzunarului de rezerva cusăturii de îmbinare a clapei. Trageți triunghiurile spre interior și coaseți-le. Coaseți împreună spațiile interioare ale buzunarelor, cosând la capetele buzunarelor, peste triunghiuri.

2 Bențița frontală:

Coaseți bențița pe marginea frontală a părții frontale, dreapta pe dreapta. Călcați rezervele de cusătură în bențița. Coaseți îngust cusăturile de îmbinare.

3 Cusătura posterioară din mijloc / Plătcile:

Realizați cusătura posterioară din mijloc. Călcați separat rezervele de cusătură. Realizați cusături înguste pe ambele părți. Coaseți plăcile pe partea posterioară, dreapta pe dreapta. Călcați rezervele de cusătură în placă. Coaseți îngust cusătura de îmbinare a plăcilor.

4 Cusături umeri:

Realizați cusăturile umerilor. Călcați rezervele de cusătură spre spate. Coaseți îngust cusăturile umerilor.

5 Gulerul:

Coaseți puntea gulerului de fiecare dată pe părțile superioare și inferioare ale gulerului. Taiati rezervele de cusătură. Realizați cusături înguste pe ambele părți. Așezați partea superioară și partea inferioară a gulerului una peste alta, dreapta pe dreapta și coaseți împreună de-a lungul marginilor frontale și superioare. Taiati rezervele de cusătură, taiati oblic la colțuri. Intoarceți clapetele, coaseți îngust marginile. Coaseți gulerul pe decolteu, stânga pe dreapta (gulerul inferior se află pe jachetă).

6 Dublura:

Realizați cusăturile umerilor pe dublură. Călcați separat rezervele de cusătură. Prindeți dublura pe decolteu, dreapta pe dreapta, gulerul este prins între ele, coaseți marginile rămase ale croiilei împreună, întorcând rezervele marginilor frontale de fiecare dată pe partea stângă și coaseți. Coaseți dublura. Taiati rezervele de cusătură și taiati în rotunjime.

7 Cusăturile mânecilor:

Realizați cusăturile superioare ale mânecilor până la semnul șlițului, asigurați capetele cusăturii. Realizați cusăturile inferioare ale mânecilor. Călcați separat rezervele de cusătură.

8 Introduceți mânecile:

Coaseți mânecile. Finalizați rezervele de cusătură și calcați în mânecă, în zona rotunjită a mânecii.

9 Coaseți căptușeala:

Realizați cusăturile ca pe materialul exterior, calcați separat. Coaseți pliurile de mișcare pe partea posterioară, așa cum vi se arată și calcați pe o parte. Coaseți căptușeala pe dublură, dreapta pe dreapta. Călcați rezervele de cusătură în căptușeală.

10 Șlițuri pentru mâneci / Manșete:

Coaseți căptușeala pe rezervele șlițului mânecilor, dreapta pe dreapta. Călcați rezervele în căptușeală și coaseți îngust, vedeți secțiunea „Cum se procedează” - Coaserea dublurii pe rezerve - din glosar. Prindeți rezervele împreună de marginea inferioară a mânecii și continuați să lucrați ca și cu un singur strat. Îndoiți manșeta în jumătate pe lungime, cu partea stângă în interior, calcați pliul, desfaceți din nou manșeta. Coaseți manșeta pe marginea inferioară a mânecii, dreapta pe dreapta, lăsând capătul din spate al manșetei deasupra. Taiati rezerva de la capătul manșetei până la linia de cusătură. Îndoiți manșeta în jumătate pe lungime și coaseți părțile înguste și capătul superior al manșetei la începutul mânecii. Taiati rezervele și taiati oblic la colțuri. Căl-

122 Geacă de motociclist ●●●

De la pagina 64

Mărimile 36, 38, 40, 42, 44

Coaseți Lungimea aprox. 51 cm

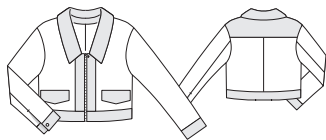

Material și accesorii

Material recomandat: Piele. Imitație de piele.
Material original: Nappa de miel. Căptușeală
Notă: Materialul necesar și tiparul este prevăzută pentru prelucrarea modelului cu imitație de piele. Nu există informații pentru necesarul și tăierea pielii, deoarece dimensiunea bucăților de piele variază. Vă recomandăm ca, dacă folosiți piele naturală, să luați cu dumneavoastră părțile tiparului atunci când mergeți la cumpărături. De asemenea, vă recomandăm să coaseți mai întâi jacheta din bumbac netratat sau material înlocuitor, dacă este necesar să o schimbați și apoi să coaseți jacheta din piele naturală. Pentru acest model am folosit partea netedă din piele ca material I și partea rugoasă ca material II.

Accesorii: Vlieseline LE 420. 1 Fermoar divizibil de 35 cm lungime. 2 Caspe pentru nitu-

Material necesar

| Mărime | 36 | 38 | 40 | 42 | 44 |
|----------------------|-----------|------------|----|----|----|
| Lățimea materialului | cm in | | | | |
| Material I | 140 55 | 1,05 1% | | | |
| Material II | 140 55 | 0,85 % | | | |
| Căptușeală | 140 55 | 1,15 1% | | | |

Prezentarea generală a tiparului

Tiparul verde, Foia C Părțile de tipar 21 până la 34

| | |
|------------|-------|
| Mărimea 36 | ----- |
| Mărimea 38 | ----- |
| Mărimea 40 | ----- |
| Mărimea 42 | ----- |
| Mărimea 44 | ----- |

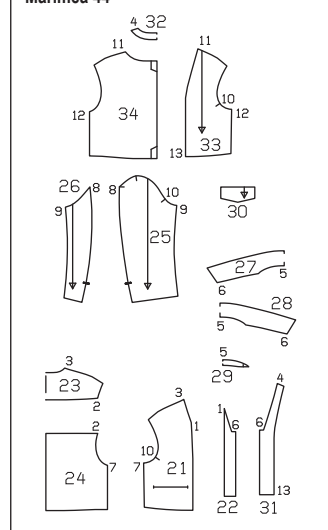

Tiparul

Tiparul pe hârtie

Trasați părțile tiparului de pe hârtie. Prindeți cu ace părțile tiparului de material, așa cum se arată în dispunerea tiparului. Marcați părțile a până la f direct pe material.

ire.

cați rezervele de cusătură rămase în manșetă. Călcați spre interior rezervele de cealaltă margine lungă a manșetei. Îndoiiți manșeta, dreapta pe dreapta și coaseți laturile înguste. Taiati rezervele de cusătură, tăiați oblic la colțuri. Întoarceți manșeta și coaseți îngust de jur împrejur, cosând marginea interioară pliata.

11 Bențița tivului:
Coaseți cusăturile laterale pe bențițele tivului. Călcați separat rezervele de cusătură. Îndoiiți betelia în jumătate pe lungime, cu partea stângă în interior și călcați. Îndoiiți încă o dată bențița tivului. Coaseți bențița tivului la marginea inferioară a gecii, dreapta pe dreapta, cusăturile laterale se intersectează. Călcați separat rezervele de cusătură. Coaseți cealaltă margine lungă a bențiței tivului pe căptușeală și pe dublură, dreapta pe dreapta. Călcați rezervele de cusătură în căptușeală.

12 Fermoarul:
Scurtați fermoarul pe lungimea marginii frontale. Mărima 36: 33 cm, mărima 38: 33,5 cm, mărima 40: 34 cm, mărima 42: 34,5 cm, vedeți secțiunea „Cum se procedează” - Scurtarea fermoarului - din glosar. Îndoiiți spre interior rezervele la marginile frontale și la dublură. Îndoiiți banda fermoarului în partea de sus. Glisați jumătățile de fermoar între marginile doite ale părții frontale și ale dublurii, dinți

rămân vizibili, asigurându-vă că rezervele sunt bine tăiate și dublurile din interior se intersectează cu marginea frontală cu aproximativ 2 mm, astfel încât marginea interioară să fie prinsă din exterior când se coase. Coaseți marginile împreună.

13 Coaseți marginile:
Coaseți îngust bențița tivului la cusătura de îmbinare, nu includeți căptușeala. Coaseți îngust cusătura de îmbinare a gulerului de bențița frontală, coaseți încontinuu restul marginii croielii, marginea frontală (prindeți fermoarul) și marginea inferioară a bențiței tivului.

14 Capșele:
Nituți partea superioară a capșei la 1,2 cm de marginea frontală în mijloc, pe capătul frontal al manșetei. Nituți partea inferioară a capșei pe capătul din spate al manșetei.

Accesorii: Vlieseline G 785. 1 Fermoar mărimile 36, 38: 60 cm, mărimile 40 - 44: 65 cm. 3 Capșe pentru nituire.

Tiparul

Tiparul pe hârtie

Trasați părțile tiparului de pe hârtie. Lipiți împreună părțile 6A și 6B, precum și 7A și 7B la linia de îmbinare. Linia de coasere de pe părțile 1 și 6 este valabilă pentru mărima 36. Pentru celelalte mărimi, deplasați marcajul în față. Prindeți cu ace părțile tiparului de material, așa cum se arată în dispunerea tiparului. Marcați părțile a până la c direct pe material.

Rezerve pentru cusătură și tiv

Pentru cusături și margini lăsați 1,5 cm, pentru tiv și tivurile mânecilor lăsați 4 cm. Măsurătorile pentru părțile a până la c includ rezerve.

Decuparea părților

- 1 Partea frontală 2x
- 2 Partea posterioară în pliul materialului 1x

Măsurători pentru a, b, c

| Mărime | Lungime (cm / in) | | | | | Lățime pentru toate mărimile (cm / in) |
|--------|-------------------|-----------|-------------|-----------|-------------|--|
| | 36 | 38 | 40 | 42 | 44 | |
| a | 60 23½ | 61 24 | 62 24½ | 63 24¾ | 64 25¼ | 7 2¾ |
| b | 28 11 | | | | | 4 1½ |
| c | 25,5 10 | 26 10¼ | 26,5 10½ | 27 10¾ | 27,5 10¾ | 10 4 |

- 3 Mânci 2x
- 4 Guler (eapăn) 2x
- 5 Buzunar 2x
- 6 Partea frontală a pantalonilor 2x
- 7 Partea posterioară a pantalonilor 2x
- 8 Spațiul interior al buzunarului 4x
- a Întărirea fermoarului 1x
- b Benzi de prindere în șilțul mânecii 2x
- c Manșete 2x
- Călcați inserția pe părțile 4 (1x) și c (partea stângă a materialului)

Coaserea

Ghid rapid pentru profesioniști

- 1 Pense
- 2 Buzunarul de la piept
- 3 Cusături umeri și cusături laterale
- 4 Mâneci
- 5 Introduceți mânecile
- 6 Cusăturile laterale de pe picioare
- 7 Buzunare cusute
- 8 Cusăturile interioare de pe picioare și cusătura din mijloc
- 9 Cusătura de la talie
- 10 Scurtarea fermoarului
- 11 Fermoar
- 12 Guler
- 13 Tiv
- 14 Capșe

1 Pense:
Coaseți pensele pe părțile frontale și posterioare, precum și pe părțile frontale și posterioare ale pantalonilor și călcați-le spre mijloc.

2 Buzunarul aplicat pe piept:
Finișați rezervele buzunarului de jur împrejur. Îndoiiți marginea superioară a buzunarului la linia de pliere și coaseți cu o lățime de 2 cm. Călcați restul rezervelor spre interior. Coaseți îngust buzunarul la linia de îmbinare pe partea frontală stângă.

3 Cusături umeri și cusături laterale:
Așezați părțile frontale dreapta pe dreapta pe partea din spate. Realizați cusăturile pentru umeri și cusăturile laterale. Păstrați marginea posterioară a umărului. Finișați rezervele de cusătură și călcați-le separat.

3 Mâneci:
Tăiați mânecile după cum vi se arată. Îndepărtați marginile tăiate pentru a forma o linie dreaptă și coaseți-le cât mai îngust posibil de-a

Prezentarea generală a tiparului

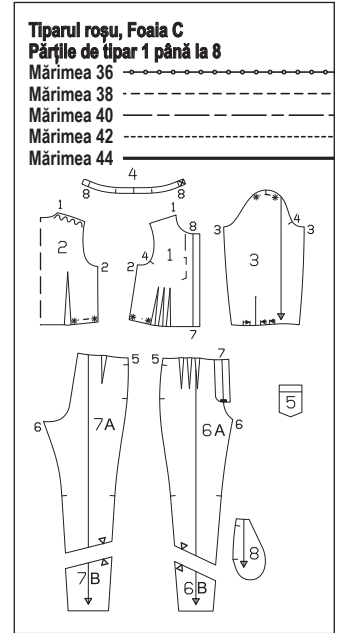

lungul unei margini a benzii de legătură. Călcați în șilț benzile de legătură peste cusătura de îmbinare, pliata spre interior și coaseți îndoiiți, cu o lățime finală de 1 cm. Coaseți oblic dinspre interior banda de legătură în partea superioară la capătul șilțului (asemenea unei mici pense). Așezați banda de legătură la marginile frontale ale șilțului, coaseți în partea inferioară. Introduceți pliurile în marginile inferioare ale mânecii, în direcția aratăată de săgeată și coaseți strâns. Coaseți manșeta de marginea inferioară a mânecii, lăsând-o în liberă la capătul din spate pentru întăritură. Călcați rezervele cusăturii de îmbinare și cealaltă margine lungă a manșetei în manșetă. Îndoiiți manșeta pe jumătate, dreapta pe dreapta și coaseți laturile înguste. Întoarceți manșeta, călcați marginile. Fixați marginea interioară peste cusătura de îmbinare. Coaseți îngust manșeta din exterior, de jur împrejur, strângând marginea interioară în timp ce faceți acest lucru.

5 Introduceți mânecile:
Aliniați rotunjimea mânecii între *, lăsând firele atârnate lungi. Fixați mânecile în croiala mânecilor, cusăturile oblice a buzunarului și cusăturile laterale se intersectează, cusătura oblică a rotunjimii mânecii se intersectează cu cusătura umărului. Strângeți firele inferioare, astfel încât rotunjimea mânecii să se potrivească în croiala mânecii, înnoțați firele. Coaseți mânecile, îndepărtați firele de aliniere. Finișați rezervele de cusătură și călcați în mânecă în zona rotunjimii mânecii.

6 Cusăturile de pe picioare:
Coaseți cusăturile de pe picioare, lăsând deschideri între cusăturile oblice pentru buzunarele cusute. Asigurați capetele cusăturilor. Finișați rezervele de cusătură și călcați-le separat.

7 Buzunare cusute:
Fixați spațiul interior al buzunarului, dreapta pe dreapta, pe rezervele cusăturii inserțiilor pentru buzunare și coaseți strâns, aproape de cusătură și de-a lungul inserției buzunarului, de-a lungul liniei cusăturii. Presați spațiul interior al buzunarului în față și coaseți-l. Prindeți marginile superioare ale spațiului interior al buzunarului pe marginea superioară a pantalonilor.

8 Cusăturile interioare de pe picioare și cusătura din mijloc:
Realizați cusăturile interioare de pe picioare. Cusăturile oblice se intersectează. Finișați

Planurile tiparului

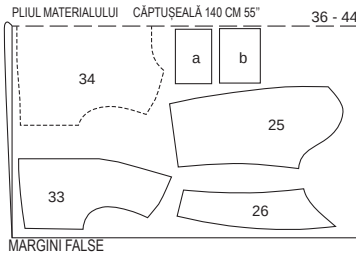
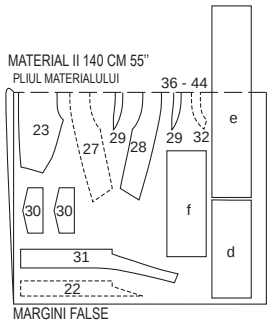
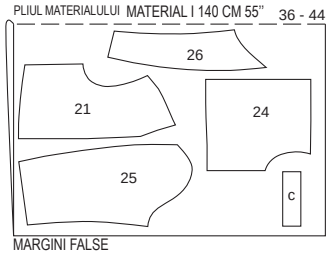

În cazul unui strat dublu de material, tăiați cu fața din dreapta către interior. Părțile prezentate cu un contur întrerupt trebuie așezate pe material cu partea imprimată în jos. Decupați la sfârșit partea e dintr-un singur strat de material rămas.

123 Salopetă •••

de la pagina 56/57
Mărimile 36, 38, 40, 42, 44
Lungime pantaloni 105 cm
Tiv aproximativ 34 cm

Material și accesorii

Material recomandat: Denim. Material cu un pic de volum
Material original: Denim cu elastan.

Material necesar

| Mărime | 36 | 38 | 40 | 42 | 44 |
|----------------------------|---------------------------------|------|----|----|----|
| Lățimea materialului cm în | Material necesar (Metri/ yarzi) | | | | |
| Material | 140 | 3,00 | | | |
| | 55 | 3 ¼ | | | |

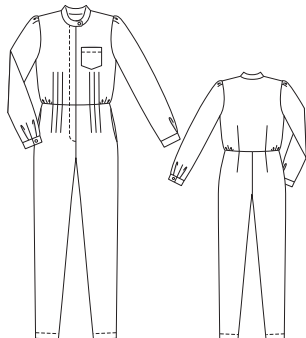

Planul tiparului

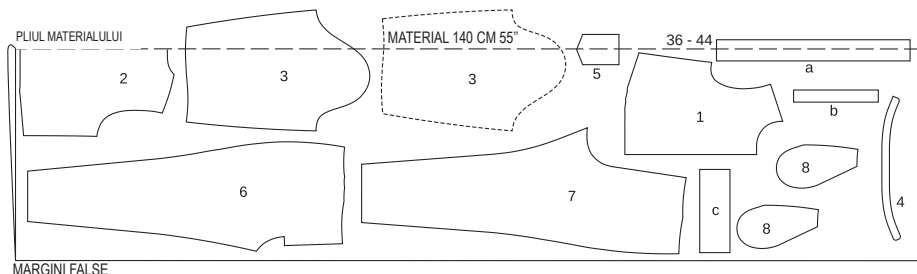

rezervele de cusătură și călcați-le separat. Înțoarceți un picior al pantalonului. Împingeți picioarele pantalonilor în interior, dreapta pe dreapta, cusăturile interioare de pe picior se intersectează. Coaseți cusătura frontală din mijloc sub semnul șlițului și continuați să realizați cusătura de pe partea posterioară din mijloc. Finisați rezervele de cusătură. Călcați separat rezervele de cusătură ale cusăturii din mijloc până la începutul curbei picioarelor. În zona dintre picioare, rezervele de cusătură nu trebuie călcate separat.

9 Cusătura de la talie:

Aliniați marginea inferioară a părții superioare între *, lăsând firele atârinate lungi. Trageți marginea până la lățimea marginii superioare a pantalonilor, innodați firele. Distribuți uniform pe lățime. Prindeți și realizați cusătura din talie, pensele și cusăturile laterale se intersectează de fiecare dată. Finisați rezervele de cusătură și călcați-le în sus.

10 Scurtarea fermoarului:

Scurtați fermoarul, vedeți secțiunea „Cum se procedează” - Scurtarea fermoarului - din glosar, mărimea 36: 59 cm, mărimea 38: 60 cm, mărimea 40: 61 cm, mărimea 42: 62 cm, mărimea 44: 63 cm.

11 Fermoarul:

Îndoți în interior dublurile șlițului de-a lungul părții centrale din față, la 5 mm la stânga față de partea centrală din față. Pe marginea stângă a șlițului (întăritură), coaseți îngust fermoarul lângă dinți. Prindeți șlițul, partea de mijloc pe partea de mijloc. Coaseți banda liberă a fermoarului pe dublura dreaptă, nu includeți partea pantalonilor, respectiv partea superioară. Prindeți dublura. Taiati șlițul de sus până la 2 cm înainte de capătul șlițului, așa cum vi se arată. Îndoți întăritura șlițului la jumătate pe lungime, cu partea dreaptă în interior, coaseți partea îngustă inferioară. Înțoarceți, călcați. Așezați întăritura sub marginea stângă a șlițului și prindeți-o pe dublura șlițului. Coaseți strâns dublura șlițului lângă cusătura fermoarului, pe întăritură. Așezați din nou șlițul și coaseți

până la capătul șlițului, incluzând întăritura.

12 Gulerul:

Înțoarceți dublurile spre interior, călcați marginile frontale. Coaseți marginile interioare ale dublurilor. Înțoarceți gulerul (începeți sau terminați exact la linia de cusătură, număr de cusături 8), întoarceți și călcați. Coaseți partea inferioară a gulerului de decolteu. Taiati rezervele de cusătură, tăiați la rotunjimi și călcați-le în guler. Prindeți îndoita partea superioară a gulerului peste cusătura de îmbinare. Coaseți îngust din exterior gulerul, incluzând marginea pliată.

13 Tivul:

Finisați rezervele tivului, călcați spre interior și coaseți cu o lățime de 3 cm.

14 Capsele:

Nituți părțile superioare ale capsei la distanță de 1,5 cm de capătul frontal al manșetei și nituți în partea de mijloc. Nituiți părțile inferioare ale capsei pe capătul posterior al manșetei. Nituiți partea superioară a capsei pe capătul din dreapta al gulerului, așa cum este marcat. Nituiți corespunzător partea inferioară a capsei pe capătul din stânga al gulerului.

Prezentarea generală a tiparului

Tiparul roșu, Foala C Părțile de țipar 21 până la 28

Mărimea 36

Mărimea 38

Mărimea 40

Mărimea 42

Mărimea 44

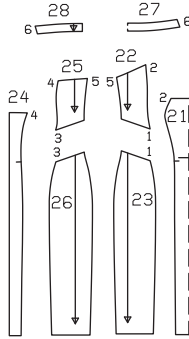

Decuparea părților

| | |
|---|----|
| 21 Partea frontală din mijloc în pliul materialului | 1x |
| 22 Partea frontală superioară | 2x |
| 23 Partea frontală inferioară | 2x |
| 24 Partea posterioară din mijloc | 2x |
| 25 Partea posterioară superioară | 2x |
| 26 Partea posterioară inferioară | 2x |
| 27 Dublura frontală în pliul materialului | 1x |
| 28 Dublura posterioară | 2x |
| Călcați inserția pe părțile 27 și 28 (partea | |

Ghid rapid pentru profesioniști

- 1 Fermoarul
- 2 Partea posterioară laterală
- 3 Cusătura posterioară de separare
- 4 Partea frontală laterală
- 5 Cusătura frontală de separare
- 6 Cusăturile laterale
- 7 Dublura
- 8 Tiv

stângă a materialului).

Coaserea

Planul tiparului

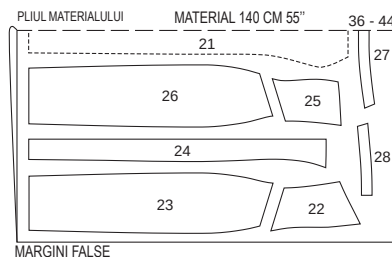

În cazul unui străt dublu de material, tăiați cu fața din dreapta către interior.

Pliati materialul așa cum se arată în planul tiparului, fața materialului este orientată către interior în cazul unui material cu două straturi, iar în cazul unui material cu un singur străt fața materialului este îndreptată în sus. Decupați la sfârșit partea 3, 5 și a dintr-un singur străt de material rămas
Decupați partea 3 în oglindă.

1 Fermoarul:

Finisați marginile posterioare ale șlițului pe părțile posterioare din mijloc și călcați-le spre interior. Așezați jumătățile fermoarului sub marginile îndoite ale șlițului și prindeți-le, dinții rămân vizibili. Fermoarul începe de la marginea superioară marcată a croieli și se termină la linia tivului. Coaseți din exterior pe o lățime de 5 mm, incluzând fermoarul.

2 Partea posterioară laterală:

Așezați părțile posterioare superioare, dreapta pe dreapta, pe părțile posterioare inferioare. Prindeți și realizați cusăturile laterale de separare (număr de cusături 3). Finisați rezervele de cusătură și călcați-le separat. Realizați cusăturile laterale de separare pe ambele părți, la 5 mm lățime.

3 Cusătura posterioară de separare:

Părțile posterioare laterale pe părțile posterioare din mijloc, dreapta pe dreapta. Prindeți și coaseți cusătura posterioară de separare (număr de cusături 4), cusătura oblică se intersectează cu cusătura laterală oblică de separare. Finisați rezervele de cusătură și călcați-le separat. Realizați cusătura de îmbinare pe ambele părți, la 5 mm lățime.

4 Partea frontală laterală:

Așezați părțile frontale superioare, dreapta pe dreapta, pe părțile frontale inferioare. Prindeți coaseți cusăturile laterale de separare (număr de cusături 1). Finisați rezervele de cusătură și călcați-le separat. Coaseți cusăturile laterale de separare pe ambele părți, la 5 mm lățime.

5 Cusătura frontală de separare:

Așezați părțile frontale laterale pe partea frontală din mijloc, Dreapta pe dreapta. Prindeți și realizați cusăturile frontale de separare (număr de cusături 2), cusătura oblică se intersectează cu cusătura laterală oblică de separare. Finisați rezervele de cusătură și călcați-le separat. Realizați cusăturile de separare pe ambele părți, la 5 mm lățime.

6 Cusături laterale:

Așezați părțile posterioare pe partea frontală, dreapta pe dreapta. Prindeți și realizați cusăturile laterale (număr de cusături 5). Finisați rezervele de cusătură și călcați-le separat. Realizați cusăturile laterale pe ambele părți, la 5 mm lățime.

7 Dublura:

Coaseți dublurile posterioare dreapta pe dreapta pe dublura frontală. Prindeți și realizați cusăturile laterale (număr de cusături 6). Călcați separat rezervele de cusătură. Finisați marginea inferioară a dublurii.

124 Rochie teacă ●●●

De la pagina 51

Mărimile 36, 38, 40, 42, 44

Lungime de la talie 78 cm

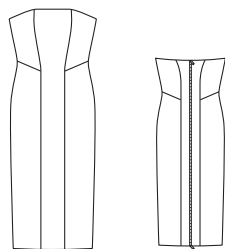

Material și accesorii

Material recomandat: Material de rochie cu volum

Material original: Amestec de lână și poliester.

Material necesar

| Mărime | 36 | 38 | 40 | 42 | 44 |
|----------------------------|-----|----|------|----|----|
| Lățimea materialului în cm | | | | | |
| Material | 140 | | 1,30 | | |
| | 55 | | 1% | | |

Accesorii: Viessesine G 785. 1 1 Fermoar dublu de 100 cm lungime.

Tiparul

Tiparul pe hârtie

Trasați părțile tiparului de pe hârtie. Prindeți cu ace părțile tiparului de material, așa cum se arată în dispunerea tiparului.

Rezerve pentru cusătură și tiv

Pentru cusături și margini lăsați 1,5 cm, pentru tiv lăsați 4 cm.

Așezați dublura pe rochie, dreapta pe dreapta. Prindeți și coaseți împreună marginea croiiei. Tăiați rezervele de cusătură și călcați-le în dublură. Întoarceți dublura spre interior, călcați marginea. Coaseți manual capetele beteliei de benzile fermoarului. Coaseți marginea din exterior a croiiei pe o lățime de 5 mm.

8 Tivul:
8 Finisați rezerva tivului, călcați spre interior și coaseți ușor cu mâna.

125 Bluză ●●●

De la pagina 48
Mărimile 36, 38, 40, 42, 44, 46, 48
Coaseți Lungimea aprox. 73 cm

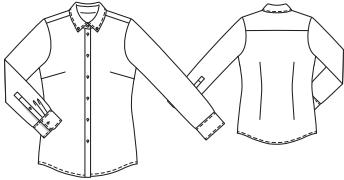

- 5 Măneci 2x
 - 6 Manșete 4x
 - 7 Bențița șlițului mânecii 2x
 - 8 Guler în pliul materialului 2x
 - 9 Guler cu punte în pliul materialului 2x
- Călcați insertia** pe piesele 2, 6 până la 9 (numai părțile exterioare ale gulerului, punții și manșetei) (partea stângă a materialului).

Ghid rapid pentru profesioniști

- 1 Pense
- 2 Cusături laterale
- 3 Bențița frontală
- 4 Placă
- 5 Guler
- 6 Șlițul mânecii
- 7 Cusăturile mânecilor
- 8 Manșetele
- 9 Introduceți mânecile
- 10 Tiv
- 11 Butoniere/ nasturi

Prezentarea generală a tiparului

Tiparul negru, Foala C Părțile tiparului de la 1 la 9

| | |
|------------|-------|
| Mărimea 36 | ----- |
| Mărimea 38 | ----- |
| Mărimea 40 | ----- |
| Mărimea 42 | ----- |
| Mărimea 44 | ----- |
| Mărimea 46 | ----- |
| Mărimea 48 | ----- |

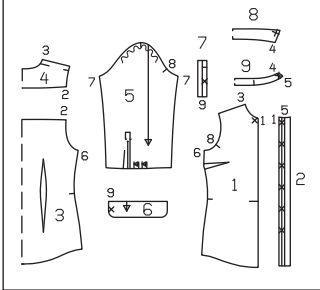

Material și accesorii

Material recomandat: Material pentru bluze cu ceva volum

Material original: Material din bumbac.

Material necesar

| Mărime | 36 | 38 | 40 | 42 | 44 | 46 | 48 |
|----------------------------|------|------|----|------|----|----|----|
| Lățimea materialului în cm | | | | | | | |
| Material | 1,40 | 1,60 | | 1,80 | | | |
| | 55 | 1 ¼ | | 2 | | | |

Accesorii: Vlieseline G 785. 13 Nasturi.

Tiparul

Tiparul pe hârtie

Trasați părțile tiparului de pe hârtie. Marcajele pentru butoniere X de pe părțile 1 și 2 sunt pentru mărimea 36. Pentru mărimile 36 până la 48, indicați marcajul superior la aceeași distanță de marginea superioară ca și pentru mărimea 36. În partea 2 marcajul inferior rămâne același pentru toate mărimile. Distribuți marcajele uniform între ele. Prindeți cu ace părțile tiparului de material, așa cum se arată în dispunerea tiparului.

Rezerve pentru cusătură și tiv

Pentru cusături, margini și tiv lăsați 1,5 cm.

Decuparea părților

- 1 Partea frontală 2x
- 2 Bențița frontală 2x
- 3 Partea posterioară în pliul materialului 1x
- 4 Placă posterioară în pliul materialului 2x

Prindeți partea interioară a punții pe cusătura de îmbinare. Coaseți îngust puntea din exterior, de jur împrejur, strângând marginea interioară în timp ce faceți acest lucru.

6 Șlițul mânecii:

Tăiați șlițul. Marginea de tăiere care este mai aproape de linia de cusătură a mânecii devine întăritură. Tăiați oblic marginea întăriturii la capătul superior al tăieturii, cu aproximativ 5 mm în sus. Îndoțiți îngust marginea întăriturii de două ori și coaseți. Îndoțiți bențița șlițului mânecii pe lungime, coaseți laturile înguste superioare, coaseți împreună laturile lungi până la linia marcată a cusăturii. Tăiați rezervele de cusătură la capătul cusăturii. Întoarceți bențița. Coaseți jumătatea exterioară a bențiței pe mânecă. Tăiați mâneca spre capătul cusăturii și pliați triunghiul mic. Așezați bențița peste șliț. Așezați jumătatea interioară a bențiței pliată peste cusătura de îmbinare și fixați-o. Coaseți îngust bențița de-a lungul cusăturii de îmbinare. Coaseți îngust capătul superior al bențiței, coaseți oblic peste bențița la linia indicată a cusăturii.

7 Cusăturile mânecilor:

Îndoțiți mânecile în jumătate pe lungime, cu partea dreaptă în interior. Prindeți și realizați cusăturile mânecii. Finisați rezervele de cusătură și călcați-le separat. Introduceți pliurile la marginea inferioară a mânecii, în direcția săgeții și fixați-le.

8 Manșetele:

Așezați de fiecare dată o parte de manșetă întărită și una neîntărită una peste alta, dreapta pe dreapta. Coaseți de-a lungul laturilor înguste și a marginii inferioare. Începeți și terminați la laturile înguste, exact linia cusăturii marginii de îmbinare. Întoarceți manșetele. Coaseți manșetele de marginea inferioară ale mânecilor, prindeți îndoți marginile interioare. Coaseți îngust din dreapta lângă cusătura de îmbinare, incluzând marginea interioară. Coaseți

laturile înguste și marginea inferioară a manșetei cu o lățime de 5 mm. Coaseți o butonieră la capătul frontal al manșetei, așa cum vi se arată, coaseți nasturele la capătul posterior.

9 Introduceți mânecile:

Fixați mânecile între , cusăturile oblice 8, precum și cusăturile mânecilor și cusăturile laterale se intersectează, cusătura oblică a rotunjimii mânecii se intersectează cu cusătura umărului. Finisați toate rezervele de cusătură împreună și călcați în umăr, în zona rotunjimii mânecii. Coaseți mânecile în zona rotunjimii mânecii cu o lățime de 5 mm.

10 Tivul:

Finisați rezerva tivului și călcați spre interior. Coaseți tivul din exterior pe o lățime de 1 cm.

11 Butoniere / Nasturi:

Coaseți butoniere pe bențița dreaptă a fermoarului și pe bențițele mânecilor, oblic de-a lungul punții gulerului și al manșetelor, precum și oblic pe guler. Coaseți de fiecare dată nasturi potriviți.

Coaserea

1 Pense:

Coaseți pensele de la bust de părțile frontale și călcați-le în jos. Coaseți pensele din talie pe partea posterioară și călcați spre centru.

2 Cusături laterale:

Așezați părțile frontale dreapta pe dreapta pe partea posterioară, fixați-le și coaseți, cusăturile oblice se intersectează. Finisați rezervele de cusătură și călcați-le separat.

3 Bențița frontală:

Prindeți bențița dreapta pe dreapta pe marginile frontale ale părților frontale și coaseți. Călcați în bențițe rezervele cusăturilor de îmbinare ale bențiței și celelalte margini lungi ale bențiței. Îndoțiți bențițele la linia de pliere, dreapta pe dreapta și coaseți pe laturile înguste. Întoarceți bențițele, călcați. Prindeți marginea interioară peste cusătura de îmbinare, coaseți îngust cusătura de îmbinare în timp ce coaseți strâns marginea interioară. Coaseți îngust marginea bențițelor.

4 Placă:

Coaseți placa exterioară dreapta pe dreapta, placa interioară dreapta pe stânga la partea posterioară. Călcați plăcile în sus. Coaseți plăcile inferioare dreapta pe dreapta de marginile superioare ale părții frontale. Coaseți manual placa interioară îndoiti pe cusăturile de îmbinare. Coaseți plăcile de marginile de îmbinare cu o lățime de 5 mm. Prindeți împreună marginile deschise ale plăcilor.

5 Gulerul:

Prindeți părțile gulerului împreună, dreapta pe dreapta și coaseți de-a lungul marginilor exterioare. Tăiați rezervele de cusătură, tăiați oblic la colțuri. Întoarceți gulerul, călcați marginile. Coaseți marginea cu o lățime de 5 mm. Prindeți împreună marginile de îmbinare ale gulerului pe marginea superioară a punții exterioare (întărite). Pe puntea interioară (neîntărită), călcați în interior rezerva marginii inferioare. Prindeți părțile punții împreună, dreapta pe dreapta, gulerul este prins între ele. Coaseți de-a lungul marginilor frontale și superioare ale punții. Tăiați rezervele de cusătură. Întoarceți puntea, așezați gulerul în sus, călcați. Prindeți puntea exterioară de marginea croiiei, dreapta pe dreapta. Tăiați rezervele de cusătură, tăiați la rotunjimi și călcați-le în punte.

Planul tiparului

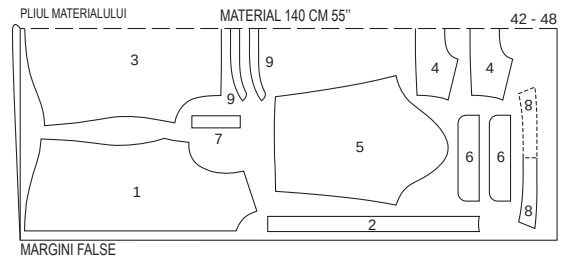
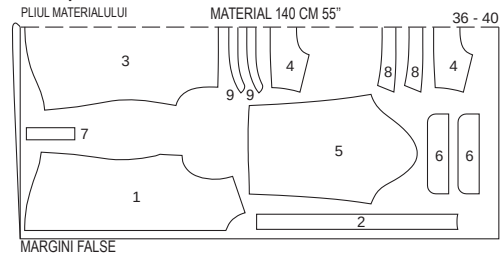

În cazul unui strat dublu de material, tăiați cu fața din dreapta către interior.

126 Bluzon pentru bărbați ●●●●

De la pagina 52

Mărimile pentru bărbați 46, 48, 50, 52, 54
Pe dos Lungimea aprox. 60 cm

Material și accesorii

Material recomandat: Piele sau imitație de piele.

Material original: Piele nappa. Căptușeală

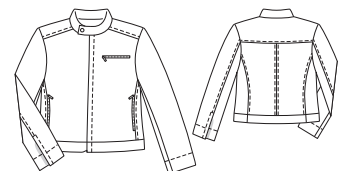

Material necesar

| Mărime | 46 | 48 | 50 | 52 | 54 |
|----------------------|-----|------|-------|----|----|
| Lățimea materialului | cm | | | | |
| Material | 140 | 2,10 | 2 1/4 | | |
| Căptușeală | 140 | 1,45 | 1 1/2 | | |

Informație privind necesarul de material: Necesarul de material este calculat pentru imitație de piele sau materiale similare (lățimea țesăturii 140 cm). Când ucumpărați pielea, cel mai bine este să luați cu dvs. toate piesele de tipar. **Accesorii:** Vlieseline LE 420. 1 Fermoar divizibil, 60 cm lungime. 4 Fermoar, 15 cm lungime (măneci și buzunare superioare), 1 Fermoar, 12 cm lungime (buzunarul din stânga sus), 1 Capsă pentru nituire. Adeziv piele, de ex. HT2 de la Gütermann.

Tiparul

Tiparul pe hârtie

Trasați părțile tiparului de pe hârtie. Linia de cusătură pentru fermoar din partea 21 se aplică mărimii 46. Pentru dimensiunile rămase, trageți liniile în același mod ca și liniile pentru dimensiune Prindeți părțile tiparului de material, așa cum se arată în planul tiparului. Marcați părțile a până la f direct pe material. Pe partea frontală, pe dublura frontală și pe guler (părțile 21, 27 și 30) fiți atenți la informațiile diferite pentru MARGINEA DREAPTĂ și MARGINEA STÂNGĂ!

Rezerve pentru cusătură și tiv

Pentru cusături și margini lăsați 1,5 cm tiv și pentru tivurile mânecilor lăsați 5,5 cm. Măsurătorile pentru părțile a până la f includ rezerve. Taiți părțile căptușelii cu rezerve de cusătură și pentru tiv de o lățime de 1,5 cm.

Decuparea

Material

Măsurătorile pentru a, b, c, d, e, f

| Mărime | 46 | 48 | 50 | 52 | 54 | Lățime pentru toate mărimile (cm/in) |
|--------|-----------------|-------------|-------------|-------------|-------------|--------------------------------------|
| | Lungime (cm/in) | | | | | |
| a | 40 15% | 41,5 16% | 43 17% | 44,5 18% | 46 18% | 8 3 1/4 |
| b + c | 37,5 14% | 39 15% | 40,5 16% | 42 16% | 43,5 17% | 8 3 1/4 |
| d | 37 14% | 38,5 15% | 40 15% | 41 16% | 41,5 16% | 8 3 1/4 |
| e | | | 15,5 6% | 4 1 1/2 | | |
| f | | | 19 7 1/2 | 4 1 1/2 | | |

- 21 Partea frontală 2x
 - 22 Partea laterală 2x
 - 23 Partea posterioară 2x
 - 24 Placa posterioară în pliul materialului 1x
 - 25 Partea superioară a mânecii 2x
 - 26 Partea inferioară a mânecii 2x
 - 27 Dublura frontală 2x
 - 28 Bențița frontală 2x
 - 29 Dublura posterioară în pliul materialului 1x
 - 30 Guler țeașpan în pliul materialului 2x
 - 31 Buzunarul superior 1x
 - 32 Buzunarul inferior 2x
 - a Banda frontală din stânga (exterior) 1x
 - b Banda frontală din dreapta (exterior) 1x
 - c Banda frontală (interior) 2x
 - d Banda posterioară (Interior și exterior) 2x
- Căptușeală**
- 33 Partea frontală 2x
 - 34 Partea posterioară 2x
 - e Fășiile dublurii (buzunarul superior din stânga) 1x
 - f Fășiile dublurii (buzunarele laterale) 2x
- Precum și părțile 22, 25, 26, 31 și 32 (buzunarele și, respectiv, mânecile superioare până la linia căptușelii).
Călcați inserția pe părțile 27, 28, 29, 30, a, b, c și d (partea stângă a materialului). În plus, căl-

Prezentarea generală a tiparului

Tiparul verde, Foia A

Părțile de tipar 21 până la 34

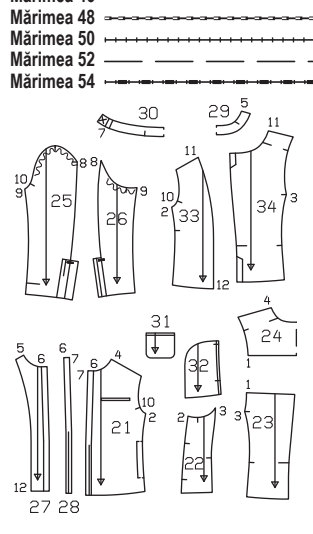

cați o bandă de inserție de aproximativ 4 cm lățime pe partea interioară a părților frontale, deasupra liniilor buzunarelor. Pe partea 25, întăriți cu o inserție dublura tăiată a șiflului, pe partea 26 întăriți până la linia de îmbinare (partea stângă a materialului).

Coaserea

Ghid rapid pentru profesioniști

- 1 Banda din spate mijlocie din spate
- 2 Porțiune de material
- 3 Buzunarul superior cu fermoar
- 4 Buzunarele laterale cu fermoar
- 5 Cusăturile de separare din față și din spate
- 6 Cusăturile devansate ale umerilor
- 7 Betelia
- 8 Fermoar / Bențițele din față:
- 9 Dublura / Dublarea benzii
- 10 Guler
- 11 Măneci / Colțuri / Tiv
- 12 Cusăturile mânecilor / Fermoar
- 13 Introduceți mânecile
- 14 Coaseți căptușeala
- 15 Introduceți căptușeala
- 16 Capsă

Notă despre prelucrare vedeți secțiunea „Cum se procedează” - **Piele sau imitație de piele** - din glosar. În rezervele de instrucțiuni, ca în cazul buzunarelor, se folosește termenul „material” de exemplu. Înseamnă pielea respectiv imitație de piele.

1 Porțiunea posterioară din mijloc:

Realizați cusătura posterioară din mijloc. Călcați separat rezervele de cusătură. Coaseți partea posterioară pe ambele părți ale cusăturii, cu o lățime de 7 mm.

2 Placa:

Coaseți placa pe partea posterioară. Călcați rezervele de cusătură în placă. Coaseți placa de-a lungul cusăturii de îmbinare, cu o lățime de 7 mm.

3 Buzunarul superior cu fermoar:

Prindeți benzile dublurii dreapta pe dreapta, peste linia buzunarelor indicată pe partea frontală din stânga, coaseți din stânga, de-a lungul liniilor marcate. Taiți pe lungime între cusături, tăiați oblic în colțuri. Întăriți fășiile spre interior, călcați marginile. Întăriți fermoarul scurt dedesubt, dinții rămân vizibili, trebuie să se deschidă lateral. Coaseți îngust fermoarul. Coa-

seți buzunarul din căptușeală în partea de jos și buzunarul din material în partea de sus. Călcați buzunarele din căptușeală în jos. Taiți pungile de buzunar la aceeași dimensiune și coaseți-le împreună.

4 Buzunarele laterale cu fermoar:

Prindeți fășiile dublurii dreapta pe dreapta, peste linia indicată a buzunarului, coaseți din stânga, de-a lungul liniilor marcate. Taiți oblic în colțuri părțile frontale și fășiile dublurii. Întoarceți fășiile spre interior, călcați marginile. Întăriți fermoarul dedesubt la inserții, dinții rămân vizibili, fermoarul trebuie să poată fi deschis de sus în jos. Coaseți îngust fermoarul. Coaseți buzunarul din căptușeală din interior pe marginea frontală a benzii dublurii. Călcați buzunarul în față. Așezați buzunarul din material dreapta pe dreapta, sub buzunar și sub buzunarul din căptușeală. Coaseți împreună spațiile interioare ale buzunarului. Fixați banda liberă a fermoarului pe buzunarul din material. Fixați buzunarele de marginile frontale inferioare.

5 Cusăturile frontale și posterioare de separare:

Coaseți părțile laterale de la cusătura numărul 2 la părțile frontale și încintinu la marginile laterale ale buzunarului, fermoarele sunt prinse între ele. Călcați rezervele de cusătură în părțile laterale. Coaseți părțile laterale de-a lungul cusăturilor respectiv lângă fermoar. Coaseți părțile laterale de partea posterioară. Călcați rezervele de cusătură în partea posterioară. Realizați cusăturile posterioare de separare.

6 Cusăturile devansate ale umerilor:

Realizați cusăturile umerilor. Călcați rezervele de cusătură în partea posterioară. Coaseți marginile posterioare ale umerilor.

7 Banda:

Realizați cusăturile laterale la părțile exterioare și interioare ale benzii (= cusături posterioare de separare). Călcați separat rezervele. Coaseți banda exterioară pe marginea inferioară a jachetei, cusăturile benzii se intersectează cu cusăturile posterioare de separare. Călcați rezervele de cusătură în bandă.

8 Fermoar / Bențițele frontale:

Pentru mărimile Gr. 46 - 50 scurtați fermoarul separabil la 58 cm la capătul superior. În acest scop, îndepărtați cu un clește părțile superioare de încheiere și dinții corespunzători. În cazul unui fermoar metalic, agățați la loc părțile de încheiere și apăsați ferm. În cazul unui fermoar din plastic, coaseți linii groase de fir, astfel încât fermoarul să nu poată fi tras în sus. Taiți benzile prea lungi ale fermoarului la 2 cm deasupra dinților. Împărțiți fermoarul. Prindeți banda dreaptă a fermoarului (fără fermoar) cu latura superioară în sus astfel încât pe marginea de îmbinare a bențiței frontale din dreapta, dinții să fie la 5 mm în fața liniei marcate cu FERMOAR. Coaseți bențița de partea frontală dreaptă, număr de cusături 6 (piciorușele fermoarului). Călcați rezervele de cusătură în partea frontală. Prindeți cealaltă bandă a fermoarului cu fața superioară în jos pe bențița din stânga. Coaseți bențița cu fermoarul de dublura din stânga piciorușele fermoarului), dreapta pe dreapta. Călcați rezervele de cusătură în dublură.

9 Dublura / Dublarea benzii:

Prindeți cusăturile umerilor de dubluri. Coaseți banda interioară de fiecare dată de la marginile frontale, dreapta pe dreapta, de marginea inferioară a dublurilor frontale. Taiți rezerva de cusătură de fiecare dată la banda interioară de la capătul cusăturii. Călcați separat rezervele. Prindeți dublurile și banda interioară pe marginile frontale, dreapta pe dreapta și pe marginea inferioară a jachetei, coaseți de-a lungul acestor margini (număr de cusături 7). Taiți oblic rezervele de cusătură la colțuri. Întoarceți spre interior dublura și banda, călcați marginile. Coaseți îngust marginea superioară și pe cea inferioară a benzii. Coaseți îngust partea frontală dreaptă de-a lungul cusăturii de îmbinare a fermoarului până la marginea inferioară a ben-

zii, incluzând dublura. Coaseți îngust dublura stângă de-a lungul cusăturii de îmbinare a fermoarului până la marginea inferioară a benzii, incluzând partea frontală. Prindeți dublura de croiala decolteului.

10 Gulerul:

Coaseți împreună marginile gulerului, dreapta pe dreapta, începând și terminând de fiecare dată la cusătura numărul 7. Taiți rezervele de cusătură, tăiați oblic la colțuri. Întoarceți gulerul și călcați. Coaseți gulerul exterior pe croiala decolteului. Călcați rezervele de cusătură în guler. Prindeți gulerul interior peste cusătura de îmbinare. Coaseți îngust gulerul din exterior, în timp ce coaseți marginea interioară. Taiți rezerva de cusătură cu până la 3 mm înainte de linia cusăturii. Pentru materiale mai ușoare, introduceți marginea interioară a gulerului și fixați-o.

11 Măneci / Colțuri / Tiv:

Coaseți colțurile mânecilor superioare de dublurile șiflului. În acest scop, așezați rezervele tivului mânecilor și dublurile șiflului spre exterior, la liniile de pliere și coaseți oblic la colțuri. Taiți rezervele cusăturilor oblice la o lățime de 5 mm și călcați separat. Întoarceți spre interior rezervele tivului și dublurile șiflului și călcați.

12 Cusăturile mânecilor / Fermoar

Realizați cusăturile posterioare ale mânecilor deasupra semnului șiflului. Călcați rezervele de cusătură în măneca superioară. Prindeți de fiecare dată un fermoar cu partea superioară în jos pe întărirea șiflului mânecii inferioare, fermoarul trebuie să se deschidă de jos în sus, fermoarul începe de la linia marcată a tivului mânecii. Coaseți fermoarul pe întărirea (piciorușele fermoarului). Rotiți rezerva de cusătură cu banda fermoarului spre interior, călcați încintinu spre interior marginile frontale ale tivului mânecii. Călcați tivul spre interior, prindeți peste banda fermoarului. Coaseți îngust măneca inferioară de-a lungul cusăturii de îmbinare. Coaseți măneca superioară la 7 mm lățime de-a lungul cusăturii posterioare a mânecii. Închideți șiflul (marginea frontală a șiflului, la linia de îmbinare), prindeți banda liberă a fermoarului de fiecare dată în interior, la marginea frontală a șiflului. Îndoiiți capătul benzii. Coaseți marginea șiflului mânecilor superioare, după cum vi se arată, pe lungime, din exterior. Coaseți oblic la capătul superior al șiflului, așa cum vi se arată, incluzând întărirea. Realizați cusăturile frontale ale mânecilor, întorcând din nou în jos rezervele tivului. Călcați separat rezervele de cusătură. Călcați spre interior tivul mânecii, coaseți marginile tivului mânecilor așa cum vi se arată, pe măneca superioară, până la linia cusăturii șiflului.

13 Introduceți mânecile:

Introduceți mânecile.

14 Coaseți căptușeala:

Pe partea posterioară a căptușelii, realizați cusătura posterioară din mijloc, pentru pliul de mișcare coaseți așa cum vi se arată, coaseți între ele. Călcați pliul într-o parte. Realizați cusăturile. Introduceți mânecile căptușelii.

15 Coaseți căptușeala:

Coaseți căptușeala, dreapta pe dreapta, pe marginea interioară a dublurii, începând și terminând la aproximativ 5 cm deasupra cusăturii de îmbinare a benzii. Călcați rezervele de cusătură în căptușeală. Așezați căptușeala în interiorul jachetei, stânga pe stânga, întrepărundând mânecile. Coaseți îndoiiți cu mâna rezerva tivului de linia superioară a cusăturii benzii. În față, îndoiiți în jos lungimea suplimentară de pe căptușeală ca un mic pli și coaseți manual pe dublurile frontale. Coaseți îndoiiți marginile căptușelii la mâneci de fermoar, pe benzile fermoarului. Coaseți rezerva tivului mânecii la linia cusăturii.

16 Capsă:

Nituiți partea superioară a capsei la capătul stâng al gulerului, așa cum vi se arată. Închideți jacheta. Marcați punctul de nituire pentru partea inferioară a capsei la gulerul. Nituiți partea inferioară a capsei.

Dispunerile tiparului

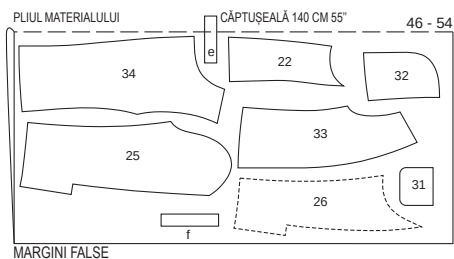
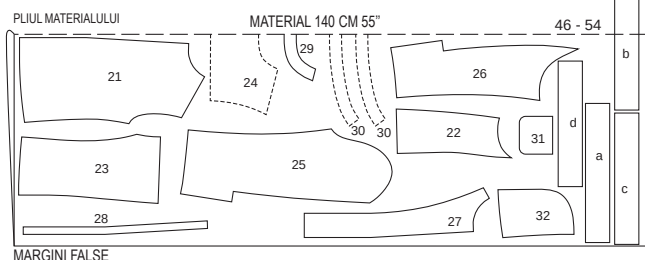

În cazul unui strat dublu de material, tăiați cu fața din dreapta către interior. Decupați la sfârșit părțile b și e dintr-un singur strat de material rămas. Părțile prezentate cu un contur întrerupt trebuie așezate pe material cu partea imprimată în jos.

127 Hanorac pentru bărbați ●●●

De la pagina 59

Mărimile pentru bărbați 46, 48, 50, 52, 54
Coaseți Lungimea aprox. 70 cm

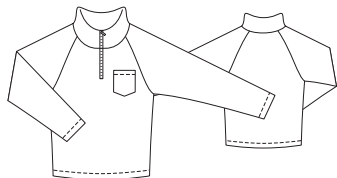

Material și accesorii

Material recomandat: Material tricotat. Material pentru hanorace. Jerseu greu.
Material original: Tricotaje

Material necesar

| Mărime | 46 | 48 | 50 | 52 | 54 | |
|----------------------|-----|--------------------------------|----|----|----|--|
| Lățimea materialului | cm | Material necesar (Metri/yarzi) | | | | |
| Material | 140 | 1,80 | | | | |
| | 55 | 2 | | | | |

Accesorii: Vlieseline H609. 1 Fermoar mărimele 46- 50: 14 cm, mărimele 52, 54: Lungime 16 cm. Ac dublu.

Prezentarea generală a tiparului

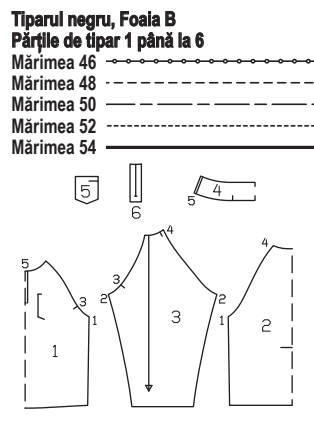

Tiparul

Tiparul pe hârtie

Trasați părțile tiparului de pe hârtie. Urmăți lin-

ile și detaliile pentru modelul 127. Prindeți cu ace părțile tiparului de material, așa cum se arată în dispunerile tiparului.

Rezerve pentru cusătură și tiv

Pentru cusături și margini lăsați 1,5 cm, pentru tiv și tivurile mânecilor lăsați 4 cm.

Decuparea părților

- | | |
|--|----|
| 1 partea din față în pliul materialului | 1x |
| 2 partea din spate în pliul materialului | 1x |
| 3 Măneacă | 2x |
| 4 Guler în pliul materialului | 2x |
| 5 Buzunar | 1x |
| 6 Dublură / Fermoar | 1x |
- Călcați **insertia** pe părțile 4 (1x) și 6 (partea stângă a materialului) Întăriți capătul șlițului de pe partea 1 cu o piesă de inserție de 3 x 3 cm (partea stângă a materialului).

Coaserea

Ghid rapid pentru profesioniști

- 1 Buzunarul
- 2 Cusături laterale
- 3 Cusăturile mânecilor
- 4 Coaserea mânecilor de partea frontală respectiv posterioră
- 5 Guler
- 6 Dublura
- 7 Fermoar
- 8 Tivul și tivurile mânecilor

Notă: Pentru țesături elastice, realizați cusăturile cu o cusătură specială elastică sau cu o cusătură îngustă în zig-zag. Coaseți rezervele tivului și rezervele tivului mânecilor cu un ac dublu pentru a le păstra elasticitatea.

1 Buzunarul:

1 Finisați partea buzunarului de jur împrejur. Călcați spre interior rezerva marginii superioare a buzunarului, coaseți. Călcați spre interior rezervele laterale și inferioare ale buzunarului. Atașați buzunarul la linia de imbinare, coaseți marginile laterale și inferioare pe partea din față.

2 Cusături laterale:

2 Așezați partea frontală dreapta pe dreapta pe partea posterioră și fixați și coaseți cusăturile laterale (număr de cusături 1). Finisați rezervele și călcați în spate.

3 Cusăturile mânecilor:

3 Îndoiiți mânecile în jumătate pe lungime, cu partea dreaptă în interior. Prindeți și coaseți cusăturile mânecilor (cusătură numărul 2). Finisați rezervele împreună și călcați-le pe o parte.

4 Coaserea mânecilor de partea frontală respectiv posterioră:

Prindeți și coaseți mânecile dreapta pe dreapta, de marginile frontale și posteriore ale croielii mânecilor (număr de cusături 3 și 4). Finisați rezervele împreună și călcați-le în partea frontală respectiv posterioră.

5 Gulerul:

5 Așezați gulerul dreapta pe dreapta, coaseți de-a lungul marginii frontale și de-a lungul marginii superioare. Tăiați rezervele și tăiați colțurile în unghi. Întoarceți gulerul pe dos. Călcați marginile. Așezați marginile deschise pe decolteu, cusăturile transversale se intersectează cu cusăturile umerilor, capetele gulerului din față Capetele gulerului se intersectează de fiecare dată cu liniile fermoarului (număr de cusături 5). Coaseți gulerul de-a lungul liniei cusăturii. Tăiați rezervele de cusătură, finisați-le împreună și călcați în jos.

6 Dublura:

6 Finisați dublura la capetele lungi și la marginile inferioare. Fixați fâșiile dublurii dreapta pe dreapta peste liniile marcate ale fermoarului, centrul dublurii pe partea frontală din mijloc. Coaseți din stânga de-a lungul liniilor marcate în dreptunghi, rezerva de la dublură iese în afară. Tăiați pe lungime între cusături, tăiați oblic în colțuri. Întoarceți fâșiile dublurii spre interior, călcați marginile șlițului.

7 Fermoar:

7 Prindeți fermoarul sub marginile șlițului, dinți rămân vizibili. Îndoiiți capetele superioare ale dublurii și benzile proeminente ale fermoarului spre interior și coaseți manual la cusătura de imbinare a gulerului. Coaseți fermoarul cu o margine îngustă, folosind piciorul pentru fermoar.

8 Tivul și tivurile mânecilor:

8 Finisați rezervele tivului și rezervele tivului mânecilor, călcați spre interior, coaseți din exterior cu un ac dublu.

Planul tiparului

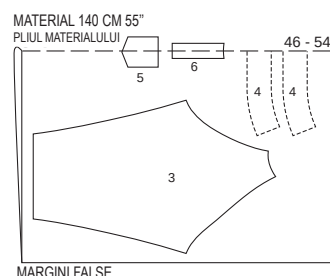
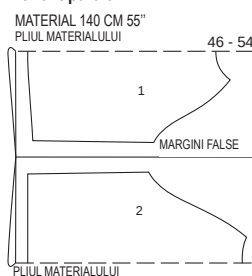

Tăiați materialul conform planului tiparului, în cazul unui strat dublu de material, cu partea dreaptă spre interior. Decupați la sfârșit părțile 5 și 6 dintr-un singur strat de material rămas.

128 Hanorac pentru bărbați ●●●

De la pagina 63

Mărimile pentru bărbați 46, 48, 50, 52, 54
Coaseți Lungimea aprox. 64 cm

Material și accesorii

Material recomandat: Material pentru hanorace. Materiale din jerseu de calitate grea. Ma-

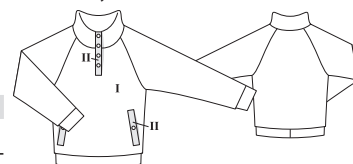

teriale pufoase combinate cu materiale netede.

Material original: Material pufoș (I), poplin

Material necesar

| Mărime | 46 | 48 | 50 | 52 | 54 | |
|----------------------|-----|--------------------------------|----|----|----|--|
| Lățimea materialului | cm | Material necesar (Metri/yarzi) | | | | |
| Material I | 140 | 1,85 | | | | |
| | 55 | 2 | | | | |
| Material II | 140 | 0,35 | | | | |
| | 55 | ¾ | | | | |

(material funcțional) (II).

Accesorii: Vlieseline G 785. 6 Capse pentru nituire.

Tiparul

Tiparul pe hârtie

Trasați părțile tiparului de pe hârtie. Marcajele butonierelor de pe partea 7 sunt pentru mărimea 46. Pentru mărimile 48 până la 54 mutați marcajul de sus în sus în funcție de liniile de dimensiune, marcajul inferior rămâne același pentru toate mărimile. Urmați liniile și detaliile pentru modelul 128. Prindeți cu ace părțile tiparului de material, așa cum se arată în dispunerea tiparului.

Rezerve pentru cusătură și tiv

Cusături și margini 1,5 cm.

Decuparea părților

- Material I**
- 1 Partea frontală în pliul materialului 1x
 - 2 Partea posterioară în pliul materialului 1x
 - 3 Mâncă 2x
 - 4 Guler în pliul materialului 2x
 - 9 Manșete tivite în pliul materialului 1x
 - 10 Manșete

Material II

- 7 Bențița butonierei 2x
- 8 Clapă fixă 2x
- 11 Buzunar (mare) 2x
- 12 Buzunar (mic) 2x

Călcați **inserta** pe părțile 4 (1x), 7 și 8 (partea stângă a materialului). Călcați o bandă de insertie de aproximativ 3 cm lățime pe insertiile buzunarelor pe partea frontală și o piesă de insertie de 4 x 4 cm pe capătul tăieturii pentru bențița închizătorii (partea stângă a materialului).

Ghid rapid pentru profesioniști

- 1 Buzunar cu clapă
- 2 Cusături laterale
- 3 Cusăturile mâncilor
- 4 Coaserea mâncilor de partea frontală respectiv posterioară
- 5 Guler
- 6 Bențița butonierei
- 7 Manșete tivite
- 8 Manșetele mâncilor

Coaserea

Notă: Pentru țesături elastice, realizați cusături-le cu o cusătură specială elastică sau cu o cusătură îngustă în zig-zag.

1 Buzunar cu clapă fixă:

Coaseți laturile înguste ale clapei fixe, întoarceți clapa fixă și călcați. Coaseți îngust marginea de pliere. Fixați clapa pe partea frontală, așa cum vi se arată, astfel încât linia cusăturii să fie cu 5 mm înaintea de linia tăieturii. Prindeți buzunarul (mic) peste clapa fixă. Coaseți clapa și buzunarul. Îndoți rezervele de cusătură la mijloc și fixați-le. Așezați buzunarul (mare) în fața clapei, dreapta pe dreapta, pe partea frontală și coaseți la o distanță de 1 cm de la cusătura de îmbinare a clapei fixe. Asigurați-vă că această cusătură este cu aproximativ 5 mm mai scurtă la capete decât cusătura clapei. Tăiați între cele două cusături și tăiați oblic până la capetele cusăturii. Când tăiați în interior, nu atingeți părțile buzunarului. Trageți buzunarul spre interior, călcați clapa peste deschi-

Prezentarea generală a tiparului

Tiparul negru, Foia B

Părțile de tipar 1, 5, 1 până la 7

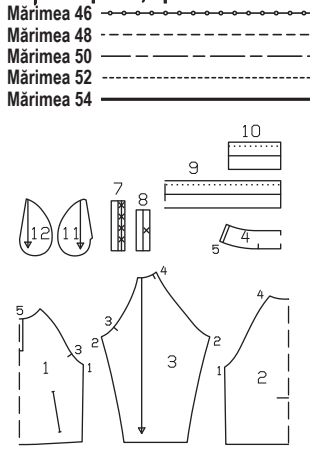

dere. Trageți triunghiurile spre interior la capetele tăieturii și coaseți-le pe buzunar. Coaseți buzunarele împreună. Coaseți îngust laturile înguste ale clapei. Nituiți partea superioară a capsei în clapă în scop decorativ, așa cum vi se arată.

2 Cusături laterale:

Prindeți și realizați cusăturile laterale. Finisați rezervele împreună și călcați în spate.

3 Cusăturile mâncilor:

Îndoți mâncile în jumătate pe lungime, cu partea dreaptă în interior. Prindeți și realizați cusăturile mâncii. Finisați rezervele împreună și călcați-le pe o parte.

4 Coaserea mâncilor de partea frontală respectiv posterioară:

Prindeți și coaseți mâncile dreapta pe dreapta, de marginile frontale și posterioare ale croielii mâncilor. Finisați rezervele împreună și călcați-le în partea frontală respectiv posterioară.

5 Gulerul:

Așezați gulerul dreapta pe dreapta, coaseți de-a lungul marginii superioare. Tăiați rezervele. Întoarceți gulerul. Călcați marginile. Așezați marginile inferioare deschise pe decolteu, cusăturile oblice se intersectează cu cusăturile umerilor, capetele frontale ale gulerului se intersectează de fiecare dată cu linia de îmbinare a bențiței. Coaseți gulerul de-a lungul liniei cusăturii. Tăiați rezervele de cusătură, finisați-le împreună și călcați în jos.

6 Bențița butonierei:

Coaseți câte o jumătate de bențiță, dreapta pe dreapta, la marginile de îmbinare ale bențiței părții frontale și ale gulerului. Tăiați în pliul de material al părții frontale din mijloc, tăiați oblic în colțuri. Tăiați rezervele de cusătură. Călcați rezervele cusăturilor de îmbinare ale bențiței și ale celorlalte margini lungi ale bențiței. Îndoți bențița la linia de PLIERE, cu partea dreaptă în interior. Coaseți împreună marginile superioare ale bențiței. Întoarceți bențițele, prindeți marginea interioară a bențiței pe cusătura superioară de îmbinare. Coaseți îngust bențițele de-a lungul cusăturii de îmbinare și al marginii frontale. Așezați bențița dreaptă pe bențița stângă, după cum este marcat. Nituiți corespunzător părțile inferioare ale capsei în bențița inferioară.

7 Manșete tivite:

Coaseți manșetele tivite pe laturile înguste, dreapta pe dreapta, într-o formă rotundă (= partea posterioară din mijloc). Călcați rezervele. Pliati manșetele tivite la linia de pliere, cu partea stângă în interior. Coaseți împreună mar-

ginile deschise și coaseți-le întinse la marginea inferioară a hanoracului. Cusătura manșetei se intersectează cu partea posterioară din mijloc. Finisați rezervele împreună și călcați în hanorac.

8 Manșetele mâncilor:

Coaseți benzile mâncilor pe laturile înguste, dreapta pe dreapta, într-o formă rotundă. Călcați separat rezervele. Îndoți manșeta în jumătate pe lungime la linia de îndoire, cu partea dreaptă în interior. Coaseți împreună marginile deschise ale manșetei și coaseți-le întinse la marginea inferioară a mâncilor. Cusătura manșetei se intersectează cu cusătura mâncii. Finisați rezervele împreună și călcați-le în mânci.

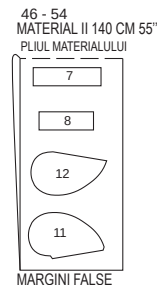

Planurile tiparului

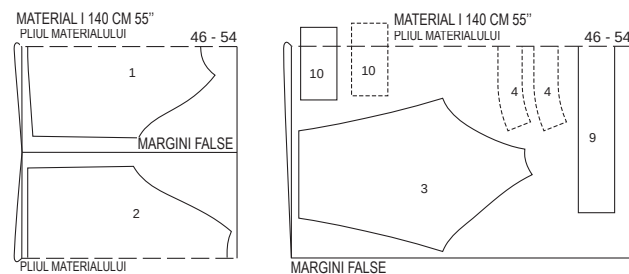

Tăiați materialul conform planului tiparului, în cazul unui strat dublu de material, cu partea dreaptă spre interior. În cele din urmă, tăiați partea 10 din materialul rămas desfăcut.

129 Buzunar •••

De la pagina 16

Mărime (buzunar mic, roz): circa 38 x 20 cm

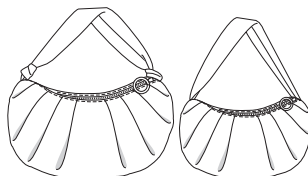

Material necesar

| Mărime | 00 |
|----------------------|--------------------------------|
| Lățimea materialului | cm |
| Material | Material necesar (Metri/yarzi) |
| 140 | 0,80 |
| 55 | ¾ |
| Căptușeală | 140 |
| 55 | ¾ |

Accesorii: 1 fermoar cu o lungime de 30 cm.

Planurile tiparului (buzunar mic)

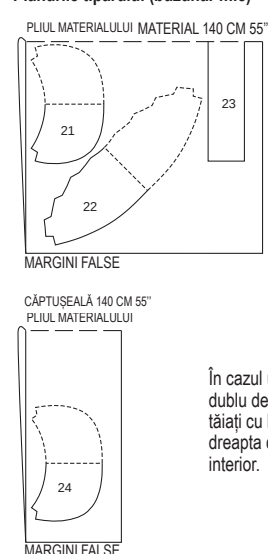

În cazul unui strat dublu de material, tăiați cu latura din dreapta către interior.

Prezentarea generală a tiparului

Tiparul negru, Foia D

Părțile 21 până la 24

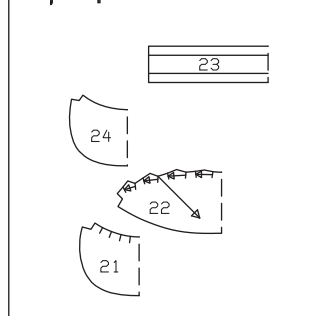

Material și accesorii

Material recomandat: Material cu un pic de volum

Material original: Amestec pentru bumbac, căptușeală

Tiparul

Tiparul pe hârtie

Trasați părțile tiparului de pe hârtie. Prindeți cu ace părțile tiparului de material, așa cum se arată în dispunerea tiparului. **Sfat:** Pentru a ușura tăierea, trasați piesele 21, 22 și 24 de două ori și lipiți-le împreună la pliul sau îndoiți hârtia în jumătate.

Rezerve de cusătură

Cusături și margini 1 cm.

Decuparea părților

Material

| | |
|---|----|
| 21 Buzunar interior în pliul materialului | 2x |
| 22 Buzunar exterior în pliul materialului | 2x |
| 23 Bretea în pliul materialului | 1x |
| Căptuseală | |
| 24 Buzunar în pliul materialului | 2x |

A



A



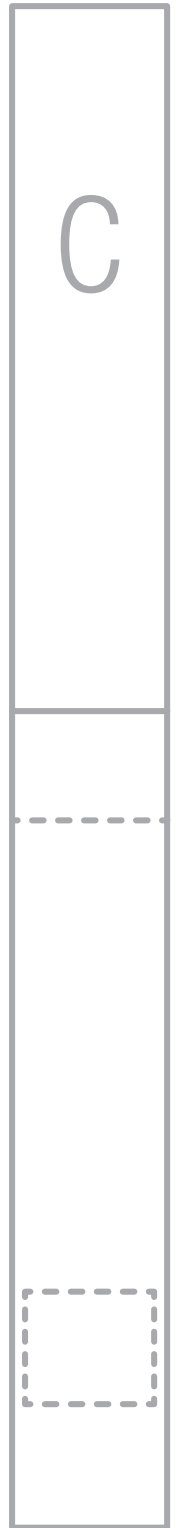
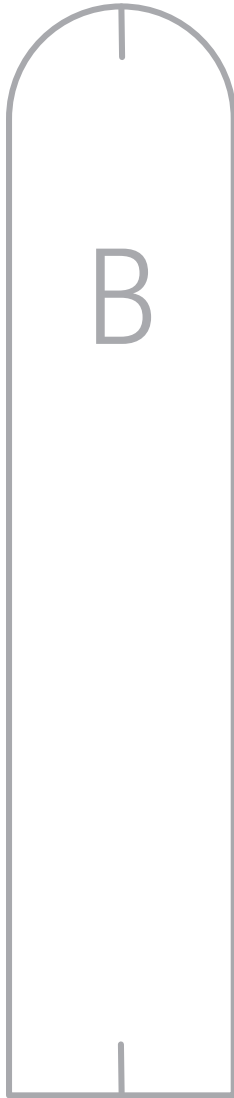
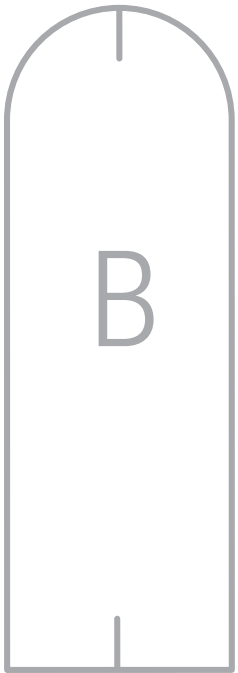

GLOSAR

CUM SE PROCEDEAZĂ

Fermoar invizibil

Aceste fermoare speciale sunt disponibile în 3 lungimi: 22 cm, 40 cm, 60 cm. Fermoarul trebuie să fie cu cel puțin 2 cm în) mai lung decât șlițul. Este cusut înainte de a realiza cusătura de sub șliț. Veți avea nevoie de un piciorșor presor special pentru a coase acest tip de fermoar.

Coaseți fermoarul:

Deschideți fermoarul și împingeți spirala înapoi cu unghia degetului mare pentru a scoate la vedere cusătura dintre bandă și spirală. Așezați fermoarul deschis, cu fața în jos pe fața materialului, pe o margine a deschiderii.

Fermoarul trebuie să fie cusut exact pe linia de cusătură marcată. Calculați spațiul dintre bandă și marginea materialului după cum urmează: Lățimea rezervei de cusătură minus 1 cm din lățimea benzii = distanța până la marginea materialului. Dacă rezerva dvs. de cusătură este de 1,5 cm lățime, aceasta va da un rezultat de 5 mm.

Prindeți capătul superior al fermoarului în poziția sa, cu un bold, la distanța calculată față de marginea materialului. Capătul de jos al fermoarului se va extinde dincolo de capătul marcat al șlițului. Poziționați piciorșorul presor pe fermoar astfel încât spirala să fie în creștătura din dreapta acului (1). Coaseți fermoarul în poziție din partea de sus la

capătul marcat al șlițului. Închideți fermoarul. Așezați cealaltă bandă a fermoarului cu fața în jos pe fața materialului, la celălalt capăt al șlițului și prindeți cu ace în partea superioară. Deschideți din nou fermoarul.

Poziționați piciorșorul presor la capătul superior al fermoarului astfel încât spirala să fie în creștătura din stânga acului (2). Coaseți fermoarul din partea de sus până la partea inferioară a șlițului. Închideți fermoarul.

Realizați acum cusătura sub fermoar, de la partea inferioară până la cea superioară. Așezați capătul inferior nepris al fermoarului în lateral, spre rezerva de cusătură pentru a-l coase. Coaseți cât mai aproape de ultimele ochiuri ale cusăturilor de fermoar. Tăiați orice surplus din lungimea fermoarului și prindeți capătul cu un rest de material.

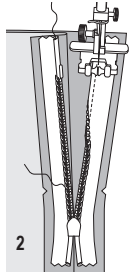
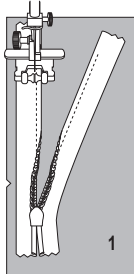

Prindeți cu ace betelia interioară / dublura / căptușeala la margine, cu fețele materialului dispuse față în față.

Întoarceți capetele din betelia interioară / dublura / căptușeala la deschiderea fermoarului 5 mm (3/16 in) înainte de deschiderea mar-

gini; prindeți cu ace la margine (fig. 1).

Așezați rezervele la marginile de deschidere ale articolului vestimentar (îmbrăcăminte pentru partea superioară a corpului, rochie, fustă, pantaloni) și prindeți cu ace la margine peste dublură / betelia interioară / căptușeală. Coaseți de-a lungul marginii (fig. 2).

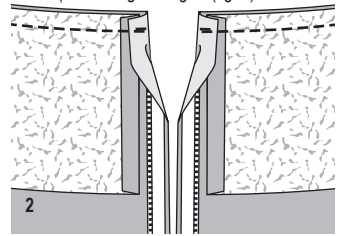
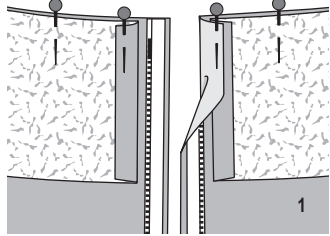

CUM SE PROCEDEAZĂ

Finisați cu o cusătură strânsă în zig-zag

Calcați marginea materialului pe dos. Coaseți de-a lungul marginii pe fața materialului la o setare scurtă, apropiată, în zig-zag. Tăiați cu grijă surplusul de material pe interior, în apropierea cusăturii.

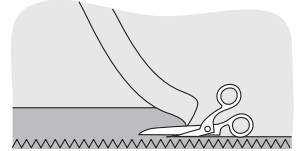

CUM SE PROCEDEAZĂ

Realizarea cusăturii pe dedesubt a unei dubluri

Pe marginile care sunt acoperite cu o bandă de dublură, o căptușeală sau o parte de buzunar și care nu sunt cusute mai târziu cu tighel, este o idee bună să realizați o cusătură pe dedesubt pentru a fixa în poziție dublura, banda dublurii sau căptușeala. Acest lucru asigură că astfel margini rămân aranjate și drepte după spălare. De asemenea, nu lasă dublura, banda dublurii sau căptușeala să se vadă pe exteriorul îmbrăcăminte. Pentru a realiza cusătura pe dedesubt, apăsați dublura, banda dublurii sau căptușeala peste rezerve, după ce le-ați tăiat. Lucrând din partea exterioară, coaseți dublura, banda dublurii sau căptușeala la rezerve, aproape de cusătura de îmbinare. Această cusătură va fi realizată mai târziu vizibilă numai pe interiorul articolului vestimentar finisat.

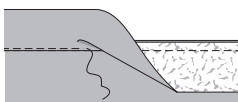
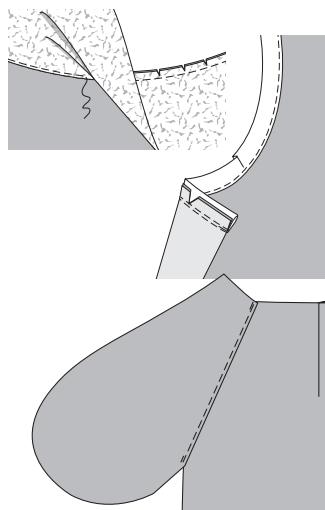

SFAT:

Dacă sunt introduse bolduri în material în unghi drept față de linia de cusătură, puteți coase cu atenție peste ele. și nu trebuie să vă faceți griji că rupeți acul mașinii

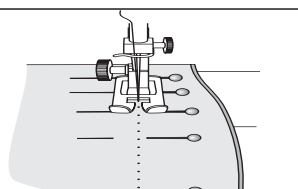

CUM SE PROCEDEAZĂ

Șliț cu căptușeală

La șlițul de pe panoul fusteii din spate stânga, tăiați dublura șlițului la 1,5 cm de la linia marcată „marginea din stânga”. Întăriți căptușeala șlițului (pe ambele panouri ale fusteii) cu interfață. Realizați cusătura din partea superioară la marcajul șlițului. Apăsați rezervele pentru a se deschide, apăsați căptușeala din stânga șlițului spre interior, pe linia marcată „pliul stânga”. Așezați întărirea de dedesubt pe panoul din spate-stânga al fusteii și apăsați dedesubt rezerva de cusătură a panoului din spate-dreapta al fusteii, formând un con pe măsură ce treceți deasupra șlițului pentru a evita tăierea sa. Întoarceți dublura întăriturii de pe dedesubt către interior pe linia de pliure și apăsați. Coaseți cu tighel partea din stânga spate a panoului fusteii pe partea superioară a șlițului, într-un unghi așa cum este marcat, prințând întărirea. Coaseți căptușeala: Așezați dublurile plate la

tiv, în exterior. Întoarceți rezerva pentru tiv către interior și coaseți lejer manual. Așezați din nou rezervele la marginile de deschidere spre interior, coaseți la rezerva de deschidere. Tiviți căptușeala, astfel încât să fie cu aproximativ 2 cm mai scurtă decât fusta. Prindeți cu ace căptușeala la partea superioară a șlițului. La șliț coaseți căptușeala la marginea interioară a dublurii întăriturii de pe dedesubt.

Tăiați cealaltă margine a căptușelii la 1 cm) înainte de marginea inferioară pliată a întăriturii de dedesubt, tăind în diagonală, în partea de sus, 1 cm sub marcajul pentru șliț. Prindeți cu cleme aproximativ 1 cm (3/8 in) în colț, la un unghi.

Întoarceți marginea căptușelii spre interior și coaseți pe marginile interioare ale dublurii șlițului și peste partea superioară a întăriturii de pe dedesubt.

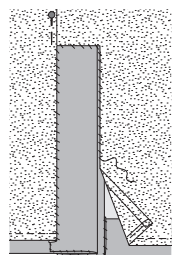
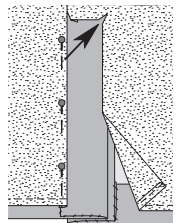
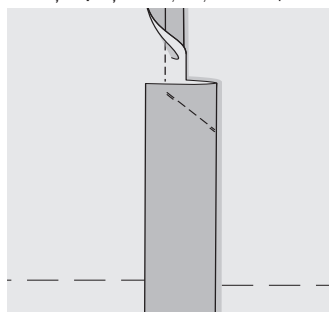

CUM SE PROCEDEAZĂ

Piele sau imitație de piele

Cusutul cu piele nu este o problemă! Cu know-howul potrivit, o puteți trata ca un material textil. Rețineți doar următoarele puncte:

Cusăturile nu ar trebui să fie desfăcute, deoarece găurile cusăturii

rămân vizibile. Din acest motiv, vă recomandăm să coaseți mai întâi articolul vestimentar din muselină sau dintr-un material similar ieftin. Puteți apoi să încercați și să faceți orice modificări necesare părților de tipar pe coală. Apoi decupați bucățile de piele folosind aceste părți de tipar personalizate.

Distribuitorul pielii vă poate sfătui ce tip de piele este cel mai potrivit pentru articolul dvs. vestimentar. Pielea de năbuc și pielea de căprioară vin în multe greutăți diferite, de la pielea moale pentru mânuși până la pielea groasă de vacă pentru genți și curele.

Instrucțiunile noastre de cusut vă spun tipul și cantitatea de piele necesară pentru fiecare stil. Deoarece pielea variază ca mărime și formă și uneori are și defecte, cel mai bine este să luați cu dvs. toate părțile de tipar atunci când cumpărați pielea. Aceasta înseamnă, de asemenea, să realizați părți de tipar pe coală pentru orice părți care nu sunt afișate pe foaia de tipar, dar date ca măsurători, cum ar fi o betelie sau o curea. Notați de câte ori trebuie tăiată fiecare parte de tipar.

Pielea este măsurată în picioare pătrate (sq. Ft.): 1 sq. ft. = 30 x 30 cm.

Înainte de a tăia bucățile de piele, marcați orice pete subțiri sau găuri din piele, pe dos. Așezați părțile tiparului pe dosul pielii. Poziționați mai întâi părțile mari ale tiparului și apoi pe cele mici. Rețineți că unele părți, de exemplu, mânecile, trebuie tăiate ca

imagini în oglindă una pentru cealaltă. Așezați părțile tiparului pe piele cât mai economic posibil. Amintiți-vă că pielea se întinde mai mult pe lățime decât pe lungime. Din acest motiv nu ar trebui să tăiați niciodată o bucată pe lungime și alta pe lățime, doar pentru a economisi. În cazul pielii întoarse trebuie să fiți atenți la direcția liniei: așezați toate piesele de model pe piele astfel încât linia să meargă de sus în jos. Fixați bucățile de model de hârtie cu bandă adezivă

și trasați contururile și marcajele cu un creion moale sau cu pixul. Apoi marcați rezerve pentru cusătură și tiv și decupați bucățile. Pe piele,

evitați însăilarea și descoaserea, deoarece găurile făcute de ac pot fi permanente. Setati mașina la o lungime medie a cusăturii - cusăturile mai mici pot

despica pielea. Pentru pielea moale, utilizați un ac de mașină standard, mărimea 80 sau 90. Pentru pielea mai groasă, se recomandă un ac special (triunghiular).

Dacă mașina de cusut avansează pielea necorespunzător, rezultând cusături neregulate, utilizați un picioruș presor acoperit cu teflon. De asemenea, puteți amplasa o foaie de șmirghel fină, cu partea aspră în jos, sub piciorușul presor și coaseți de-a lungul marginii acesteia (testați mai întâi pe un rest de piele). Sau coaseți peste hârtie satinată și rupeți-o după coasere. Buzunarele sau fermoarele pot fi ținute în poziție cu un lipici (Pritt, Tesa), pentru a nu aluneca în timpul coaserii. Utilizați adeziv textil (Rudolflix, Gütermann HT 2) pentru a lipi rezervele

de tiv sau de cusătură în poziție, dacă acestea nu trebuie să fie cusute la mașină. Ori de câte ori este posibil, călcați pielea pe dos la o temperatură moderată, fără abur. Acoperiți întotdeauna pielea cu o cârpă uscată pentru călcat. Călcați mai întâi un rest de piele pentru a testa!

CUM SE PROCEDEAZĂ

Scurtarea unui fermoar

Fermoarele de separare sunt disponibile în lungimi de 30 până la 80 cm, anume, întotdeauna în trepte de 5 cm. Dacă aveți nevoie de o lungime diferită, cumpărați următorul fermoar mai lung și apoi scurtați-l corespunzător. Măsurați marginile articolului vestimentar de la începutul până la capătul șiflului

de fermoar. Măsurați aceeași lungime pe fermoar, începând de la capătul inferior. Marcați

lungimea pe benzile de fermoar.

În cazul **fermoarelor metalice**, deschideți cu grijă opritorile deasupra dinților fermoarului.

Scoateți opritorile și puneți-le deoparte. Folosiți clești pentru a îndepărta dinții care nu sunt necesari, până la 5 mm

sub marcaj pe banda de fermoar.

Apoi reatașați opritorile metalice pe benzile de fermoar și apăsați ferm pentru a le fixa.

În cazul **fermoarelor din plastic**: Folosiți un clește pentru a îndepărta opritorile

partea de sus a fermoarului și, de asemenea, îndepărtați dinții care

nu sunt necesari. Pentru a preveni alunecarea glisorului, coaseți bare de fir peste capetele superioare ale benzii fermoarului. Fermoarele din plastic foarte fine au o bobină în loc de dinți. Capătul superior al unui astfel de fermoar trebuie tăiat la lungimea necesară plus 2 cm. Capetele superioare pot fi atunci fie prinse în cusătură sau întoarse în jos în diagonală.

CUM SE PROCEDEAZĂ

Redesenați pozițiile fermoarului (X).

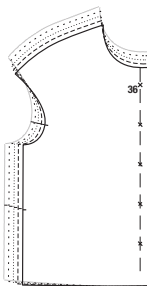

1

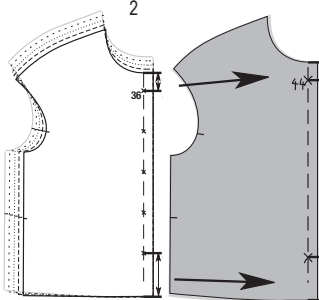

2

Pentru dimensiunile rămase, marcajele trebuie redesenate. Măsurați mai întâi distanța până la decolteu la marajul superior și transferați această distanță la modelul mai mare (2).

Marcajul inferior rămâne deseori în același loc pentru toate mărimile. De asemenea, transfer-

3

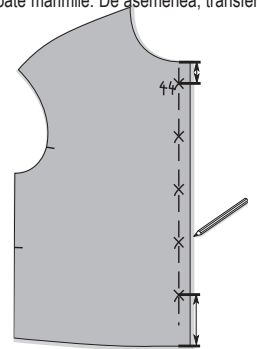

ati această distanță la croială. Amplasați celelalte marcaje dintre ele la distanțe egale între acestea (3).

CUM SE PROCEDEAZĂ

Coaserea cutelor

Cusăturile atrăgătoare pe bază de cute, mai ales pe bluze, cămăși sau rochii, sunt ușor de cusut, dar trebuie pregătite cu grijă.

Desenați cutele pe partea dreaptă a materialului cu un creion special sau cu cretă pentru croitorie (liniile vor dispărea din nou). Sau folosiți un ac și un fir pentru a coase ochiuri pe material ca linii de marcare.

Odată ce toate cutele au fost marcate, se încep cusăturile: Îndoțiți materialul de-a lungul primei linii de marcare și neteziți pliul cu unghia degetului mare. Coaseți cuta îngust lângă pli. Coaseți celelalte cute la aceeași lățime.

Cusăturile pot fi, de asemenea, cusute direct pe materialul plat cu un ac dublu și un suport al cutei, vedeți desenul. Așezați un fir mai gros (fir pentru garnitură sau fir pentru butoniere) sub țesătură și trageți-l pentru a obține cute decorative frumoase.

Călcați cutele în relief finalizate pe o suprafață moale, fără a aplica presiune, deoarece nu trebuie aplătate.

Sfat: Folosiți o bucată de material textil pentru a verifica exact cât material mai este necesar pentru cutele dvs. Pentru modelele Burda se calculează aproximativ 4 mm pentru fiecare cută. Pentru țesături foarte fine, 3 mm sunt suficienți.

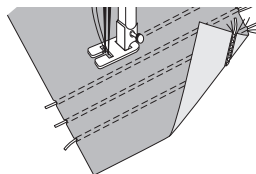

CUM SE PROCEDEAZĂ

Scurtați sau prelungiți tăieturile

Uneori este mai complex: În mod ironic, modelul dvs. preferat nu are dimensiunea potrivită pe foaie!

Nicio problemă - vom folosi exemple pentru a vă arăta cum să tăiați dimensiunile scurte Sau invers, mărimile normale sau tăieturile de dimensiuni normale se pot transfera la mărimi mari. Condiție pentru un rezultat perfect: Croiala corespunde mărimii bustului sau șoldului.

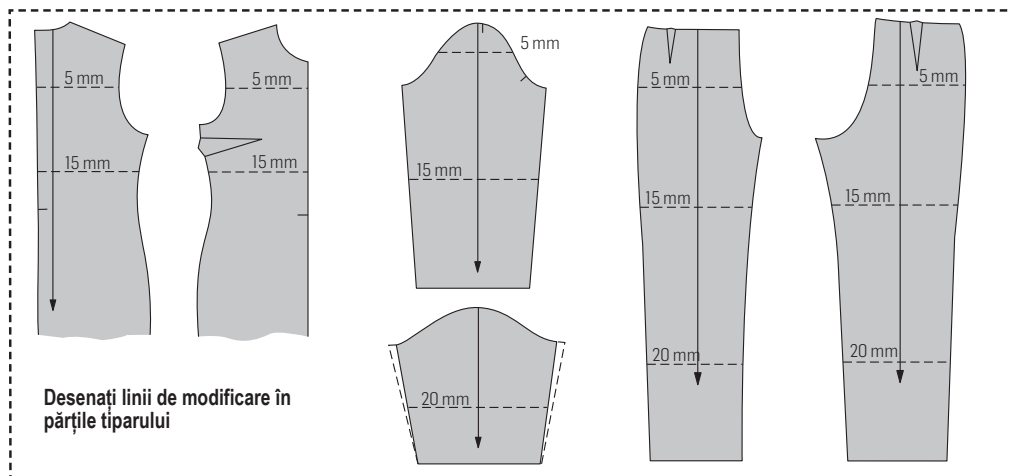

Câteva sfaturi în plus înainte de începe...

Țineți bucățile de tipar de hârtie în fața oglinzii, pe silueta dvs. Veți vedea apoi imediat unde trebuie să faceți modificări. Pentru a desena liniile de modificare, aranjați părțile de tipar așa cum aparțin corespunzător împreună. Pentru a vă asigura că piesele nu se pot deplasa lateral atunci când le prelungiți, trageți o linie

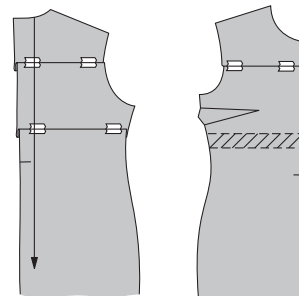

Bine de știut...

Dacă aveți 160 cm, 168 cm sau 176 cm înălțime și dimensiunile dvs. individuale ale lungimii se potrivesc cu cele din tabelul nostru de măsurare de la pagina 6, schimbați piesele modelului de la liniile de modificare cu dimensiunile indicate în desene (mai sus). Dacă aveți dimensiuni mai mici sau mai mari sau dacă dimensiunile dvs. se abat de la măsurătorile din tabelul nostru, trebuie să determinați singuri diferența de lungime. Regula generală pentru partea superioară este: scurtați sau adăugați 1/4 din diferența la jumătate din înălțimea croielii mânecii și 3/4 între croiala mânecii și talie. Pantalonii sunt scurtați sau lungiți cu 1 cm la linia transversală superioară, lungimea piciorului este jumătate deasupra și jumătate sub genunchi.

Desenele de mai sus arată unde să desenați liniile de modificare (linii întrerupte). Important: Desenați întotdeauna liniile de modificare în unghi drept față de linia întreruptă, altfel piesele tiparului vor fi dezechilibrate.

Pentru ca mâneca să se încadreze înapoi în croiala mânecii, rotunjimea mânecii trebuie, de asemenea, modificată în consecință. Mănecele cu rotunjime aplatizată sunt mai înguste sau mai late la cusături, mergând până la marginea inferioară.

Cum se adaugă lungimea...

Tăiați partea de tipar de-a lungul unei linii de modificare. Lipiți o bandă de hârtie sub o margine. Paralel cu această margine, pe banda de hârtie, trageți linia de îmbinare la distanța cu

care trebuie să extindeți partea de tipar la această linie de modificare. Lipiți partea de tipar rămasă pe banda de hârtie, de-a lungul liniei de îmbinare. Adăugați lungimea la celelalte linii de modificare, în același mod.

Important: Pentru ca părțile să nu se miște lateral, transferați direcția firului pe fâșiile de hârtie. Când le lipiți, direcțiile firului trebuie să formeze din nou o linie dreaptă (vedeți mai jos).

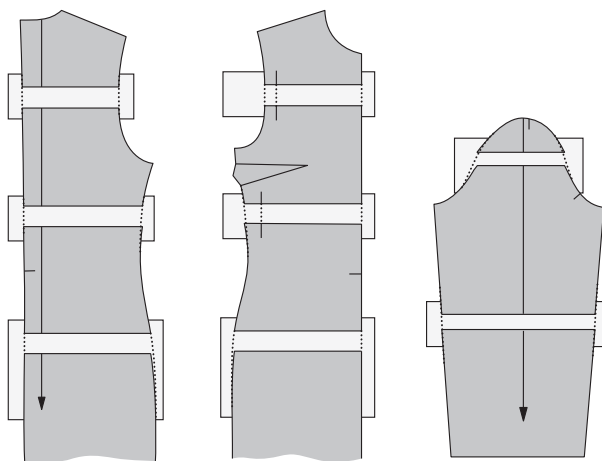

... Așfel se scurtează exact. Desenați o a doua linie deasupra liniei de modificare la distanța cu care trebuie să scurtați partea de tipar la această linie. Apoi îndoiți partea de tipar astfel încât aceste două linii să se întâlnească (mai jos).

ie verticală pe fiecare dintre liniile de modificare. Pentru modelele cu pense verticale pentru bust, adăugați pensa înainte de a trasa liniile de modificare.

În acest scop, tăiați partea de tipar de la cusătura laterală până la vârfului pensei (a). Adăugați pensa (b). După ce croiala a fost scurată sau prelungită, lipiți din nou împreună aceste margini tăiate.

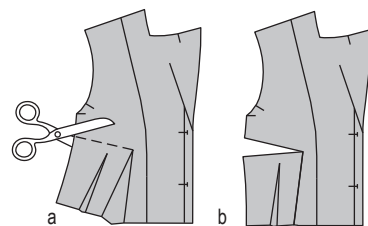

































Ce este fiecare – o comparație a mărimilor mari

| Corespunzătoare mărimilor standard | 44 | 46 | 48 | 50 | 52 | 54 | 56 | 58 | 60 |
|------------------------------------|----|----|----|-----|-----|-----|-----|-----|-----|
| Mărimile scurte | 22 | 23 | 24 | 25 | 26 | 27 | 28 | 29 | 30 |
| Mărimile lungi | 88 | 92 | 96 | 100 | 104 | 108 | 112 | 116 | 120 |















Singura diferență între aceste grupuri de mărimi este dimensiunea corpului, măsurătorile lățimii sunt aceleași. Dimensiunile normale sunt concepute pentru o înălțime de 168 cm. Mărimile scurte se bazează pe o înălțime de 160 cm, iar mărimile lungi se bazează pe o înălțime de 176 cm.

Descriere sumară a inserțiilor Vlieseline®













Inserții fuzibile Vlieseline®

| | | | | |
|--------|-----------------------|---|---|---|
| H 180 | Alb, negru, 90 cm | Inserție moale, ușoară pentru jachete ușoare, pentru materiale delicate, fluide și pentru piele |  -  Călcați uscat, glisând fierul de călcat de 5 - 6 ori, apăsând ușor pe fiecare zonă, timp de 8 secunde |   |
| H 200 | Alb, negru, 90 cm | Inserție ușoară cu ceva volum pentru porțiuni mici pe bluze și rochii |  Călcați uscat, glisând fierul de călcat de 5 - 6 ori, apăsând ușor pe fiecare zonă, timp de 8 secunde |   |
| G 405 | Alb, grafit 90 cm | Inserție moale, universală pentru jachete, de asemenea lână; senzație de moliciune |  -  Lavetă umedă, călcați cu presiune pe fiecare zonă, nu glisați fierul, timp de 12 secunde |   |
| H 410 | Alb, negru, 90 cm | Inserție moale cu stabilizarea firelor în direcție longitudinală, pentru jachete și paltoane |  -  Lavetă umedă, călcați cu presiune pe fiecare zonă, nu glisați fierul, timp de 12 secunde |   |
| F 220 | Alb, grafit 90 cm | Inserție pentru porțiuni mici; se poate spăla în apă fierbinte |  -  Lavetă umedă, călcați cu presiune pe fiecare zonă, nu glisați fierul, timp de 12 secunde |   |
| H 250 | Alb, grafit 90 cm | Inserție stabilă pentru curele modelate și proiecte artisanale |  Călcați uscat, glisând fierul de călcat de 5 - 6 ori, apăsând ușor pe fiecare zonă, timp de 8 secunde |   |
| H 609 | Alb, negru 90 cm | Inserție foarte elastică pentru materiale elastice, senzație de moliciune și aspect elegant |  Călcați uscat cu presiune ușoară pe fiecare zonă, nu glisați fierul, timp de 10 secunde |   |
| LE 420 | Merinos, grafit 90 cm | Inserție pentru piele; se poate utiliza și pentru blană sau pentru materiale sensibile la căldură |  Călcați uscat cu presiune ușoară pe fiecare zonă, nu glisați fierul, timp de 10 secunde |   |
| S 320 | Alb, 30, 45, 90 cm | Inserție ușoară pentru curele, genți și proiecte artisanale |  -  Lavetă umedă, călcați cu presiune pe fiecare zonă, nu glisați fierul, timp de 15 secunde |   |

Inserții din material textil Vlieseline®

| | | | | |
|-------|------------------------------------|---|---|---|
| G 700 | Alb, negru, 90 cm | Inserție moale și ușoară pentru materiale de greutate ușoară până la medie, jachete ușoare, bluze, cămăși, bucăți mici |  Călcați cu abur, glisând fierul de călcat de 6 ori cu abur și apăsând ușor pe fiecare zonă, timp de 12 secunde |   |
| G 710 | Alb, negru, 90 cm | Inserție ușoară cu ceva volum pentru porțiuni mici pe bluze și rochii |  Călcați cu abur, glisând fierul de călcat de 6 ori cu abur și apăsând ușor pe fiecare zonă, timp de 12 secunde |   |
| G 740 | Ecru, Negru 90 cm | Inserție moale, universală pentru jachete, materiale cu greutate medie spre mare |  Călcați cu abur, glisând fierul de călcat de 6 ori cu abur și apăsând ușor pe fiecare zonă, timp de 12 secunde |   |
| G 770 | Ecru, Negru 75 cm | Materiale sensibile de greutate medie până la mare, senzație de moliciune, rezistență foarte mare la spălare |  Lavetă umedă, călcați cu presiune pe fiecare zonă, nu glisați fierul, timp de 8 secunde |   |
| G 785 | Alb, culoarea pielii, negru, 90 cm | Inserție moale, ușoară cu întindere în două direcții pentru bluze, rochii, jachete și paltoane ușoare, pentru materiale diafane și/sau elastice |  Mai întâi călcați fiecare zonă cu căldură moderată (1 - 2 puncte), doar puțin, cât să preveniți deformarea. Apoi glisați fierul de călcați peste material, uscat sau cu abur, în funcție de material, 8 secunde |   |

Benzi Vlene®

| | | | | |
|-------------------|--------------------|---|---|---|
| Bandă de întărire | Alb, Grafit, 12 mm | Bandă de întărire a tăieturii pentru a asigura întărirea tăieturilor sau a marginilor curbate |  Călcați uscat cu presiune, 8 secunde |   |
| Bandă de margine | Alb, Grafit, 20 mm | Benzi de inserție cu fire longitudinale pentru a stabili marginile drepte |  Călcați uscat cu presiune, 10 secunde |   |
| Bandă de cusături | Alb, 10 mm | Pentru a stabili cusăturile pe materiale moi și materiale elastice, previne deformarea și destrămarea |  Călcați uscat cu presiune, 8 secunde |   |
| Hem Fix | 30 mm | Pentru călcat Pentru tiv |  -  Lavetă umedă, apăsați bine pe fiecare zonă, nu glisați fierul, timp de 10 secunde |   |

Câteva sfaturi în plus

- Alegeți întotdeauna o inserție potrivită materialului.
- Tăiați întotdeauna părțile de inserție pe aceeași direcție a firului ca și părțile de material

vizibil, de exemplu, parcursul firului marcat pe partea țiparului trebuie să fie paralel cu marginea longitudinală a inserției.

- Tăiați toate bucățile de inserție cu rezervă de cusătură (dar cu 2 mm mai îngust decât

pentru materialul vizibil). Prindeți întotdeauna în inserție la cusături.

- Întotdeauna călcați mai întâi de testare inserția, pe un rest de material.
- Așezați bucățile de inserție decupate pe

partea stângă a materialului vizibil și călcați conform instrucțiunilor.

- Lăsați părțile la răcit timp de 20 - 30 de minute după călcarea inserției.